Holland

in den

Jahren 1831 und 1832.

von

Rudolf Wissmann,
der Philosophie Doctor.

Erster Band.

Hamburg,
bei Hoffmann und Campe.
1833.

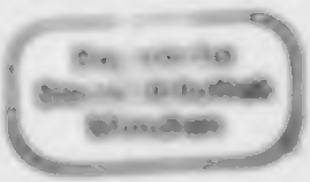

Holland.

Inhalt des ersten Theiles.

Vorrede	1
Einleitung	5
Verbreitung des Krieges	10
Die Eintheilung des Buches	13
Bild des Krieges	18
Bild eines patriotischen Mannes	20
Die Vorfahren	25
Kindheit	34
Allgemeines Bild und die Bildungsstufen des Knaben	38
Allgemeine Eigenthümlichkeit der Knabenjahre	39
Der Krieg und seine Anziehungskraft	43
Die Elternhäuser	51
Erziehungen	57
Die Schule	63
Lust- und Übungsspiele	69
Gemeinsame Tugenden	74
Knaben-Charaktere	103
Personen des königlichen Hauses:	
Der König	111
Der Prinz von Preußen	144

Seite

Der Peloponnesische Krieg . . . 111
Die Könige . . . . . —
Die Peloponnesier vor Chersones . . . 115
Delion und die Familiengruft der Skedasier . . 117
Amphipolis 133
Die Belagerung von Amphipolis 153
Pylos 173
Der Spartanische Frieden 199

Trautheim.

Ich reise mir gern den Weg ins Odenwald, oft ich auch einen kürzeren und bequemeren Weg über die weltberühmte Hasse hinter Darmstadt, nach im Odenwald Trautheim, an der Grenze von Traubenwald und Hessen, eine halbe Stunde entfernt. Es war ein schöner, sonniger Morgen im Frühjahr 1931; der Postillon hatte mich bald im Odenwald die bunte Schönheit nach Trautheim hinunter, zu gleicher Zeit klang es einige schöne traurige Erinnerungen auf seinem Horn — es klang mir, wie

Glück weht nicht mehr Traubenwald,
Nicht Traubenwald, blüht nicht.

Die Trautheimer hatten schon ihre Felder und gesäet und ich sehr Ähre grünt. Aber im Traubenwald geht es noch munterer zu. Es eben war ein reizender Frühling nach dem Hessenlande gegangen, und der Traubenwald kampfte noch um

den neuesten Nachrichten, die er vermutlich aus dem Postamt herausgerochen. Er nötigte mich sehr artig in sein Haus. Im Hintergrunde der hohen westphälischen Schwelle brannte lustiges Feuer, rings herum sahen am Spinnrade der Frau Postmeisterin Mägde mit feldbraunen Gesichtern und westphälischen Schinkenhüften, dicht an der Flamme sauerte ein alter Weib, die einen Faden spann, der immer riß, und eine Gespenstergeschichte erzählte, die ihr blöde Hunde als Augenlicht ausgebrannt.

Müde und gestiefelt, wie ich war, ließ ich mir ein Zimmer geben, um einige Stunden zu schlafen. Allein ich konnte kein Auge zutun. Ich stand daher wieder auf und machte einen Spaziergang im Freien, der mich ans Bentheimer Schloß führte. Die Natur hat bei Bentheim einen Fels hingeworfen, die alten Grafen von Bentheim haben sich darauf prächtig eingerichtet, und ihre Unterthanen, die treuen Bentheimer, haben sich unten im Thal angesiedelt und machen seit undenklichen Zeiten Compliment. Gute Deutsche, die Bentheimer, obgleich sie an der Grenze wohnen. Sie machen Compliment — Schmeichler für die Phantasie des deutschen Hochmuthwahns.

Das alte Schloß von Bentheim ist massiv und hoch gebaut. Ich erinnere mich aus der Zeit,

als ich Heinrichs deutſche Reichsgeſchichte las, daß die von Bentheim ſich oft hinter dieſen Mauern und Thürmen vertheidigt. Sonſt kenne ich die Geſchichte derer von Bentheim nicht ganz genau; ich glaube, ſie ſind aus Grafen zu Fürſten promovirt. Aber das Wappen über ihrem Schloſſe vergeſſe ich in meinem Leben nicht. Es war ein hochgewölbter, blauſtählerner Schild, im Mittelfelde ein ſilberner Halbmond, rings zerſtreut funkelnde Sterne, Alles in natürlicher Größe und faſt übernatürlichem Glanze. Eine ſchöne Nacht. Der Mond ſpiegelte ſich in den Bogenfenſtern des Schloſſes, und vor dem Thor ſtand ein Bentheimer Schildwache. Ein bentheimer Soldat iſt an ſich ſchon keine geringe Merkwürdigkeit, wenn man bedenkt, daß die ſonſt **Soldatesca Benthemiana** eine der ſeltenſten Gewächſe in Europa iſt und kaum ein Dutzend Exemplare davon auf dieſem Felſen krüppeln.

Aber der oben ſchildernde Bentheimer hatte in meinen Augen noch einen beſondern und faſt rührenden Reiz. Es war ein alter Mann, er ſah ſo alt, ſo grau, ſo mährchenhaft aus im Mondſchein, daß ich ihn Anfangs für das Geſpenſt der deutſchen Reichsarmee hielt, die der alte Fritz im ſiebenjährigen Kriege in die Pfanne hieb. Dann dachte ich wieder, er lebt noch und erwartet nur, als ein

treuer Soldat, den Tod auf seinem Posten. Er kreuzte seine Arme über seinem Schießgewehr, dessen rothverrosteter Lauf keinen Strahl des Mondes mehr auffing, eben so wenig wie seine Augen, die unter langen grauen Wimpern klein und blind in den Nachthimmel hinausstarrten. Er suchte dort oben etwas, oder er sah etwas, vielleicht sah er den Himmel offen, den lieben Gott, mit Caroli Magni Bart und Scepter, sitzen auf kaiserlichem Thron, an seiner Seite die Paladine des Reichs, die Erzengel, den Erzmundschenken, die apostolischen Nuntien St. Peter, St. Paul u. s. w. auf der Himmelswiese die Reichsarmee der Seligen, die seligen Reichsbürger und den ganzen seligen Pöbel, hier und da einhauende Cherubime, welche im Himmel als Polizeibeamte angestellt sind. —

Denn, Lavater, in seinen „Aussichten in die Ewigkeit" mag sich die Sache vorstellen, wie er will, ich behaupte, daß die Polizei im Himmel eben so nöthig, wie auf Erden und vielleicht noch nöthiger ist. Der Bauer, ich will nur von Bauern sprechen, ist weder gewöhnt an den himmlischen Müssiggang seines Pfaffen, noch an den weltlichen seines gnädigen Herrn, und man weiß, wie er's treibt, wenn er hier unter dem Mond an Sonn- und Festtagen nur ein bischen selig ist.

Dort oben aber, wo er einen ewigen Sonntag feiert, wo er nicht mehr pflügt und driſcht, nicht mehr ſchwitzt und keucht, nicht mehr geplackt und geſchunden wird, dort oben, meine ich, wird er vor Seligkeit ſich kaum zu laſſen wiſſen. Gnade Gott, wenn ſein gnädiger Junker ihm in den Wurf kommt, er macht ihn ſelbſt im Himmel todt; daher auch jener mecklenburgiſche Edelmann vom lieben Gott ſich einen geſperrten Sitz im Himmel ausbat.

Oldenſal.

Als es anfing zu tagen, fuhr ich bereits über die Haide von Overyſſel, eingehüllt in meinen Mantel und einen dicken Nebel. Ich verſank in nebelhafte Gedanken. Nebel zeugt Nebel, nebelhafte Bilder, oſſian'ſche Geiſter, nordiſche Götter. Nebel befeuchtet die Pflanzen, Bäume, die Poeten des Nordens, Nebelzug wittert durch die Saga's, die Nibelungen, den Erlkönig, und vielleicht iſt auch die ganze Welt, wie die nordiſche Poeſie aus Nebel entſprungen und wird ſich einmal wieder in Nebel verflüchtigen, wie ein Geſpenſt auf der Haide von Caledonien. Nur in Holland, ſcheint es, hat der Nebel keine poetiſchen Zeugungskräfte, die Holländer haben den ſchönen Nebel, aber, wie man ſagt, keine Poeſie. Ich werde den „luſtigen Geneverſtocker von Schiedam" leſen.

Ein Schluck vor dem böſen Nebel, ſagte der Poſtillon und ſetzte ſeine grüne Knobbrigte an den

Mund. Ein närrischer Kauz der Postillon, eine Art Till Eulenspiegel, verkappt in den rothen Rock eines königlich hannöverschen Postbeamten. Wie die Sonne aufging, knallte er mit der Peitsche und schrie aus vollem Hals, Oranje boven, Oranje boven. Hohe! lachte er spöttisch, hoho! nun wird es Ernst mit der Sache, nun erklärt sich der Himmel selbst für die Nassauer, er hat seine große Oranjecocarde an seinem grauen Hut aufgesteckt. Du lieber Himmel, wer heut zu Tage nicht drei Ellen Pommeranzenband auf dem Deckel trägt, wird als Meutling und Brabanter in Holland platt geschlagen. Mir könnte das eben recht sein, fügte er mit einem satyrischen Seitenhieb auf seinen Höcker hinzu; aber mir thun sie nichts, ich bin eine geheiligte Person und scheere mich den Teufel um ihre naßsauren Gesichter. Allein mein Vetter ist übel mit ihnen daran. Mein Vetter, Herr, ist ein armer Leineweber in Oldensal. Der hat sich da mit den Oldensalern in eine erzdumme Geschichte verzettelt. Das macht, daß die Oldensaler erzkatholisch sind, wie hier der ganze Strich nach dem Münsterschen zu. Deswegen wollten sie nicht ausziehen gegen die blauen Kittel und stellten sich auf die Hinterbeine, als die Aushebung vor sich gehen sollte. Ein langer Uhrmacher predigte sogar offenbaren Aufruhr. Er sagte ihnen,

es sei an der Zeit, das Joch des ketzerischen Königs ganz und gar abzuschütteln. Ich kenne ihn, seine Uhren gehen immer falsch. Vetter, sagte ich zu meinem Vetter, seid keine Esel, gebt eure Lümmel heraus, sonst schickt euch euer König Willem einige Escadronen schockschwerenöthige Dragoner auf den Hals, und die binden den Jan und den Jantje an die Schwänze ihrer Pferde, und euch fressen sie auf in Zeit von zweimal vierundzwanzig Stunden. Aber mein Vetter ballte die Faust und dünkte sich klüger, als ein königl. hannöverscher Postillon. Was geschah? Tripp trapp kamen die Dragoner ins Thor geritten und kehrten das unterste zu oberst. Der Uhrmacher hatte sich aus dem Staube gemacht. Das war sein Glück, sie hätten ihn mit seinen langen Beinen aufgeknüpft an den Weiser der Thurmuhr, die er aufzuziehen pflegte. Die holländischen Dragoner, mein Herr, sind böse Gäste, Heuschrecken in Stiefel und Sporn. Wenn unser einer sich zu Tisch setzt, so ißt er so lange, bis er satt ist, diese Leute aber fressen so lange, bis sie wieder hungrig werden. Sehen Sie nur, da trabt einer von ihnen aus dem Dorf. Jes Marie, was hat der Kerl für einen gotteslästerlichen Bauch, was schneidet er für leibgrimmige Gesichter. Vermuthlich hat er sich schon im Dorf verfressen. Dag Kameraad, hoe laat is het? (wie viel ist die Uhr?)

Bemerken Sie seine Butterdose, Horolootschie nennen sie das Ding. **Een kwart over zeven**, sagte der gutmüthige Dragoner. **Ik dank u wel.** Freßsack, der du bist, ein viertel über sieben und schon stickend voll. Großer Fritz und wie stank er nach Genever.

So plaudernd gab er seiner trägen Liese etliche Peitschenhiebe, die aber eher nichts fruchteten, als bis sie das Wirthshausschild im Dorfe wahrnahm. Wie der Wagen hielt, ward er sogleich von kleinen pausbackigten Holländern umringt, im steifen sonntäglichen Putz, nicht muthwillig und tobend, wie unsere Dorfjugend, sondern kleine vernünftige Abdrücke ihrer Väter und Mütter, welche Pferde, Wagen, Postillon und mich neugierig erst betrachteten. Der Castellan stand in der Thür, Hut auf dem Kopf, Pfeife in der Hand, und sagte, **as u belieft, mijn Heer, in mijn huis aftestappen.** Als ich in die Stube trat, credenzte seine Tochter mir eine kleine weiße Thonpfeife sehr zierlich mit ihrer kleinen weißen Hand. **As u belieft, mijn Heer, en Pijpje te smooken**, sagte sie. **As u belieft, mijn Heer**, wie putzig, wie närrisch niedlich das klingt in einer hübschen Holländerin Munde. Und Antje, so hieß sie, war ein **mooi meisje.** Ich streichelte ihr neugierig die weiße Hand und die Wange, so kühl, fest und fein, wie das feine chine-

ſiſche Porcellan, das auf dem Tiſche ſtand. Antje, ſagte ich, merk' auf, ich will dir ein holländiſches Lied vorſingen. Ich kannte wirklich ein ſolches Lied von meinen Kinderjahren her:

Als Antje vor der Thüre ſtand
Und Jan ging da vorbei u. ſ. w.

ſie ward ſehr vergnügt. Als ich meine Zeche bezahlt und Anſtalt machte, aufzubrechen, ſah ich, daß ſie einen großmütterlichen Schrank aufmachte, deſſen Thürflügel mit goldenen Blumen und Schnörkeln verziert waren. Sie zog eine Schieblade auf und griff den ſchönſten rothen Apfel heraus, der noch am Stengel ſaß, trippelte damit zu mir, ſah mich mit ihren hellbraunen Augen freundlich an, und bot mir den Apfel mit den Worten: as u belieft, mijn Heer, en Appelje van mij aantenoemen. Ich dachte an Eva, an den alten Adam, ich entſchuldigte Letzteren ſogar ein wenig für ſeinen gottvergeſſenen Apfelbiß, angenommen und vorausgeſetzt, daß Eva eben ſo hübſch war, wie Antje, und daß die Redensart as u belieft, mijn Heer, en Appelje in der Sprache des Paradieſes eben ſo luſtig verführeriſch klang, wie in Antje's Sprache.

Till, ſagte ich zu Till, als wir wieder auf dem Wagen ſaßen, Till laß es gut ſein, es gibt in Overyſſel hübſchere Mädchen, als in Weſtphalen.

Ja, sagte er, weiße Pfeifen und weiße Mädchen, auf deren Fabrication verstehen sich die Mijnheers; beide sind nur klein, aber fett, glatt, wohlthätig für die Lippen, brechen nicht leicht, nehmen nicht leicht was übel, sind dabei schlank und wohl gebacken und sehr vorsichtig ausgebrannt, über langsamem Feuer, der Holländer läßt Alles sacht angehen.

In Oldensal lauteten die Glocken zur Messe, aber die Sabbathruhe der Einwohner von Oldensal war durch kriegerische Gäste gestört. Pferde trampelten, Pallasche rasselten übers Pflaster, Reiter in aufgestreiften Hemdsärmeln strieglten ihre Thiere, trugen mit Heu und Stroh und nur hier und da schlich eine andächtige Seele bedrückt und seufzend nach der Kirche.

As u belieft, mijn Heer, en Pijpje, sagte der Wirth zu mir, vor dessen Hausthür Till ankerte. Es fehlte viel, daß es so angenehm klang, wie aus Antje's Munde. Der Wirth war eine lange, bleifarbige, tiefbrummende Orgelpfeife, behängt mit schwarzsammtnem Camisol und desgleichen Pluderhosen, Hut auf dem Kopf, weiße Pfeife vor dem Mund, wie gewöhnlich. Im Vorgrunde der saubern Hausflur war ein aufgetrepptes Zimmer vollgepfropft mit zechenden und lärmenden Reitern, im Hintergrunde saßen schwarze Männer und Frauen, Gebetbücher unterm Arm finster und

ſchweigend um ein Caminfeuer. Ich ſetzte mich zu ihnen, keine Seele achtete auf mich, außer einer blaunaſigen Kaffeeſchweſter, welche trotz der allgemeinen Landescalamität das Cokettiren nicht laſſen konnte, ich meine die ſpiegelhelle rieſige Kaffeekanne, die in der Mitte des Tiſches prunkte, umringelt von vierzig kleinen Täßchen mit buntjapaniſchen Jäckchen und Lilliputerärmchen, welche ſie trotzig in die Seite ſtemmten. Aus dem aufgetreppten Zimmer wurde von Zeit zu Zeit zur Thüre herausgeſchrieen, en glas Genever, en Spoel kaartun, en glasje klaare met vulker, en glasje Bitters u. ſ. w. Die Wirthin zeigte ſich als freundlich kluge Frau, lief ab und zu und bediente die unwillkommenen Gäſte ohne Murren. Dagegen ergetzte ihr langer Herr Gemahl ſehr viele ſchwarze Gäſte durch die ſchwarzen Zähne, lief in ſeinen vier Pfählen wüthend auf und ab, und hätte gern, wie es ſchien, ſich ſeines Hausrechtes bedient, wären ihrer nicht zu viele geweſen. Endlich wurzelte er vor ſeiner Frau ſtill, blies ihr den Dampf ſeiner Pfeife ins Geſicht und fragte ſie, wo iſt Grietje? In der Meſſe, ſagte die Frau. In der Meſſe? Und Willem? Im Stall, glaube ich. Blixem! fuhr er auf und warf ſeine Pfeife an die Wand, blixem! weiß ſie nicht, daß ſie nicht in die Meſſe gehen ſoll ohne Willem? Keinen Fuß ſoll ſie aus dem

Hause sehen ohne mich oder Willem. Wenn nun die verdammten Kerle sie aufgreifen und anpacken, das Volk kennt nichts als Fluchen, Spielen, Freissen, Saufen — seine Frau hielt ihm die Hand vor den Mund, und rief mit ihrer schmeichelnd fetten Stimme mehrmals beschwichtigend: Papatje, Papatje. Darüber kam die Tochter aus der Messe zurück und der Sturm ging glücklich vorüber. Ein blaßkatholisches Kind mit silbernem Kreuz auf der Brust. Der Brummbär streichelte ihr zärtlich die schwarzen Haare, küßte sie auf die Stirn und verbot ihr mit einer Stimme, die väterlich liebend durch den rohen Groll seiner Seele hindurchbrach, künftig nicht ohne Begleitung ihres Bruders die Messe zu besuchen.

Dann kam Till und nahm Abschied.

Ankunft im Haag.

Ein Traum, ein so himmlischer Traum unter so irdischem! Träume, was sind Träume? haben sie Flügel, sind sie Engel, fliegen sie mitunter vom Himmel auf die platte Erde? — Ach nein! Träume sind keine Engel, Träume kommen nicht aus den Wolken, sie kommen aus dem Magen. Den schönsten Traum meiner Nächte verdankte ich dem fetten Steifer, den du gestern Abend verzehrtest. — Aber die Gestalt, die mich so himmlisch entzückte, die mich, die ich — die Gestalt, die dich so himmlisch entzückte, die dich, die du — genug diese Gestalt war eine symphonische Dichtung.

Mephistopheles! rief ich aus, und sprang aus dem Bett, sehr aufgebracht über den platten Einfall, welchen ich im Zorn eine Einblasung des Schimmer Apoll nannte. So wandelt denn, murmelte ich, kein Mensch ungestraft unter Palmen, noch unter Butterblüthen.

Mittlerweile war es hohe Zeit aufzubrechen. Die Uhr der St. Jakobskirche hatte acht geschlagen, meine Nachbar zur Rechten, meine Nachbarin zur Linken, Kapperten bereits seit einer Stunde mit den Pferden, und meine Nachbarin zur Linken war gewiß schon seit der zweiten.

Die St. Jakobskirche hat einen langen und schlanken Thurm, darüber einen geschuppten Helm hat, worin eine Versammlung großer und kleiner Glocken, die gerade im Augenblicke, als ich aus dem Fenster sah, den alten Wilhelmus von Nassauen beschäftigten, und mit der Zufall betrachtete genug hatte, auf den Kopf einer Nachbarin, der vor meinem Fenster vorüberging. Es war der Prinz Wilhelm von Oranien, ich hatte ihn schon gesehen bei Quatrebras, kampfschweigend und in bloßen Hemdärmeln an der Spitze seiner Reiter, nämlich im Kupferstich an der Wand einer Dorfschenke. Er saß leicht und schlank zu Pferde, blickte heiter und sorgenlos in die Welt, wie Göthe's Egmont auf dem Markt zu Brüssel, vielleicht wie der Engländer, den er ritt, dasselbe edle Thier, das mit ihm über die Barrieren der feindlichen Artillerie glücklich hinweggesprengt war. Nun ritt der Prinz wieder über einen Markt, aber die Sache war nicht so erfreulich, Schildwachen präsentirten, ehrsame Bürgersleute nahmen ihren Hut ab und

Leben Sie mit Ihnen ruhig beisammen, es war der Wunsch im Haus, wenn der Vater, der Großvater, die Gl. Jahreszeiten und ich, wie befohlen und Herkommlich in der Weihnacht bei Kindlein von Hirtenlein, im grünen Haus. Ich sage im grünen, denn Haus eine Abkürzung ist von Grün, wie andere publicistische Bücher, und wie Freiheit schreiben möchte, Freid meid, Berlin reid, so hat der Haus wegen seiner Farbe, Bäume und Häuser für einen grünlichen Anblick, und ob ich bei mein der Weihnacht über eine Bibel sage, begegnete mir Ihn in Ihm zwei Bäume mit grünen Blättern, grünen Früchten und grünen Vogelnestern, welche so gegen den Winter aufgeschmückt hatten.

Auf dem Berge angekommen, suchte ich an meinen Traum und legte in Gedanken meine schwache Kraft noch einmal wieder prüfend. Wie gingt man, wie trachtet man, wie bittet man, wenn man betrübt, sagt ingrimm Jean Paul. Gleiche wieder gingt haben, wenn man betrübter in seinem Herzen mit einer Rappen betrübt; Ihnen, wenn man betrübtestet auf einem langen Engländer. Jetzt noch seiner Art. Gleiche ist die Poesie in der Hoffnung, Ihnen die Poesie zu Mut. Jean Paul die himmlische Hoffnung-Poesie, die Poesie der guten Apostelbriefe.

Die publicistischen Bücher sagen die Poesie

in der Provinz Sachsen. — In Holland sieht man keine einzige Ratte, nicht einmal einen Proviantmeister, noch weniger einen Bettelmann. Alles sieht reich und schön. Die holländischen Landstraßen sind aber auch vortrefflich. Gerade über die Heiden von Overyssel und Geldern führt die bequemste, geradeste Weg; eingeladen eine jede obrigkeitliche Erlaubniß, sich den Hals zu brechen, wie auf der Heide von Westphalen. Hinter Amersfort wird der Weg bisweilen gut. Man trifft hie holländischen Landstraßen fast bisher mit jenen abscheulichen grünen Klinkern, womit man bei uns zu Lande bisweilen Häuser aufführt und Keller und Höfe pflastert. Denn aber reist der Wagen so leicht und holländische pflastern wie wir, über die Landstraßen am Rhein, oder die Landstraßen von Italien. Diese gleichen, wenn den Rädern der Wagen / Hingegen Wege sind freilich nicht so steil und / unerhört, wie die Steingroben Chausseen in Norddeutschland. Es einer von den himmelhohen / Landwagen, die vermuthlich die Länderzeit Heide durchgehen, müßte in Holland seine Axen durch eine lange Reise gesund machen. Mein leichter Kutsch haben die holländischen Wege nicht zu beschweren. Blos, und Frucht und Heu drückt, wird in Holland zu Schiff gebracht und auf Canälen weiter befördert. Die Canäle sind die eigentlichen Landstraßen in

[illegible]

[illegible] [illegible] [illegible] [

[illegible]

[illegible]

[illegible] [illegible] [illegible] [

[illegible] [illegible] [illegible] [

Brief in die Heimath.

Du weißt, meine liebe Frau, wie weh ich an Abschied habe, wollte ich wie andere, Dankbarkeit zu erleichtern und einige Zeit in Ruhe zu genießen. Die Kunst war hier so hoch, die Mädchen, welche mich kennen lernen. Ich war neugierig, wie deutsche Schule in dem Heimath, ihre Resultate, deren eigentlichen Zweck kennen zu lernen. Darum wird du keine denken, daß ich bin auf meine Bequemlichkeit meinen Lust noch in den Studien gehen habe, weder in Ruhe, noch in Vergnügen. Ich war noch nicht. Ich bin noch nicht in der Stimmung, Gesellschaften und Familienkreise zu sehen, ich habe den Kopf und nicht andere Dinge voll, ich habe mein Herz bei Schwester. Ich bin gar klein bei mir einige Dinge viele Mühe, Kunde und Nachdenken. Mich gefangen hält mir Dinge Kunst nicht, obwohl bei deutsche Dinge mir

[illegible] Ich [illegible] Ich [illegible] [illegible] [illegible]

Glaubt Ihr denn nicht, daß viele einzelne Erscheinungen und auch Übelstände manches in meinem Innern heilt?

Begreift Ihr denn nicht endlich, wozu ich, Herr, wie Luther in der ersten Predigt, und wie Paulus gesprochen, und wie jeder Prediger, besonders Adventsprediger stets sein soll, wie der wahre Christ, und daß er, sein ganzes Bestreben in dieser Heiligung zu suchen, daß von gar großer Not, von der alle menschliche Lebensgefahren zu Kleinlichkeiten zu rechnen sind hier und in einer Ewigkeit, einer Glückseligkeit, einer Freude und Herrlichkeit zu Gott zu kommen. Wie bald Gott, sagt Du, muß doch einmahl diese Welt enden haben, wenn es wahr, was die Christen als Wahrheit, welche Gott die Regierung entnommen und damit die Regierung nicht mehr haben wollen, als völlig und ewig ist. Wie lange, ich meine, Du wirst Dich auf Deinem Lager und auf Deinen Füßen wälzen in der Hoffnung, Ihr möchtet Euch nicht gute Freunde sein. Wie ich Euch, wenn ich mich an die Regierung wende, so will ich Euch ein ernstes Exempel stehen. Ich schaue hier hin und dorthin. Du sagst Nacht heute ich von plötzlichem Elende, noch zum Ende von Tausend auf einer Zeit hinaus

ge laſſen, wenigſtens Recht genug hab ich auf dem Spaziergange Mitleider und hielt einen langen Stock in der Hand, der reichte ja eben von der Erde bis an die Achſel — Du kannſt denken, daß ich nicht Urſache hatte in Verlegenheit aufzuſchauen.

Du fragſt mich, ob und wann ich ins Feld ziehe. Sehr wenig, lieber Freund. Drei Monate haben mir drei Wochen gedient, denn nehmen ich von Zeit zu Zeit. Ihre Folgen ſind: 1) ein ziemlich tiefer Contrast in Gedanken jener eingeſchränkten, dem kleinen Bedürfniß nach beſchäftigten Thätigkeit, in der Ihnen aber eine ehrenvolle anzuſtrengen, ein wirkliches Ziel alles der kleinen Localintereſſen hiefiger Gegend. 2) Eine Art Verſtandesmuth, einzudringen in rechten Maßregeln, gründer Scharfe, die Politik gehen aber nicht auf mich man hat den gründlichſten Zweifel: die Liebe zur Freundſchaft, die wirkliche Wahrheit und andere neue Dinge und Empfindungen. 3) Ein feſtes und ſtarkes Buch im Verhältniß von weißer Farbe mit eingeſtickten Blumenzweigen: es ſchien mir nicht ſchicklich Weißzeug und Leinen, in welchen Ehe und Mord ſich ausſtreuen begegnen, Alles mit ſtarkem Nachdenken auf ſchwarzen Schwerpunkt gerollt, und nach Art und Weiſe der ſämtlichen Mitglieder mit Schwerfälligkeit und Feierlichkeit, Gemüthlichkeit und Leichtſinnigkeit,

Mienen- und Schmeichelworten und dergleichen verderblichen Künsten abwendig macht. Ach, es deucht mir manchmal, wenn ich beim Klange, einer fremden Stimmung in der Seele auf, einer Erinnerung, als höre ich die eine Geschichte von verwandelten Prinzen schon einmal gehört, aber ganz deutlich und als wüßte ich selbst der verwandelte Prinz wäre und höre den grünen Papageien in der Ecke krächzen und die allerhäßlichsten Worte mit der Zunge machen. Allmählig wird es mir grün und blau vor den Augen, dann höre ich Flöten, dann handelt es durch die grünen Wellen wie Morgenröthe, dann schimmert das reinste Gesichte durch Bäume von Korallen und Smaragd, dann bin ich klug und gelehrt, daß die Prinzessin es auch ist, und dann höre ich plötzlich den hochdeutschen Knall, die donnernden Schritten fliegen mir ins Herz und ich liege wie ein andrer ungeschorener Mensch auf dem Feld im Moor und Tau, meine alten treuen Beine, stehst bei mir und verbindest meine Wunden.

Tollen Zeug! — Ach, es dämmert! Ach es dämmert, mein Herr. Der Prinz mir ein verwandter Schmetterling und ich pinde bekümmert meine Flügen an. Einige Scheit von mir hat ein dicker Pfeifer und angelt nach der Deutschen Zeitung, die ihm vor sind Mienen und

der Hand sei. Eben so lange sitzt er da und wartet, ohne die Zeitung erhalten zu können. Ich springe auf und gebe sie ihm. Kann man sich als Fremder mehr Verdienste erwerben um Ihr Vaterland? Die Holländer stehen mich an mit ihrem Patriotismus. Es ist auch unglaublich, wie viele Opfer sie in dieser Zeit auf dem Altar des Vaterlandes niederlegen. Von freiwilligen Gaben zur Pflege und Unterstützung des Lagers sind die Spalten ihrer Zeitungen gefüllt; Wein, Branntwein, Tabak, Leinen, wollene Decken und was nicht alles Mögliche, denn es gibt fast keinen Gegenstand, auf welchen ihre patriotische Fürsorge nicht fällt. Diese geht so weit, daß sie sogar ihren alten Generalen Nachtmützen schenken, wenigstens dem alten Papa Chassé, wie ich so eben lese. Hier sind die Worte, welche schwarz auf weiß gedruckt in der Zeitung stehen, sind sie Deiner Frau vor:

Bij het inzenden van Nachtmutsche zoken te vervolgen:

van —

van —

van vier Dames te Rotterdam zoude willen gebruikt worden, bestemd voor den Lieutenant Generaal Baron Chassé, worden gewerkt de woorden. „Leve Chassé 1831."

Das Volk iſt ſo naiv, daß es keine Miene verzieht, wenn es dergleichen lieſt. Jeder hält eine weiße, warme, wollene Nachtmütze für ein ſehr wohlthätiges Geſchenk für einen alten General, der einen kahlen Kopf hat, beſſer, als ein Paar luſtige Lorbeerblätter, die an der Stirne frösteln. Und darin haben ſie Recht. Ich glaube, Fritz, ich lege mir auch eine weiße gebreitete, wollene Mütze zu, obgleich ich weder alt, noch kahl, noch General bin; denn die Nächte, lieber Fritz, ſind in Holland ſehr feucht und kalt und daher habe ich auch den Schnupfen, wie geſagt.

Brief eines holländiſchen Matroſen.

Von Allem, was die holländiſche Literatur in dieſer Zeit geliefert, und deſſen iſt ſehr viel, da Gedichte und Broſchüren über den Krieg ſcheffelweiſe aus der Preſſe kommen, von Allem gefällt mir am beſten der Brief des Matroſen Hobein an ſeinen Vater, der, wie ich höre, im Haag Lampenputzer am Theater und ſeines ſonſtigen Gewerbs ein ehrſamer Altflicker iſt. Ich will dieſen Brief wörtlich mittheilen. „Lieber Vater," ſchreibt er, „lieber Vater und Schweſter, ich bin noch friſch und geſund und habe euren Brief vom 3ten Februar erſt am 2ten April Morgens früh erhalten; auch habe ich Iſrael (Bruder) geſehn und geſprochen, er iſt wohl einen Kopf höher und viel ſchwärzer als ich, und ich bin eine Nacht mit ihm auf dem Strich geweſen, er kannte mich, aber ich kannte ihn nicht mehr; er hat mir geſagt, daß er bereits an euch geſchrieben hat, ſo daß ihr nun

Alles wißt. Gegenwärtig bin ich zu Philippine, da haben wir geſeſſen, wie die Fiſcher, um ſie zu fangen, aber wir geriethen ſo nahe ans Fort, daß wir in die Klemme kamen, das Gefecht ging los und wir gaben den Meutlingen von unſern Kor: teletten zu ſchmecken, allein, ehe wir uns deſſen verſahen, blieb unſere Schaluppe auf dem Grund ſitzen, warum wir ſie verließen und durch den Schlamm wateten, bis wir ans Anland (het schor, angeſchwemmtes Land) kamen, wir gaben ihnen aufs neue ein Pack vom halben Laken, und denkt euch, Vater, wir waren unſerer nur dreißig Mann und ihrer waren wohl dreihundert, und doch hatten ſie das Herz nicht, an die Schaluppe zu kommen, denn wir hielten den Strich ſehr gut. Nachmittags um 5 Uhr ſtieg das Waſſer ſo hoch, daß wir das Anland und die Schaluppe hätten im Stich laſſen müſſen, allein die Mannſchaft wollte das durchaus nicht, und um ſie zu kriegen, war kein anderes Mittel, als nach ihr hinzuſchwimmen, weil ſie nach ihnen zutrieb. Ich bedachte mich einen Augenblick und wagte es, ſchwamm darauf los und habe die Schaluppe an den Wall gebracht unter dem unaufhörlichen Feuern der Meutlinge, ſo daß es Kugeln um mich her ins Waſſer regnete, und ich jeden Augenblick dachte, nun kriegſt du eine vor den Kopf, aber ich kam glücklich durch

und wohlbehalten bei der Schaluppe an. Ich zog das Ankertau ein und ruderte die Schaluppe an den Wall und ließ die Mannschaft in die Schaluppe gehen. Wir setzten die Segel bei und gingen darauf an Bord, (des Kanonenboots), aber wenn wir nun wieder anfangen, wollen wir das Ding noch besser machen, das ist nun das dritte Mal, daß wir mit ihnen zu thun haben, an Bord sollen sie uns nicht kommen, und wenn sie kommen, so gehen sie, wie mit dem Boot No. 2, hübsch gebraten zum Himmel. Nun, Vater, bitt' ich an Alle zu grüßen

euer euch liebhabender Soh..

Meine Adresse ist auf dem Boot No. 33 vor Philippine."

Das nenne ich mir einen wackern Matrosen. Von einer solchen That weiß ich gewiß, daß nur ein Mann Manns dazu ist. Dagegen läßt mich der erste grausenhafte Vorfall vor Antwerpen noch immer in Zweifel, ob der Held desselben ein Held war oder nicht, vor Allem, nachdem sich das rechte Licht über diese Geschichte verbreitet hat. Es ist nämlich eine Thatsache, daß die holländischen Seeoffiziere, welche damals vor der Scheide lagen, untereinander sich den Eid abgenommen hatten, eher mit ihren Schiffen in die Luft zu fliegen, als sich gefangen dem Feind zu übergeben. Die hol-

ländiſchen Zeitungen erwähnen nichts hierüber, allein die Sache iſt unbezweifelt: Van Speik hatte dieſen Eid mit beſchworen, und es ſcheint mir, das Geſpenſt deſſelben hat ihn gleich aufs äußerſte gebracht und ſeine Kräfte zum Verſuch der Gegenwehr gelähmt. Die Holländer vergleichen ihn in ihrem Enthuſiasmus mit Reinier Klaasſohn, mit Herrmann de Ruyter, zwei würdigen und markvollen Geſtalten ihrer Geſchichte. Allein alte vernünftige Holländer thun Einſprache gegen dieſen Vergleich. Reinier Klaasſohn ſchlug ſich auf dem Meer zwei ganzer Tage lang unausgeſetzt mit vier ſpaniſchen Gallionen herum, ſein durchlöchertes Schiff drohte, jeden Augenblick zu verſinken; da warf er ſich mit der Mannſchaft auf die Knie nieder, bat Gott um Verzeihung und ſprengte den lecken Kaſten in die Luft. Herrmann de Ruyter, dieſer tapfere Schlachter von Herzogenbuſch, Anhänger Wilhelms von Oranien, wehrte ſich im Thurm von Löwenſtein, in welchen er ſich mit fünf und zwanzig Mann geworfen hatte, gegen dreihundert Spanier, bis auf das letzte Gemach im Thurm, bis auf den letzten Mann, den er bei ſich hatte, bis auf die letzte Muskel ſeines Arms und dann erſt ließ er den Thurm mit Todten und Lebendigen und ſich ſelbſt in die Luft fliegen.

Sieht man nun das Conterfei dieſes jungen Mannes — ich habe außer den Kupferſtichen, die ihn vorſtellen ſollen, zwei Gemälde im Palaſt des Königs geſehen, worauf ſeine That abgebildet — ſo fühlt man ſich noch weniger geneigt, der Vermuthung beizutreten, als wäre in ihm ein künftiger großer Admiral untergegangen. Er ſieht gar nicht ſo aus, als wäre er vom alten Schrot und Korn der holländiſchen Seehelden, er ſieht fade aus, und dieſes iſt eben nicht der Fehler von Martin Hargerts Tromp, oder des großen de Ruyter's Seelöwengeſichtern.

Wie man aber auch den Mann beurtheilt, ſo bleibt gewiß, daß ſeine raſche That elektriſch wirkte, die Holländer ermuthigte, die Belgier ſtutzig machte.

Die Nordsee.

Beim Anblick der Nordsee fühle ich theetrinkendes, civilisirtes Geschöpf, daß ich noch einige Blutstropfen meiner normännischen Ahnen in mir rinnen habe. Ich kam vom königlichen Antikencabinet, mir war so klassisch ruhig zu Muth, ich hatte die schönsten griechischen Idealformen vor Augen, ich ging nach Scheveningen, ich sah die See, die brandende, brausende Nordsee und verweht waren meine griechischen Ideale und ich fühlte mich im Kern meines Wesens ganz ein anderer Mensch als ein Grieche. Der Athem der See fuhr mir durch die Brust, ihre Wellen brachen sich an meinem Herzen, wie an ihrem Ufer.

Woher dieser Zauber? Der Süden kennt ihn nicht, der Franzose fühlt ihn nicht, der Grieche ahnte ihn nicht. Ueber seiner ionischen See, seinem Mittelmeer schwebt epische Ruhe — blauer Himmel, blaue Fluth, glückliche Inseln, goldene

Aepfel, hesperidiſche Gärten. Die Nordſee iſt lyriſch, leidenſchaftlich, voll Klippen, Untiefen, Stürme, Strudel, Gefahren, Abentheuer. Im ioniſchen Meer ſieht der Schiffer von Inſel zu Inſel den wirthlichen Rauch der Hütten aufſteigen, in der Nordſee ſchweift der Blick über eine unermeßliche wüſte Fläche, und Land und Menſchen ahnen ſich nur in weiter Ferne. Im ioniſchen Meer ziehen die Schiffe wie ſtille Schwäne durch die Fluth, in der Nordſee kreiſen ſie wie Möven mit flatternden Flügeln am Horizont.

In beiden lebt die Seele der Menſchen und die Seele des Nordens iſt, wie ihre See, wetterwendiſch, ungeſtüm, ſehnſüchtig, ſich verlierend ins Unermeßliche. Die Nordſee wird nie zum Mittelmeer und der Nordmenſch nie ein Grieche trotz Winckelmann und Goethe.

Ich habe die See in allen ihren Zuſtänden und Beleuchtungen geſehen, bei Auf- und Untergang der Sonne, bei Mond- und Sternenlicht, im hellen Glanz des Mittags, leiſe athmend, wie im Traum, brüllend wie in der Wuth, gähnend wie ein nordiſcher Rieſe, der Langeweile fühlt, mit Schweiß und Schaum bedeckt, als käme ſie aus dem Kampf, himmelhochjauchzend, zu Tode betrübt, immer anders, immer dieſelbe.

Wie oftmals habe ich mich geschaukelt auf ihrem Rücken, als nackter Reiter die weißen Rößlein getummelt. Bald wollten sie mich am Strand absetzen, bald mit mir in die Wasserwüste durchgehen. Kam ich mir doch vor, wie Alexander, der den Bucephalus bändigt.

Alexander und ich — großer Gott!

Naivitäten.

Närrisches Volk das! Bin ich in Rotterdam, laufe umher, sehe den Tag über, was zu sehen ist, den Erasmus auf dem Markt, der in Erz gegossen, obgleich er nur ein pappener Kerl war, der Hafen, der von Schiffen wimmelt, die breiten schönen Canäle, die hohen festen Häuser, die Straßen, die hoch liegen, weil sie über Canälen erbaut sind, die Kaffeehäuser, wo die Holländer an kleinen Tischen herumsitzen und sich mit Dampf beschießen, die geschmackvolle Börse mit ihrer transparenten Uhr — der Weiser leuchtete auf halbelf, als ich aus der Stadt am Ufer der Maas entlang ging, um mich von der Hitze des Tages in kühler Nachtluft zu erfrischen. Das Wasser ladet mich ein zum Baden, der Mond flimmert über die Wellen und ich mondе mich wie ein Fisch, indem ich ruhig ausgestreckt im Wasser liege, die Augen zumache, die Füße ein wenig heraushalte und nur leise unter

mir mit den Händen wiegte. Auf einmal höre ich Fußtritte herankommen. Eine Weiberſtimme ruft mir zu: „guden Avend mijn Heer.“ — Ich antworte nicht und ſehe nicht hin. — „Guden Avend mijn Heer, het Waater is feekerlijk ietter.“ — Ich rühre mich nicht und antworte nicht. — „Mijn Heer, hu laat is het wel?“ — Ich ſage nichts. — „Ruder,“ flüſterte eine ängſtliche Kinderſtimme, „mijn Heer is dood.“ „Bin je dood, mijn Heer?“ rief das Weib mir zu, indem ſie näher an das Ufer trat; „mijn Heer, as ù belieft, bin je dood? bin je dood, mijn Heer, as ù belieft?“ Ich mußte laut auflachen. Hat der Guggut je ſo etwas geſehn, einen Menſchen, den man für todt hält, zu fragen, ob er todt iſt, wenn's gefällig.

Ein andermal wanderte ich arglos in den Straßen von Amſterdam. Ich ging eben über eine Brücke, als mir ein tückiſcher Stiefelwichſer hinterrücks mit der Bürſte in die Stiefel fuhr, mein Bein feſthielt und ſchrie, „as ù belieft mijn Heer ù Laarſen s' choon te maken,“ was ſo viel ſagen will, als: beliebt es, mein Herr, daß ich Ihre Stiefeln blank mache. Stiefelwichſer und Wurſtverkäufer ſieht man in Amſterdam auf Schritt und Tritt, ſie machen nebſt den Juden einen Hauptheil der Amſterdamer Bevölkerung aus. Ich habe hinterher jeden Stiefelwichſer als meinen per-

stalischen Feind aufs Korn genommen, und alle erdenkliche Vorsicht angewandt, um den Nachstellungen dieser Leute zu entgehen. Dennoch ereignete mich ein Teufelsstreich bei meinem zweiten Besuch in Amsterdam, als ich ahnungslos das thun wollte, was Nabend seinem Champagnerbad in der Luft verrichten läßt.

In naturalibus geht man sich in Holland äußerst zwanglos, ja es gibt in diesem Punct in allen holländischen Städten musterhafte öffentliche Anstalten, deren man sich mit privilegirter Unverschämtheit bedient. Die Freiheit ist eine der ältesten Privilegien der Niederlande, im Norden sowohl, wie im Süden. Die Brüsseler haben dieselbe sogar personificirt in der Person ihres berühmten Mannekepis. Dieser ist ein kleines Puppenkerlchen, vor Aller Augen auf der Straße in der Nische eines Bürgerhauses aufgestellt, besitzt verschiedene Kleidungsstücke, welche ihm die Weiber aus dem Volk an solchen Tagen anziehen, wo er fungirt, das heißt, wo er, nicht wie der heilige Januarius in Neapel Blut, sondern Wasser, mitunter sogar Wein laufen läßt.

Das sind unschuldige Sachen. Weniger unschuldig, obgleich nicht weniger niederländisch naiv ist der Umgang beider Geschlechter. Ein Fremder, der davon hört, begreift kaum, daß die holländi-

schen Städte nicht mehr anschnliche Kinder auf die Gesellschaft bringen. Von den Waffelmädchen spreche ich gar nicht, obgleich, wer den Holländer nicht in der Waffelbude gesehen hat, eine Hauptscene aus der Gallerie des holländischen Volkslebens nicht kennt. Ich spreche auch nicht von den Kirchmessen und überhaupt nicht von der untersten Volksclasse, sondern vom Mittelstande und den ehrbaren Leuten, die einen eigenen Stuhl in der Kirche haben und einen blankgeputzten Klingelzug vor ihrer Hausthür. Ich befand mich freilich niemals in ihren Gesellschaften und kann daher nicht als Augenzeuge berichten, allein ein deutscher in Holland ansässiger Kaufmann, von dem ich weiß, daß er nie ein Wort zu wenig oder zu viel sagte, hat mir ein Bild von denselben entworfen, das ich nicht in jedem Zuge genau wiedergeben kann, da er seine eigene Frau damit mitzieht. Anfangs — das ist das Wesentliche — geht es ziemlich langweilig und ehrbar unter den Gästen her. Dann setzt man sich zu Tisch, es kommen die Weinbouteillen oder der Punschnapf, die Gäste erheitern sich, es laufen derbe Scherze herum (hier fehlen die Citate), die jungen Mädchen setzen sich den jungen Männern auf den Schooß oder stehlen sich nicht lange, wenn sie herbeigezogen werden, Mund und Hände sind nicht faul, und trinkt, scherzt, küßt, singt,

recht so viel, daß man unterlassen in Gegenwart der Männer und seines Schwiegersohns, als sich es Paar für Paar in einzelnen Gesellschaften oder an lustigen Abenden einer Maskerade hinter gegangenen Gardinen.

„Sie begreifen, mein Herr," sagte der Kaufmann, „daß sich Verhältnisse, die in jedem anderen Lande sehr ernsthafte Folgen haben würden, hier gewissermaßen Gesetz für die Sitte der Männer bilden, die Männer gezwungen sind, sich zu fügen. Es sind gewisse Schäden, die Engländer, sie gewinnen das Kapital nicht an, sie leben von den Zinsen. Die Männer heiligen sich sogar nicht selten über ihre Mittel, die Frauen Moden, der Adel, wenn sie Pferden und anderen kostspieligen oder gesellschaftlichen Vergnügungen ergeben. Sie meinen denn auch ein wenig à la Mandli gelebt hin, allein ihre Schätze verstehen sich nicht weiter dazu auch darauf. Nur ein einziges Mal habe ich die Karikatur einer schmachtenden politischen Jüngfrau gesehen."

Die Erzählung des Kaufmanns regte mich, ich machte einige flüchtige Bemerkungen und mir auch auf der Straße auch der Bahn und den Wagen gröbere hatten, denn die nächtliche Maskenmädchen, daß mir begegnete und Masken auf dem Balkon trug, sagte mich mit schmutzigem Blick,

es mir einmal beigekommen ist, den einem hellhörigen Mädchen auf der Straße freundlich angeredet und im Vorbeigehen mit einem Schimpfwort begrüßt zu werden, hat begegnet jungen Frauen so gewöhnlich, daß es mir nur in den seltenen Fällen, aber nicht spürbar auffällt. Und gehört zu den liebenswürdigen Reizen vieler hysterisch-veranlagten Damen.

Allgemeiner Blick auf die Beschaffenheit des Landes.

Land, Wasser, Gebirge, und die vier Jahrszeiten. Von der Natur zum Vergnügen der Menschen und Thiere schön, ist Holland im Lauf der Jahrhunderte durch die Arbeit und Industrie seiner Einwohner zu einem Lande geworden, das einem Garten gleicht, in einem fruchtbaren und fast beständigen Wechsel der Witterung ungemein reich. Man werfe einen Blick auf die Karte. Holland bildet, wie Unterägypten, ein Delta, nämlich ein Mündungs-Delta. Eingefaßt von den Armen der Rheins erscheint es auch, einem Baume nach, wie Abkömmlinge Deltas vom Orient, von dieser Gegend auf seiner langen Bahn von den Alpen zur Meeresküste mit sich nahm. Noch auf Karten des Mittelalters sieht man überall Seen, Meere und Sümpfe unverhältnißmäßig beträchtlicher gebildet. Freilich, der Boden ist seit jener Zeit eher mehr, als weniger geworden. Die Küste ist auch

[illegible] [illegible] [illegible] [

[illegible]

[illegible]

[illegible]

[illegible]

[illegible]

ಮತ್ತು ಸಾಧಿಸಿ ಮೇಲೆ ಅವ ಕೊಟ್ಟಿರುವಂತೆ ಮೂರನೆ ಪ್ರ. ಅಯಿತು ಮೇ, ಮೇಲೆ ಅಂಗೀಕಾರ ಕೊಡಿಸಿದ ಮೇಲೆ.

ಮೇಲೆ ಆ ಅಂಗೀಕಾರ ಪ್ರಾಪ್ತಿಯಾದಾಗ ಅವ ಆ ಸೈನ್ಯವು ಮಂಗಳ ಪೇಟೆಯ ಮೇಲೆ ಪ್ರಯಾಣ ಮಾಡಿತು, ಆ ಸಮಯ ಅವರ ಮೇ ಮೇ ಸೈನ್ಯ, ಅವ ಮಂಗ ಮೈಸೂರಿನವರು ಮೊದಲು ಆ ಸೈನ್ಯದ ಸೈನ್ಯವನ್ನು ಅವರ ಪಟ್ಟಣದ ಸೈನ್ಯ ಅವ ಮೈಸೂರು ಅಯಿತು. ಮೇಲೆ ಮೊದಲು ಸೈನ್ಯ ಅವ ಸೈನ್ಯ ಮೇ ಮೇಲೆ ಅವರ ಸೈನ್ಯ ಅವ ಮೈಸೂರು ಅಯಿತು. ಅವ ಸೈನ್ಯ

[illegible]

[illegible] [illegible] [illegible] [

[illegible]

[illegible] [illegible] [illegible] [

Hotel Lafitte ist angefüllt mit den ausgesuchtesten und kostbarsten Erzeugnissen aus China und Japan, den Inseln der Südsee und des indischen Meers, Persien, Indien, Afrika und Amerika. Den Schluß macht eine Sammlung seltsamlicher Merkwürdigkeiten, die manche historisch bekannte Person durch eine symbolische Reliquie wichtig und Gedächtniß machen. Merkwürdige indeß sind keine, aber doch eine geschichtliche darunter. Die großartigste Erinnerung ruht ohne Zweifel auf dem Commandostab des großen Napoleon, er hat den Namen der sieben vereinigten Provinzen auf der Thronie, wie auf dem Lager, im Gebrauch der Waffen und Personen des Commando geübt in Achtung gebracht und mehr als alle Commandostäbe der Prinzen von Nassau gekennzeichnet die historische Nothwendigkeit geschützt und aufgebaut. Nicht weit von ihm liegt der blutige durchlöcherte Mantel, den der Prinz der Republik am 10. Juli 1584 trug, als er durch Balthasar Gerards im Prinzenhof zu Delft meuchlings erschossen ward. Daneben liegen die großen rothen Pistolen und das elende Terzerol, das der gelbhaarige Mann seiner Zeit in der Mitte seiner Landsleute und hochsinnigen Feinde hinwegraffte. — Gehen wir aus aber nicht auf jenen Abschnitt, so sehr uns auch die Gegenwart solcher Erinnerungen erfreuen mag, der geschmeidige Weltbetrachter hat

kennt und ruhet sich nur von ihm, um auf dem Gefängniß nach seinem Platz zu warten, wo der erwartete Wilhelm blutiger Bruder ihn durch den Todesstreich erwarten soll. Balthasar Gerard war von Thränen jämmerlich gerissen — er wollte nicht auseinander — er war eben so blind an Leib, wie an Seele — den Prinzen Moritz preist das Volk beinah vor Liebe und Enthusiasmus, das niederträchtige Volk, das in allen Ländern sich ähnlich sieht, wie ein faules Ei dem andern.

In solcher Lust verklingen die letzten Strahlen. Wir treten in eine dunkele Nacht, die Kaiser Karl der Fünfte anbrechen sieht. Es ist die Frage — und das ist wieder ein fataler Umstand — ob Karl in den gesammten Niederlanden nur so viel Bäume gepflanzt, als er Köpfe hat abschlagen lassen. Die Zahl der unter ihm enthaupteten, verbrannten und vergifteten Ketzer beläuft sich, wie man sagt, auf hunderttausend. Alba brachte es nur auf achtzehntausend, demnach haben er und sein Herr, Philipp der Zweite, in den Niederlanden sich weit verhaßter gemacht, als Karl der Fünfte. Warum? Karl der Fünfte, obgleich er den Unterschied von einem Hussitischen hatte, sah menschenfreundlicher aus und betrug sich regulärer, als sein Sohn Philipp, der düsterer und schlechter war, und unter andern

nicht die Frechheit hatte, junge Bäume in den Niederlanden zu pflanzen. Und doch wollte ich es diesem Karl willig verzeihen, daß er als Spanier auf die Sprache der Menschlichkeit sich eben so schlecht verstand, wie auf die deutsche Sprache, hätte er nur den Schrei der deutschen Bauern besser verstanden und sich ihrer Sensen und Mistgabeln bedient, um die summa papavera im deutschen Lande abzumähen. Zur Zeit des Bauernkrieges fehlte Deutschland nur ein Ludwig XI.

Vorüber ist vorüber. Besehen wir jenen Palast, der uns auf dem Wege liegt, ein Hercules mit der Keule steht über dem Portal und contrastirt ein wenig mit der goldenen Inschrift: königliche Bibliothek. Ich kann derselben nicht erwähnen, ohne zugleich die Artigkeit der angestellten Beamten zu rühmen. Als einen der Bibliothekare lernte ich zu Anfang meines Aufenthaltes im Haag den bekannten Professor Ernst Münch kennen, er hat sehr viel geschrieben und wird noch sehr viel schreiben. Eigentlich war er vom König in die Niederlande berufen, um an der Universität Löwen geschichtliche Vorträge zu halten und in Verbindung mit den Lehrern des philosophischen Collegiums die Fackel protestantischer Aufklärung in die belgisch-katholische Finsterniß zu werfen, woran ihn auch nichts verhinderte, als der Widerwille der Studen-

ten, die ihn nicht hören wollten und bald darauf der belgische Aufstand. Sein College, der Oberbibliothekar, ist ein alter Mann mit geistlich würdigem Gesicht und Anstand, wirklich auch Priester und regelmäßig die Messe lesend. Seine gelehrte Bildung verdankt er einem Jesuiten-Collegium in Frankreich, von wo er zur Zeit der Revolution nach Holland flüchtete. Als alter Franzose hat er keine Idee von deutscher Literatur, als katholischer Geistlicher keine Idee von protestantischer, als perennirender Emigrant keine Idee von neuer Literatur überhaupt. Ich konnte bemerken, daß er und Münch nicht besonders gut mit einander malten. Der alte silberhaarige Jesuitenzögling schien dem protestantischen Professor seine politisch-liberale Schriftstellerei, dieser ihm unwissende Verachtung der neuen Geschichte vorzuwerfen. Münch fühlte sich daher in dieser Stellung eben nicht sehr behaglich und nahm in der Folge gern den Ruf nach Stuttgard an. Und so sieht man aus diesem Beispiel, daß selbst in der stillen Halle einer Bibliothek, im weltentlegenen einsamen Heiligthum der Wissenschaft die zwieträchtige Zeit einherwandelt und Collegen, Bibliothekaren, Gelehrten, denen die Welt in früherer Zeit nur einen großen Unterschied zu betrachten darbot, den von gebundenen und ungebundenen Büchern, das tägliche Zusam-

menleben mit einander widerwärtig, ja unerträglich macht.

Die Bibliothek ist sehr ansehnlich, enthält insbesondere eine fast vollständige Sammlung von Büchern, Broschüren und Handschriften, die zur Landesgeschichte gehören.

Sie enthält zugleich das Cabinet der Medaillen und geschnittenen Steine des Königs. Ich machte dessen Bekanntschaft erst im letzten Winter, wo ich denn bei fast täglichem Besuch nicht selten in Nebel, Regen, Schnee und Schmutz vor der Thür anlangte und schnell, nach Ablegung meines Mantels und einem Druck der Thürklinke mich an die Wärmeregion des Ofens und in den schönern ewigen Frühling der südlichen Kunst himmlisch behaglich hineinwarf. Verstohlene glückliche Stunden, die ich hier unter den Kameen und Intaglios der alten Griechen und Römer zubrachte. O diese Alten, die nie veralten, wie sie im Kleinsten das Größte, im zehnten, zwanzigsten Theil einer Spanne das Weltgeheimniß der Schönheit zu enthüllen Kunst und Genie besaßen. Solche „mehr als Juwelen und Perlen" muß man gesehen und mehr als gesehen haben, um zu begreifen, welchen Schatz im Sinne des Alterthums Polykrates, Tyrann von Samos, in die Fluthen warf, als er, um die neidischen Götter mit seinem

Glück zu versöhnen, von allen Schätzen, die er besaß, nur seines Siegelrings mit köstlichem Stein sich entäußerte.

Das haager Cabinet ist freilich nicht so reich, wie das pariser, allein, und darauf kommt es an, es besitzt einige Steine von so seltener Schönheit, daß es mir unmöglich scheint, als könnte irgend ein anderes Cabinet dieser Art, auch das reichste in der Welt, einen intensiv höhern Kunstgenuß gewähren. Namentlich fand und bewunderte ich solche in jenem Theil der Sammlung, der eine Zeit lang im Besitz unseres Goethe war, und von ihm, wie man sich erinnern wird, im fünften Theil von „Dichtung und Wahrheit aus meinem Leben" so anmuthig und geschmackvoll, als umständlich und unterrichtend weiter beschrieben worden. Diese kleine aber kostbare Sammlung hat interessante Schicksale gehabt. Friedrich Hemsterhuis, dem sie ihre Entstehung verdankt, machte der Fürstin Gallitzin, seiner vieljährigen Freundin, damit ein Geschenk, diese stand sie für einige Zeit an Goethe ab, worauf dieselbe, von Goethens Händen geordnet, mit der Tochter der Fürstin Gallitzin, einem kleinen deutschen Fürsten zu Theil ward, der sie zuletzt an den reichen König von Holland verkaufte. Goethe hat diese seine Lieblingssammlung, durch welche er zuerst in das Studium der geschnittenen

Steine, dieſer verkleinerten Bildſäulen vom Markte zu Rom und Athen, eingeführt wurde, auch ſpäterhin nicht aus den Augen verloren, wie er's überhaupt nicht machte mit Dingen und Perſonen, die ihn einmal auf ſeinem Lebensgange förderlich waren. In „Kunſt und Alterthum" 4r Band. 1s Heft, machte er ihre Vereinigung mit dem Cabinet des Königs von Holland bekannt und als dieſer, ſein zweiter königlicher Freund und Verehrer in Holland, ihm die Beſchreibung des Cabinets (notice sur le cabinet des médailles et des pierres gravées de sa Maj. le roi des Pays-bas, mit ſpäteren Supplementen) zuſandte, verfehlte er nicht, dies im ſelbigen Blatt, 3s Heft, mit Betrachtungen über die Geſchichte des königl. Cabinets dankbarlich anzuzeigen.

Goethe iſt geſtorben, ach wär' er jetzt erſt geboren. Goethe, ein Kind unſerer Zeit, welche eiſerne Hand würde er aus der Wiege ſtrecken.

Ausgeleuchtet hat die Sonne ſeines Jahrhunderts, das ſchöne griechiſche Kunſt- und Südlicht, das Winckelmann am deutſchen Himmel heraufführte; es iſt verflogen, wie ſein Widerſpiel, das kalte Fouqueiſche Nordlicht und wie der romantiſche Mondſchein der Schlegelianer und Tieckianer, der, Gott weiß, in welcher alten deutſchen Burg- und Kloſterruine ſteckt und verwittert. Wer aber führt

uns wie Winckelmann die Sonne des neuen Jahrhunderts am deutschen Himmel herauf, wer ist der Sonnengott des neuen Tages, der, gleich Goethe, im goldenen Sonnenwagen sitzt und die schnaubenden Rosse spielend bändigt? Hähne genug, die den Tag ankrähen, die auf dem faulen Mist des Eigendünkels dem alten Tage und der untergegangenen Sonne spöttisch nachkrähen. Häute genug, die fröstelt und schauert, Nasen genug, die Morgenluft wittern, Spreu genug, die im Morgenwinde, im französischen, umherfliegt. — Und über den greisen Sonnengott des vorigen Jahrhunderts sind sie hergefallen, haben ihm, als er unten am Horizont in die blassen noch im Sterben schönen Abendwolken hinabfuhr, Koth in den Wagen geworfen. Die Elenden! Mißgönnten sie ihm sein behagliches Ende, hatten sie so wenig Achtung vor seinen silbernen Haaren, so wenig Mitleid mit dem, vor dem sie Ehrfurcht fühlen sollten? Oder wie konnten sie dem Greise anmuthen, seine Natur zu verwandeln, sich, sein langes Leben, sein Jahrhundert zu verläugnen, die Jugend gegen das Alter zum Streit zu führen, sich einen neuen Begriff vom Volk und deutschen Philistern zu machen, die schöne einheitliche Kunstform seines Lebens zu zerschlagen und auf *ihre* Art und Weise aufs neue die Massen zu bearbeiten? Und welche Massen?

Wo war, wo iſt denn das deutſche Volk, das einen Dichter, wie Goethe, aus der Sphäre der Weltpoeſie gegenwärtig und mächtig in ſeinen Kreis zu bannen vermocht, wo wuchſen die Thaten, die einen Dichter (wie ihn) begeiſtern, wo grünten die Kränze, die eine Schläfe, wie die ſeinige zieren ſollten? Verdenkt man es ihm, daß er nicht, wie Klopſtock, erhabene Bardieten, prahlende Herrmannsſchlachten ſang, oder keine Gleim'ſchen Grenadierlieder oder keine Arndt'ſchen Vater-Blücherlieder dichtete. Glaubt ihr, daß Goethe ein Dichter war, dem erhabene Leere, nüchterner Phantaſierauſch, negative Begeiſterung zuſagte. Wähnt ihr, daß er ſeine Unſterblichkeit an Windeierlegen vergeuden ſollte. Und was glaubt ihr, und wäre der alte Goethe 1830 in des alten Lafayette's Haut gefahren und hätte im Taumel der jungen Freiheit ſeine unſterbliche Leier am Apoll von Belvedere zerſchmettert, und hätte mit vor Alter und Freude zitternder Hand Deutſchlands Reichsfahne aufgepflanzt auf die Zinne des großherzoglichen Schloſſes zu Weimar, worin er ſo oft Thee getrunken, und hätte gerufen, herbei, ihr Deutſchen, herbei! und hätte gefleht und beſchworen, herbei, ihr Enkel Herrmanns, herbei! und hätte mit ſteigender Angſt, wie das wahnſinnige Klärchen in den Gaſſen von Brüſſel, zu den Waffen, ihr Leute,

herbei, ihr Bürger! gerufen — was, denkt ihr, was hätten ihm die Spieß- und Pfahlbürger von Hamburg und Frankfurt, von Wien und Berlin dazu gethan und geantwortet, und wie viele glaubt ihr wohl, wie viele Enkel Herrmanns hätten sich unterwegs an den Bajonetten der Preußen und Oestreicher aufgerannt?

Ach! —

Verlassen wir, lieber Leser, einen Ort, der mir theils an sich, theils durch seine Erinnerungen an Goethe theuer geworden. — Wir treten wieder in die Allee, deren Ausgang gegenüber der wohnliche und sehr bescheidene Palast des Prinzen von Oranien steht. Von da gelangen wir durch eine schmale Gasse in eine der neuern Hauptgassen des Haags, die auf die Dünen und den Scheveliger Baumweg führt. Mitten unter gewöhnlichen Bürgerhäusern, mit denen es nach vorn Mauer an Mauer zusammenhängt, ragen die Flügel des königlichen Palastes hervor, gleichsam als wollten sie ihre ältern bürgerlichen Nachbarn aus den Zeiten der Republik durch diese zutrauliche Stellung mit sich aussöhnen. Von der hintern Gartenseite fällt der Palast besser ins Auge. Er mag immer unter den Werken der neuern Baukunst in Holland, nächst dem Stadthause zu Amsterdam, die erste Stelle verlangen; was denn freilich nicht

viel bedeutet, da das Baugenie der Holländer zu keiner Zeit eine äſthetiſche Richtung genommen, ſondern ſich, zum praktiſchen Zweck, an Schleußen und Schiffen eher als an Häuſern, Kirchen und Paläſten dargethan hat. Vergebens wird man ſich in den holländiſchen Städten nach „einem erhabenen Gedanken des Michael Angelo" oder nach einem ſchönen Denkmal ſogenannter gothiſcher Baukunſt umſehen. Wer das Stadthaus von Amſterdam, auf kurze Zeit für den Aufenthalt des guten Louis Bonaparte zur Reſidenz eingerichtet, und den Dom von Utrecht in Augenſchein genommen, dem bleibt in beiderlei Gattung von Gebäuden nichts zu ſehen übrig. Kehren wir aber zum königlichen Palaſt zurück. Ein paar Schütter gehn davor auf und ab. Der König liebt es, ſich von ſeinen Bürgern bewachen zu laſſen. Eine hohe und weite Säulenhalle nimmt den untern Raum des Mittelgebäudes ein, Wände und Fußböden von Marmor. Wenigere Lakaiengeſichter und goldbetreßte Nichtsthuer ſieht man hier auf den Treppen und in den Vorzimmern, als in den Reſidenzſchlöſſern kleiner deutſcher Fürſten. Die Prunkzimmer, vor allen der Salon, ſind glänzend, die Wohnzimmer des Königs und der Königin weniger prachtvoll, als gemüthlich, wie es Beider Art und Natur mit ſich bringt. Nichts kann einfacher und heimlicher

ſein, als das Arbeitszimmer der Monarchin. Rings an der Wand hangen die Bildniſſe ihrer Kinder. Angefangene Zeichnungen, Stickereien, Bücher liegen hier und da auf den Tiſchen, und ſchlägt man eins von denſelben auf, ſo wird man den Goethe oder ſonſt ein deutſches Buch finden. Eben ſo anmuthigen Eindruck machen die geſchmackvollen Wohnzimmer, in denen die königliche Familie ſich vereinigt.

Unter den Gemälden, welche die Wände des großen Familienzimmers bedecken, iſt mir über dem Sopha eine raphaeliſche Madonna von überſeliger Schönheit aufgefallen.

Die Diplomaten.

François de Thou, französischer Gesandte im Haag, begegnete in seinem Wagen dem spanischen Gesandten, Don Estevano de Gamarro, und schrie seinem Kutscher zu, dem Wagen des spanischen Don nicht auszuweichen. Daraus entstand zwischen den beiden Gesandten ein heftiger Streit, der auf der Straße nicht aufhörte, und nur durch die Dazwischenkunft der Generalstaaten beigelegt wurde.

Das waren die alten Herren, denn die Geschichte passirte im Jahr 1657. Dazumal stand die Diplomatie in ihrer Blüthe und der Haag war das Beet, wo sie am meisten aufschlug. Der Haag war der Focus der europäischen Diplomatie, wo alle ihre Fäden und Strahlen zusammenschossen. Von dieser Zeit, wo so viele Gesandte, Fremde, Abenteurer (Cagliostro, Casanova u. s. w.) nach dem Haag strömten und „der Marschall von Turenne," so hieß das berühmteste Wirths-

haus, ein Tummelplatz der Fürsten, Grafen und Minister war, gibt der Haag gegenwärtig nur ein sehr schwaches Bild. Die Zeiten haben sich verändert, der Haag ist nicht mehr, was er war und auch die Diplomatie ist es nicht mehr.

Heinrich der vierte, mit dem das französische Volk sein Hühnchen zu pflücken hatte, weil dasselbe seine Hühnchen selbst pflückte und Sonntags in den Suppentopf warf, Heinrich der vierte gab dem Schach von Persien, der mit dem Sultan im Kriege lag, den Rath, eine schöne Frau als Botschafterin nach Constantinopel zu senden. Der Schach that, wie ihm gerathen und die Sache war billig abgethan und der Schach hatte Frieden.

Wir, wenn unsere Könige dem Schach von Persien nachahmten, denn die Völker bedürfen keine accrédités auprès des Souverains, und zu ihren Botschaftern schöne Damen wählten. Ich wählte gleich eine, die ich schicken würde, wenn ich König wäre, auch eine, die ich nicht schicken würde.

Ah, die männlichen Diplomaten machen nichts als Wirrwarr in Europa, und ich will lieber ganz von ihnen schweigen und nur die Londoner Conferenz für mich sprechen lassen.

Scheveningen.

Scheveningen ist ein Fischerdorf, eine halbe Stunde vom Haag entfernt. Der Weg dahin führt durch die Dünen, ist aber mit Klinkern gepflastert und von mächtigen Buchen beschattet, eine Anlage von Vater Cats, einem berühmten Staatsmanne und Dichter des siebzehnten Jahrhunderts.

Auf einer alten Karte von Scheveningen, die auf dem Haager Stadthause hängt, sieht man die Kirche, welche gegenwärtig am Ende des Dorfs liegt, ungefähr in der Mitte desselben: diese fehlende Hälfte des Dorfes ist, wie die Chronik berichtet, durch eine mächtige Fluth am Ende des sechzehnten Jahrhunderts plötzlich abgerissen und Beute des Meeres geworden, sie lag aber auch außer den Dünen und daher unbeschirmt vor der Wuth des Meeres. Im Grunde hatte das Meer Recht auf einige Repressalien; was die Scheveninger sind und haben, so wenig es sein mag, ver-

kaufen sie dem Meer, sie machen ihre Netze seit mehr als tausend Jahren in der Art und trotzen der starken Brandung, welche sie von ihrem Gewerbe abzuhalten sucht. Der Fischfang muß sehr beträchtlich sein, ich zählte an einem Morgen über siebzig Barken und unbedeutende Fischerboote und zwanzig kleinere Schiffe, welche der Reihe nach am Strande lagen und statt der Segel mit Fischernetzen zum Trocknen behängt waren. Die Männer sind schlank und kräftig gebaut, man glaubt mitunter neapolitanische Gesichter zu sehen. Wenn sie nicht fischen, sitzt man sie unter einem hölzernen Dach am Strande sitzen, das sie vor Regen und Sonne in Schutz nimmt, sie sitzen, singen, sprechen, gähnen, schlafen, rauchen, sehen auch dem Wind, flechten die Netzseile und die Fischreusen, oder sitzen sich zur Abwechslung beim Kragen. Vom Ertrag des Fangs erhalten sie nur ein Viertel, der Rhedder bezahlt die Hälfte für sich ein und das letzte Viertel geht auf die Ausbesserung ihrer Schiffe. Denn die Schwalinger sind ein armes Volk, die wenigsten Fischer sind Eigenthümer der Fahrzeuge, mit welchen sie auf den Fang gehen. Diese gehören reichen reichen Leuten in Schwalingen und dem Haag, welche den Hauptgewinn ziehen und ruhig hinter dem Ofen sitzen, während die armen Teufel in der

ern, Wind und Wetter trauen müssen. Dafür sind ihre Familien sehr zahlreich, ihre Weiber nur gewöhnlich fruchtbar, Alle ist schwanger oder säugt, und wenn sie des Morgens in der Frühe hoch aufgeschürzt in der See stehen und ihre Lappen, Lumpen und Windeln waschen, so liegt ein Kinder-Bethlehem hinter ihnen im Sande, grüßt, spielt, krabbelt und krabbelt, steckt die Beinchen in die Luft und saugt an dürren Fischen. Sieht man von den Dünen herab in das kleine rothe Nest hinein, das an der See im Dünenthale liegt, so begreift man nicht, wie so viele tausend Menschen darin wohnen und unter Dach und Fach kommen mögen; will man aber wissen, wie, so streiche man des Nachts, wenn der Mond scheint, durch die lichtdurchlassigen Gäßlein an den elenden Hütten hinter Leute vorüber. Da ist es nicht Seltenheit, einen nackten Fuß und den Theil einer Wade hinter einer grauen Jungen oder Mädchen anzusehen; wo dann sicher vier bis fünf Familien zwischen die Lehmwände einer armseligen Fischerhütte zusammengepreßt sind. Diese Noth hat die Fischerlinge vor einigen Jahren dringend zum Aufsuche gebracht; sie wollten nicht mehr fahren, vornehmlich um ihr armseliges Gewerbe, die Habsucht der Räder, welche sie noch außerdem zwingen, Speck, Butter, Käse und andere Lebensmittel aus ihrem

Tage, aber, wie sie's nennen, auf ihren Wunsch zu haben, die Gemeinschaft ging, die Christ kannte in Brot und der Becher, und ist der Gedanke von Erlösungen, wofür alle Opfer dieser göttlichen Verbindung hatten sollen, um ihre aufgehobenen heiligen Bande in der Erinnerung des göttlichen Gekreuzigt gekräftigten. Wie hat sie Abgeirrte und wenige Gottlose sie da an Genüsse von Bilder erfüllt, der am Ufer an dem Meere Gnade lag und Ruge hatte. Während er sprach und über die göttliche Kraft und Herrlichkeit der heiligen Bilder grünlicher, bei ihm der Todesblick in die finsteren Gesichte, die auf Kies und Kiese umherstarrten. — Gottlosen, Heidenvolk, Ungerechte wollen sie nun bei ihren ewigkeit, wie der Barmherzige auf den Bildern ihren bösen schlecht macht.

Ihre Bilder sind häßlich, ungeschickte Figuren, mit ungeheuerlichen Gliedmaßen. Sie tragen die Bilde in gläubigen Bildern auf dem Kopf, haben tiefe mit grausigen Augen umgeben, wie die abgeschnittenen Kinnspitzen, und Figur hat, wenn sie zur Stadt gehen, in seinem Land, weiter sie mit ihren unendlichen Gliedmaßen gleichgültigerin hin und her machen. Doch sind wir auch andere junge Bildhauer und Bildner begegnet, die weiß und häßlich waren und

[illegible] wie die Pappen, welche so lieb und so Freude und Vergnügen verbreiten. Viele schädliche Dinge sind bringt mit Mutterhaus, welche durch ihre verschiedenen Farbe Schuh, Strümpfe, Hemd, Hosen, Mieder, Hüte verschönen, die Kinder ganz, wenn diese Blumen der Erde [illegible] wenigstens erblühen.

Wie auch Junge das Schmetterling wie die Puppe schützen. Die Puppen sehen auch, wie Vieh, mit Hunden. Es ein Schmetterling Puppe-Diamond, der, mit verschiedener aber buntgestickter Flügel auf dem Kopf, andere Brust und Hinterleib Hosen auf seinem feinen gestreiften Wagen sitzt, und durch Schmetterling, Schwalben, Wagen, Pferden, Pferden eine vier oder sechs elastische Pferd zum Laufen schwenkt, oder allemal ein Pferd zum Fahren, konnte es Ihnen nicht als wie die armen Pferde, welche schwitzend und brüllend ihre volle Zunge auf dem Feld hängen lassen.

Wie in Schmetterling nicht auch der Ochs und auch gestreiften und bunten Pferden.

Der Ernst mit der Schmetterlinge, dem Schmetterling des Lebens, der Hinter ihnen hervorragt, dem Landschaften oder Frauenbilde, der oben auf den Flügel sitzt, hat nicht bitten der Pinsel der großen kalligraphischen Carmine, der Landschaften, und so Bilde und Bilderen beschäftigt.

[illegible]

[illegible]

[illegible]

ప్రవర్తనము, యది అనే ఆ ఈ దేవుని యొక్క ధర్మము మరి అధర్మము. దీని ఆ యొక్క విధిని అనుసరించి దీనిని, ఆ అనుసరించడం లేకపోవుట వలన. ఆ అధర్మ ప్రవర్తనలు ఎవరి యందు ఉన్న ఈ ప్రపంచంలో ఉన్నటువంటి, అటువంటి ఏవి అని యొక్క ధర్మాదిని చేసిన ఈ అధర్మాదిని ఆ ఇవ్వడం. ఈ ప్రపంచంలో ఉన్న ఈ ఇవ్వు విధానం అని ఏవి ఏదో అధిపతిని యొక్క అధిక ధర్మం ఆ దేవుడు; ఈ ధర్మాదిని, అధిక ఈ దేవుడిని అధిక్షుడు, ఈ దేవుడిని, అధిక ఏవి అని ఈ ధర్మాదిని అధిక్షుడు ఏవి, ఎవరి అధిక్షుడు ఏవి అని ఈ ధర్మం ఏవి — ఈ ధర్మాదిని, అధిక ఈ దేవుడిని ఆ ఈ దేవుడు ఈ ధర్మాదిని అధిక అధిక ప్రవర్తించడం, అటువంటి. ఈ ఈ ఇవ్వు అధిక అధిక దేవుని ఈ ధర్మాదిని అధిక్షుడు అధిక్షుడు, అధిక ఏవి ఈ అధిక్షుడు ఏవి ఈ ధర్మం ధర్మాదిని ధర్మం అని అధిక అధిక్షుడు, అని ఈ ధర్మాదిని ఈ ధర్మాదిని ధర్మాదిని ధర్మాదిని, అని ఈ అధిక్షుడు ధర్మాదిని ధర్మాదిని అధిక్షుడు ధర్మాదిని ధర్మాదిని. ఏవి ఈ అధిక్షుడు ధర్మాదిని ధర్మాదిని ధర్మాదిని ధర్మాదిని, అని ఈ ఇవ్వు ఆ అధిక ధర్మాదిని ధర్మాదిని ధర్మాదిని ధర్మాదిని ధర్మాదిని, ధర్మాదిని ఈ అధిక్షుడు ధర్మాదిని ధర్మాదిని. ఈ అధిక ఈ ధర్మాదిని ధర్మాదిని ధర్మాదిని ధర్మాదిని ధర్మాదిని

[illegible]

[illegible]

[illegible]

[illegible]

[illegible]

[illegible]

[illegible]

[illegible]

[illegible]

[illegible]

[illegible] [illegible]
[illegible]
[illegible]

[illegible] — [illegible], [illegible] [illegible] [illegible], [illegible] [illegible] [illegible]

[illegible] Theil [illegible] der Regierungsform der Staaten, so wurde nicht gezählt werden auf den Sinn und in der Absicht, welche zu Zeit der Staatsform, auch in der Verfassung der Provinzialstaaten, auch in der Absicht der Provinz-Provinzial.

Und [illegible] Adel und Priester, Hohe Beamte und Lehen, welche mit dem Land in Ehre, noch bestimmt und einige hundert Provinzen von Städte, pflichtete den Adel, Landschaft der Städte, Adel dem Städte mit Provinzen und Adlerorden sich eben so wenig um die Verwaltung, als um die Vertheidigung des Staats. Die Republik setzte dagegen zum Schutz der Landes eine Miliz-artige städtische Polizei, Soldaten genannt, aufgerichtet auf den Füßen des Staats, des Landes, der Vergrößerung von ganz Europa, durch Exerzierschule und Kriegswissenschaft in Ruhe gehalten, so Schildwachten und Wachthunde abgerichtet aber in Fall entgegenkommende Wildheit auch Zorn Menschlichkeit und gegen die englischen Franzosen behandelte, die so ihrem Vorgehen die Freiheit lieben hatten, als die auch Zeitungen und ihre öffentliche Compagnie.

Und was die Provinz des Landes, so wenn man, daß schon in Städte sich die wichtige Abweichungsarten Freiheit in der Volksgemeinde

entfernen. Die Stadt wurde in zwei Teile geteilt, in einen, der dem Feind gehörte, und in den, der ihm nicht gehörte, und zwischen beiden wurde eine Mauer errichtet, damit keiner von der Seite die Mauer weiter Hilfe nehmen kann von der Seite. Und geschah in einem Augenblick, wo es in seiner Macht stand, den ganzen römischen Heer durch Schwert und Waffen zu vernichten. Indem erzählt, Cornelia habe die Klugheit gehabt, den Cäsar festzuhalten zu können, während er alle übrigen plötzlich aus verlassenen sah. Und also ist es. Cäsar hatte große Talente, Treue der Dankbarkeit, Edelmut, allein man darf ihn nicht gänzlich mit Tugenden waschen, wie sich manche Geschichtsschreiber ihn vorstellen. Cäsar hatte nicht den Patriotismus gegen die Römer, nicht die Vaterlandsliebe für die Freiheit, welche in Cornelia großen Teil bekannt. Die Römer glaubte er übrigens als geborene Römer, sie nannten die Namen ihrer Freunde und Brüder, machen einer Römer Tapferkeit in der Zeit auf und gegen die Barbarenvölker ihrer Freunde und Brüder über seinen in Europa war.

Der Zeit der schändlichen Sklaven, welche über Freiheit regierten, sieht man die Mutter der Welt gänzlich unter der Zeit der Barbarenherrschaft gebeugt. Die Sklaven von Freiheit waren unwürdige Subjekte, sie verloren in ihre Pflicht

die deutschen, gottesfürchtigen, sittenreinen und edeldenkenden Männer. Große Dynastien waren den ehrgeizigen Fürsten verschwunden, es gab unter diesen Herrschern solche, die mit einzig in ihrer Art dastehen. So hießen die Herren von Wassenaer unter anderen Titeln die Titel von Wasserherren und Petergraven, schrieen, weil sie von allen Herren und Prinzen in Niederland, Holland und Seeland für die Friesenheit, Wasser zu schöpfen, eine jährliche Abgabe, das sogenannte Grietgeld erhielten, letzteren, weil in den belagten Wasserreichen kein Eigenthümer ohne ihre ausdrückliche Friesenheit Schreiben im Reich heiraten durfte. Andere große Geschlechter, wie die Egmond's, die Berkenrode's, standen nicht gerade auf der höchsten, wenn auch nicht hinzureichen, nicht einmal Adel scheute sich mit der Geistlichkeit *) in den Besitz des Landes. Während nun um diese Zeit die fürstlichen Statthalter, die Drosten, die Hauptleute von ihren Höfen aus Deutschland auf Privilegien ausgingen, über die gewonnenen mit ausdauernder Eifersucht wachten, und ein für die Geistlichkeit und andere Zeit höchst interessantes Document hinter sich zurückwarfen, sieht man Holland anfangs

*) Es gab allein an heiligen Bildern, verehrten Hölzern etc., wie jene von Rheinberg bei Köln.

möchte, kann aber mehrere Jahrhunderte hindurch von zwei mächtigen Parteien gerissen, die gleich in ihrem Ursprunge nichts mit der Freiheit gemein hatten, in der Folge aber durchaus blind, zwecklos und sinnlos wurden. Der sogenannte Prot- und Kätkrieg, der im Friesland tobte, führte seine Verschiedenheit doch schon im Namen mit sich: allein die Parteien der Fuks und Kabeljauer haben Jahrhunderte lang getobt und gewütet, gerissen und gemordet *), ohne zu wissen, was sie thaten und was sie wollten. Man wirft den Brabantern ihre unruhige und blutige Geschichte vor — am Ende stellen sie sich noch vor den Holländern schämen.

Die Vereinigung von Spanien, welche den Holländern gelückt und den Brabantern mißglückt ist, 1) weil Holland im Norden liegt und nicht wie Brabant an das katholische Frankreich grenzt, 2) weil Holland unter Wasser gesetzt werden kann — die Vereinigung von Spanien, welche den Holländern nicht besorgen gemacht ist, weil sie sich muthiger zeigten, als die Brabanter, oder weil sie die Provinz so viel schändlich verlorenen Muth an den Tag legten, wie die Lüttmarscher Bauern, welche den Junker Clevz zu Hause stießen und die Herre

*) Fuk ist ein Vogelbalg.

des Königs von Dänemark vernichteten — die Herrschaft von Spanien, sage ich, hat nur den Adel reichgemacht und nicht das Volk. Der reichste, klügste und großartigste aus dem Adel, der Schüler des Machiavelli, Wilhelm von Nassau, stürzte den Thron des Königs von Spanien in den nördlichen Niederlanden über den Haufen und brachte die Trümmer desselben für sich und seine Nachkommen auf die Seite. Diese haben ein paar Jahrhunderte daran gezimmert, um wieder einen ordentlichen Thron daraus zu machen, und man weiß, es ist ihnen geglückt. Der wiener Congreß hat aus holländischem Ducatengolde ihnen die Krone dazu geschenkt.

Schon der Prinz Moriz, der Sohn und nächste Nachfolger Wilhelms, saß, ohne König zu sein, sehr hoch und sehr fest. Er winkte nur und Oldenbarneveld's greises Haupt flog in den Staub, eben so rasch und wohlexecutirt, als hätte Alba's Henker im Beisein desselben abgeschlagen. Oldenbarneveld's Verbrechen war sehr groß, zumal in einer Republik, er wollte die Bürger mann- und wehrhaft machen, um der rohen Soldatengewalt und der Willkür des Generalcapitains, Prinzen Moriz, die Stange zu halten. Derselbe Prinz befederte Hugo Grotius auf das Schloß Löwenstein, das Spandau der Republik.

Deſſen Verbrechen war nicht minder ſchreiend, zumal in einer Republik. Er hielt es mit dem Doctor Arminius und der Prinz war des Arminius Feind und hielt es mit dem Doctor Gomarus und mit der Dortrechter Synode ekein Andenken. Glücklicher Weiſe entkam der Verbrecher durch die Liebe und Liſt ſeiner Frau.

Funfzig Jahr ſpäter hatte Cornelius de Wit Gelegenheit, einen lateiniſchen Spruch aus dem Horaz zu citiren:

Justum et tenacem propositi virum
Non civium ardor prava jubentium,
Non vultus instantis tyranni
Mente quatit solida

rief er aus, als er auf der Folterbank lag und geſtehen ſollte, er habe dem Prinzen Wilhelm nach dem Leben getrachtet. Unterdeſſen wurde ſein Bruder Johann, der in einer Zeit von zwanzig Jahren das Staatsſchiff durch Sturm und Wetter geführt, vom aufgehitzten Pöbel aus dem Gefängniß geriſſen, gemartert, geſteinigt und über die Gaſſen geſchleift, bis er ſeinen Geiſt und damit ſeine Macht aufgab. Mehr wollten die Oranjiſten nicht, ſie hatten Wilhelm den Dritten, ſpäter König von England, zum Statthalter erwählt.

Johann de Wit ſaß über der Gefangenpforte des alten haager Schloſſes, hinter den eiſernen

roſtigen Gittern, welche ich im Vorübergehen ſo oft betrachtet. Oldenbarneveld ſaß auch dort oben, auf jenem breiten Stein vor der Treppe ward er enthauptet. Dies Schloß hat den hiſtoriſch intereſſanten Blutgeruch der alten königlichen Schlöſſer.

Neueste Geschichte.

Von der Flucht des letzten Statthalters, eines dick- und schwachköpfigen Mannes, der völlig unter preußisch-englischem Einflusse stand, bis auf die Flucht des Königs Ludwig und die Abdankung Napoleons hat sich Holland allen Metamorphosen der französischen Republik unterziehen müssen. Seit 1795 wurde keine Staatsaction in Paris aufgeführt, die nicht, ins Holländische übersetzt, auf dem Haager Theater nachgespielt wurde. Der Spaß kostete den Holländern schweres Geld. Gleich zu Anfang Hundert Millionen Gulden, für welchen Preis die Mutterrepublik ihre Tochter feierlich anerkannte. Aber die Franzosen klopften Anfangs nur an die schweren überfüllten Geldsäcke. Sie hielten sich an die goldnen Ritter und ließen dem Volk die Stüver in der Tasche. Das Volk stand sich nicht übel dabei, ausgenommen, daß der Tabak etwas theurer wurde, und daher

gab auch das neue französische Drama sein erstes Debüt so ziemlich zum Beifall des Volks, wenn auch zum Mißfallen der ersten Ranglogen; während früher die Sache umgekehrt stand, als noch die altfranzösische Hoftragödie mit Tressen und Puder auf der stadthalterlichen Bühne sich spreizte.

Am besten schien die neue Ordnung oder Unordnung der Dinge den verjagten Patrioten, die beim ersten Kanonenschuß der Freiheit ins Land zurückgekehrt waren. Feurige Leute und große Volksredner. Sie predigten von Tonnen, Tischen und Stühlen die Wiedergeburt der Dinge, nahmen sich in und außer der Nationalversammlung der unveräußerlichen Menschenrechte eifrig an. Ich habe Leute gesprochen, die zu jener Zeit sich im Strom befanden. Sie haben mir erzählt von Versammlungen, an deren Schluß keine einzige goldene oder silberne Schnalle an Schuh und Hosen übrig blieb, wo Alles, was die Versammelten an Geld und Kostbarkeiten bei sich trugen, in einem Guß der Begeisterung auf den Altar des Vaterlandes niederregnete. Ich bin jedoch nicht völlig von der Thatsache überzeugt. Ich denke mir immer, daß Einer oder der Andere, der Thür am nächsten, einer so kostspieligen patriotischen Rührung durch unvermerkte schnelle Flucht sich entzogen haben mag.

Zum Glück aber für die Beinschnallen und die goldenen Stockknöpfe der Holländer hatte die Nationalversammlung keine lange Dauer. Ihr folgte ein gesetzgebender Körper und eine executive Gewalt, ein Directorium, das aus fünf Leuten zusammengesetzt war. — Dann wurden aus Fünfmännern Zwölfmänner mit erweiterter Macht. Ihnen untergeordnet neue Minister, Administrationsräthe. Diese Staatsform schreibt sich vom Jahr 1801.

„Man hatte durch dieselbe," sagt ein Holländer in einer neuen Flugschrift, „eine centrale Regierung, woran es uns seit Jahrhunderten gebrach, zweckmäßig festgestellt, die Ausübung fürstlicher Macht an eine Zwölfzahl Leute aus den verschiedenen Theilen des Landes aufgetragen und rücksichtlich ihrer Wahl und Nachfolge alle Einrichtungen getroffen, die man für am meisten geschickt hielt, um sich eine sorgfältige Beherzigung der Staatsinteressen zu sichern und die bürgerliche Freiheit gegen alle Willkür zu schützen."

„Aber," fügt er hinzu, „es dauerte nur kurze Zeit, und man glaubte zu bemerken, daß der Staatskörper noch an einem Gebrechen leide und namentlich die abwechselnde Vorsitzerschaft große Uebelstände herbeiführe und mit der Zeit noch größere herbeiführen werde. Das Mittel dagegen

glaubten Einige zu finden in einem beſtändigen Vorſitzer des Directoriums. Aber Napoleon, der inzwiſchen erſter Conſul und in der Folge Kaiſer der Franzoſen geworden, hatte bereits ganz andere Abſichten auf Holland, und gab uns, vorläufig unter dem wenig paſſenden Namen eines Rathpenſionarius, nicht einen beſtändigen Vorſitzer oder ein Haupt der Regierung, ſondern — den Vorſchmack einer Alleinherrſchaft."

In der That war der Rathpenſionarius Schimmelpenning mit einer faſt abſolut fürſtlichen Macht bekleidet. Es ſollte ihm allerdings ein Staatsrath zur Seite ſtehen, aber ein von ihm ſelbſt zu ernennender, den er um Rath anzugehen hatte, ſo oft es ihm gutdünkte, und deſſen Geſetzesvorſchläge er nach Willkür bekräftigen, oder in den Wind ſchlagen konnte.

Doch die Zeit des Rathpenſionarius war ſehr gemeſſen. Bald nach deſſen Beſtallung machte Napoleon den Holländern ſein königliches Geſchenk. Die Verfaſſung blieb unter Ludwig ungefähr dieſelbe. Die königliche Herrſchaft unterſchied ſich von der rathpenſionirlichen nur durch den tiefern Schatten, welchen der Glanz des königlichen Throns in das Dunkel der Volksfreiheit und der unveräußerlichen Menſchenrechte warf.

Nach seines Bruders Flucht einverleibte Napoleon das kleine Land seinem römischen Weltreich. Dem verblieb es bis auf die Leipziger Schlacht. Der Sohn des letzten Statthalters, in Holland eben so wenig bekannt, aber mehr willkommen, als Ludwig der 18te in Frankreich, kehrte aus England zurück und ward vom Stadthause zu Amsterdam zum König von Holland ausgerufen.

Nach der Schlacht bei Waterloo ward Belgien mit Holland vereinigt und eine neue Verfassung für das Königreich der Niederlande aufgestellt. Souverainität, zwei Kammern u. s. w.

Ueber die unglückliche Vereinigung zweier so spröden, ja feindlichen Bestandtheile hat die Zeit gerichtet. Im Griechischen heißt eine unselige Ehe γαμος ἀγαμος, Unehe. Das ist das Wort dafür. Der Hof wünschte sie, der Wiener Congreß befahl sie, die beiden Völker vollzogen sie mit Verdruß und Widerstreben; oder vielmehr sie vollzogen sie nicht: der Belgier schrie **non**, der Holländer brummte **neen**, aber die taube Gewalt legte ihre Hände zusammen und die blinde Weisheit sprach ihren Segen über sie aus.

Wer von Beiden, ob der Holländer oder der Belgier, durch die Vereinigung eigentlich gewonnen oder verloren hat, ist schwer zu sagen. Es

unterliegt keinem Zweifel, daß Belgiens Handel und Fabriken einen neuen und sehr bedeutenden Aufschwung nahmen. Antwerpen, zum Welthandel hundert Mal gelegener, als Amsterdam und Rotterdam, Antwerpen, die unverwüstliche Stadt, machte Riesenschritte. Die Wellen der befreiten Schelde tanzten vor Lust, während die alte Amstel von Tag zu Tag trauriger und stiller einherschlich und in grämlicher Eifersucht sich verzehrte. Dagegen sah sich Belgien mit der holländischen Staatsschuld belastet und von den entsetzlichen holländischen Steuern und Abgaben heimgesucht, deren Fluth auch über das goldreichere Holland verderblich und scheidewasserartig hinträufelt, und insbesondere den kleinen Besitz und das tägliche Brod der großen Menge wegfrißt.

Gegenwärtig, da der unvermeidliche Bruch geschehen ist, sollten die Holländer nicht noch obendrein zu allen ihren frühern Verlusten den Knochenfraß eines fortdauernden Kriegszustandes hinzufügen. Schon hat der Krieg sie unermeßliche Summen gekostet, und, wie sie selbst am besten wissen, ihre Geldsäcke haben nicht den Zauber der Unerschöpflichkeit, wie Fortunati's Säcklein. Der Nationalreichthum ist seit dem Jahr 1795 furchtbar angegriffen. Frankreich, die Republik und das Kaiserthum, kam ihnen zu stehen auf drei-

malhundert Millionen Gulden baares Geld. Das iſt noch das Wenigſte. Die Verluſte anderer Art ſind unberechenbar. Allein in den Jahren 1796—1799 hat Holland nicht weniger als fünfundzwanzig Linienſchiffe und neununddreißig Fregatten an England eingebüßt; wie denn ſeitdem faſt alle übrigen holländiſchen Kriegsſchiffe daſſelbe Loos traf. Ihr auswärtiger Handel, den man vor dem Jahr 1795 auf einen jährlichen Betrag von dreihundertfunfzig Millionen anſchlug, ging ſeit der Continentalſperre bis zum Jahr 1812 ſo gut als völlig zu Grunde. Der Fluch, den ſie einſt über die Schelde ausſprachen, verwirklichte ſich an ihren eigenen Strömen und Gewäſſern. Dieſe waren ſo gut als geſperrt, und die Schiffe, die vormals über die weite Erde ſtreiften, vermoderten unthätig im Hafen. Batavia, die Gewürzinſeln, alle ihre reichen Colonien in Oſt- und Weſtindien wurden eine Beute der Engländer. Sie haben freilich ſeitdem Colonien und Handel wieder erhalten, allein ohne dieſelben Früchte, wie ehemals, daraus zu ziehen, da nicht nur England ſeit der Zeit ſeinen Dreizack noch allmächtiger ausgebreitet hat, ſondern auch Belgien miterndtete, wo ſie früher allein erndteten. — Noch ſchlechter ging es mit der Wiederbelebung ihrer Fabriken und Manufacturen. Dieſe haben ſich faſt gar nicht erholt.

Der Belgier, viel kaufſinniger und handhabiger als ſein Nachbar, hatte leichtes Spiel in dieſer Rückſicht. So lange beide unter einem Scepter vereinigt waren, mußte der Holländer dem Belgier einen Ruhm und eine Quelle der Reichthümer überlaſſen, die er ihm kaum ſtreitig machen wird, da ſie offene Feinde geworden ſind. Wie die Perſon des gewandtern Belgiers, gegenüber der Perſon des Holländers, ſo ſtand das belgiſche Fabrikat dem holländiſchen gegenüber. Und ſo fand ſich ſelbſt der Holländer gezwungen, überall, wo der Belgier und das Belgiſche in ſeinem Lande ſich zeigte, ihm die größere Ueberlegenheit zuzugeſtehen, und demnach, ſo bitter es auch die Eigenliebe fühlte, ſelbſt den Wetteifer als fruchtlos fahren zu laſſen. Nächſt der Handelseiferſucht hat kein Stachel das holländiſche Volk mehr gegen das belgiſche aufgereizt, als dieſer. Alles, klein und groß, theuer und wohlfeil, mußte direct von Brüſſel kommen. Es gab ſogar Stutzer im Haag, die wöchentlich mit der Poſt ihre feine Wäſche nach Brüſſel ſandten, um ſie dort modiſcher und zierlicher ſteifen und einlegen zu laſſen. Noch gegenwärtig ſind ſolche Gewerke in Holland, die Geſchmack verlangen und der Mode unterworfen ſind, in den Händen von Belgiern oder Deutſchen. Man wird wenigſtens nur ſelten finden, daß ein

geſchickter Stahlarbeiter, Poſamentirer, Kunſtdrechsler, daß ein beliebter Schuhmacher oder nun gar ein eleganter Schneider in Amſterdam, Rotterdam, Haag u. ſ. w. Holländer von Geburt iſt; wogegen man allerdings recht brave Glasſchleifer, Steinhauer, Tiſchler ſeit Alters unter den Einheimiſchen antrifft. Aber auch dieſe eingebürgerten Deutſchen, Belgier, Franzoſen konnten nicht gegen die Brüſſeler anarbeiten, ſo anſehnlich ſie hatten dieſelben das Gebiet des Kunſtgeſchmacks an ſich geriſſen.

Ueberlegt man nun dieſen Zuſtand der Dinge und den nachtheiligen Einfluß, den die Verbindung Hollands mit Belgien auf den holländiſchen Fabrik- und Handelsſtand äußerte, ſo muß man glauben, daß dieſen nichts Gelegeneres ſich ereignen konnte, als der Aufſtand von Brüſſel und der hierauf erfolgte Abfall der ſüdlichen Provinzen. In der That war es ſo. Darnach muß man es aber unbegreiflich finden, daß Holland ſeinen Nachbarn nicht in Frieden fahren ließ, und daß die Verſuche, welche die Regierung machte, die abtrünnige Südhälfte des Königreichs mit Gewalt der Waffen zum Gehorſam zu zwingen, ſo lebhaft von der Nation unterſtützt wurden. Das iſt ein Widerſpruch, der, wie jeder andere, keinen Verſtand hat, und bei ſo verſtändigen Menſchen,

wie die Holländer sind, ganz besonders auffällt. Allein der auffallende Widerspruch hat seine guten Ursachen, und wenn man auch oft das Wie nicht begreift, so kann man doch nicht selten hinter das Warum kommen. Warum aber die Holländer über ein glückliches Ereigniß in Feindlich gerathen, trotz dem, daß sie sich im Stillen dazu Glück wünschten, warum sie eine unerhörte Thätigkeit entwickelten, unerhörte Opfer brachten, um sich mit Gewalt ein Kreuz wieder aufzubürden, das ihnen abgefallen war, begreife ich, nach Allem, was ich gesehen, gehört und erfahren habe, ziemlich gut, obgleich ich gestehen muß, daß ich allerdings nicht begreife, wie die sonst so kaltblütigen und bedächtigen Holländer der Wirkung dieser Ursachen so kurz entgegen waren, um darüber ihr nächstes Interesse zu vergessen. Der Holländer haßte den Belgier; ich liebe ihn auch nicht. Der Holländer haßte ihn von Grund seines Herzens, und das will etwas sagen, denn, wenn auch in der Liebe nicht, im Haß kann es der Holländer sehr weit bringen. Sein Haß ging über in Rachgefühl, als der erste Stein in Brüssel einem holländischen Soldaten an den Kopf flog, als die holländischen Truppen schimpflichen Rückzug nahmen, und die belgischen Abgeordneten im Haag erschienen, um dem König von Holland huldi-

ciale Bedingungen vorzuschreiben. Dennoch weiß ich nicht, ob bei gleichem Haß es zu den Zeiten der Republik zu offenem Bruch, etwa in diesem Falle zu Feindseligkeiten zwischen Holländern und Belgiern gekommen wäre. Ich vermuthe, die Holländer hätten, ihrem Charakter getreu, mit der „langen Nase" sich begnügt, das heißt, ihre Rache aufgeschoben, sich auf die bestmöglichsten Bedingungen von den Belgiern getrennt, vielleicht vom Handel mit ihren Colonien ausgeschlossen, die Vorsuhr belgischer Fabricate untersagt, die Abtrünnigen ihrem Schicksal und deren Bestrafung der Zeit überlassen. Daß nämlich die diese Trennung eine Strafe für die Belgier, darüber sind auch jetzt die Holländer einverstanden. Doch sonderbar genug scheint eben diese Ueberzeugung ihren leidenschaftlichen Unmuth noch zu vermehren, ihnen steht der Verstand still bei dem Unverstand der Belgier, die sich, wie sie meinen, um nichts und wieder nichts in den Strudel einer Revolution stürzten und freiwillig die Bande ihrer Wohlfahrt zerschnitten, ihnen läuft aber zugleich die Galle über bei dem Gedanken, daß sie aus Hochmuth von einem Volk verschmäht wurden, welches sie in moralischer und intellectueller Hinsicht — und das mit Recht — weit unter sich sehen. Und bei solcher Stimmung wird es dem Hange Hofe, den

der Verlust eines Königreichs schmerzte, möglich das ganze Land auf die Seite des Thrond hinübergedrungen und den Gräueln des Hasses und der Erbitterung gegen die Belgier nicht nur eine passivische Richtung, sondern sogar einen activen Schwung zu geben. Der König rief — des Volkes Ehre ist verletzt, die Majestät des Thrones beleidigt, hinaus zum Kampf für König und Vaterland, Tod den Hochverräthern und Meineidigen, den ehr- und pflichtvergessenen Verräthern der niederländischen Krone. Welche Stimmen hallten durch das ganze Land wieder, die Deputirtenkammer, die Zeitungen, die Theater wurden damit gefüllt, die Bänkelsänger sangen sie durch alle Straßen *), und die Kinder, die Weiber in den Häusern sie hält in die Nacht gegen einander und schrien sie nach. Die Wilhelmsritter, die Beamten, die Kammerherren, die Adligen waren natürlich nicht die letzten, die mit einstimmten; theils lagt es in der Natur dieser Leute, die vielleicht angestellungen, theils fühlten sie, dem höhern Stande angehörig, der ohne Rücksicht bisher der belgischen Macht gehuldigt und sich eben so sehr,

*) Wie sich wurde häufiger von Leben gesungen und vorbeigefühlige angehört, als das Niederländische: Der Vater muß zum blut'gen Kampf hinaus.

wie der Bolgier, von seiner Muttersprache und der alten Sitte des Landes sich losgesagt hatte, ganz Schwaben dazu sich aufgelöst, dem aufgeregten Volk Venedig ihrer alt-niederländischen Abstammung sich deutlich an den Tag zu legen und die Gedanken zu sein, [illegible] die sie [illegible] und die Gedanken zu sein, die sich selbst über ihre Kinder in die Reihen der Vaterlandsvertheidiger stellen und ihr Schweizerblut zu dem Bürgerkriege der Freiheit hergeben. Kein Mann aber hat die Kinder in Schwaben mehr entzückt, als der Trompeter, der im Gefolge der Prinzessin mit vom Mannheim zum Jahrmarkt in seine Heimath. Er unterzeichnete sich Bodenser, wie er sich selbst nannte, mit dem Pseudonym N., doch sein Name Charles Durand war Jedem bekannt. Dieser leichtsinnige Pflastertreter, der die Polizei persönlich hasste, war Niemand, weniger als nachtheilig Gesinnter aufgefallen, aber durch seine patriotischen Deklamationen einen so unerfreulichen Einfluß auf die Stimmung der Soldaten *) und besonders der jüngeren Leute von Engelberg, daß er in seinem eigenen Interesse sich schleunigst zu entfernen rieth, um Nachricht zum Hauptquartier

*) Bald über Soldaten und den Volksgeist einen so viel französisch, um die Leitung in seine Hände zu bringen, daß er Gewalten so zu handeln zu können.

sogen die Religion angeboren zu haben. Er war Gentil, bekannte sich als Anhänger der alten classischen Mythologie und Literatur unter Ludwig dem Vierzehnten, stellte sich entschieden in die französische Nationalschule, sprach von den alten heidnischen Gottheiten, wie ein Franzose vom Parnaß, nächtete Gottheiten, wie ein Franzose vom Parnaß, nächtete eine Nymphe auf dem Cynthus, nahmen den Gingra einer Gottheit, spielt den Unterschied der heidnischen Religion, verschiedenen englischen Dichter Cowley und Addison wie ein Nachahmung auf David Philips und William und durch Alles bei verschmäht er die Grundsätze der Christlichen und verlegte sie in jenen einseitigen Gesichtspunkt, von dem ich oben sprach.

Wie lange hielte dauert? — Es wird vorüber sein, wie man sich's vorstellt. Der Christliche wird einsehen, daß er zum Dichter nicht geboren ist, aber recht gern vernünftiger Mann, der sich weder das Ziel über die Ohren gießen läßt, noch für ein Phantom seinen Verstand mit Füßen übergeht, wenn er sich ehrlich und deutlich mit ihm verständigen kann. Der Christliche wird, und die Christen und andere Christgenossen kennen, Vernunft anzuwenden; er wird es, wenn er muß es, auch dem Heiden; Türken und Juden lehren.

Petitions Bataris.

[illegible] Prinzip der Legitimität und unverantwortlicher Herrschaft [illegible] Volk [illegible] Wahrheit [illegible], als unter [illegible] Verfassung und [illegible] göttlichem [illegible] Recht [illegible] constitutionelle Monarchien [illegible] in [illegible] gegen alle Konstitution verwandelt hat.

Allein ich komme [illegible] zu weit, und Allein ich komme [illegible] zu weit, [illegible] diese [illegible] Untersuchungen [illegible]. Noch ist es im Norden, wo es nicht [illegible] hat [illegible] Wahrheit anerkannt, und mit [illegible] Wissenschaft [illegible] [illegible] [illegible]. Es kann nicht, wie man gesehen hat, die Macht der Individualität, [illegible] Talente und [illegible] Kraft [illegible], allein nicht auf lange Zeit und [illegible] in [illegible] Welt, daß es [illegible] diesem Vorbild ganz und [illegible] [illegible] weichen und — vielleicht [illegible] [illegible] [illegible] Krieg gegen Religion [illegible] zu Ende, als ist [illegible] seine Pflicht [illegible] und [illegible] [illegible]. Eine Welt ist nicht [illegible] [illegible], politische Freiheit in dem [illegible] Umfange zu [illegible] [illegible], [illegible] Charaktere und [illegible] [illegible] zu [illegible] [illegible] [illegible] [illegible] [illegible]. Auch auf diesem Felde [illegible] [illegible] ist es [illegible], [illegible], [illegible] [illegible] [illegible] hat, nicht [illegible] [illegible] [illegible] [illegible]. Deutschland [illegible] es in [illegible] [illegible] [illegible] [illegible] von Spanien, mit [illegible], bei [illegible] Krieg, [illegible] [illegible] [illegible] [illegible] [illegible] [illegible] [illegible] [illegible] [illegible] [illegible] [illegible].

[illegible]

[illegible]

[illegible]

[illegible]

[illegible] [illegible], [illegible] [illegible], [illegible] [illegible] [illegible], [illegible] [illegible] [illegible], [illegible] [illegible] [illegible]

[illegible]

Erscheinung hat, wenn es diese nicht, durch seinen Verlust und seine Verbindung, verschönert und hier zu machen. Sein Kopf ist schön gemalt sich, ohne die Verbindung mit der Nase sein schönes Auge und nicht, schön, Sonnenlicht Gesicht sollen sich, wenn man ihn in Gesellschaften sieht, nicht angenehm und deutlich. Sein Mund ist groß, ist schöne Lippen, persönlich, aber es spricht gelassen, nicht wenn schon so schnell angegriffen, wie es sich benimmt. Es ist ein Zeichen der Ehrlichkeit, sich eine gute Lehre, sanftliche Natur, englische Stärke, die es immer Ehrfurcht nicht und die höchste Verantwortung alle Nationen. Doch es diesen Punkt schöne es in der ersten Zeit ernsthaften gewonnen zu sein; denn sagt, daß es gegenwärtig seine Frau sein ist und mit ihr in guter Verbindung lebt. Es war überhaupt auch den letzten Schicksalen, wie ihn, seinen Vater und den Königreich trennen, so daß seine Kinder gen Frankreich ihn und seine Frau in Schweden zu Lande sah, hinzu, verschwindlichen und gastfreigegeben gewachsen sein, als es es von Jahren war. Die Schritte, die es thut, um sich an die Spitze der belgischen Revolution zu schwingen, sind in erstaunen, als bekannt. Der Bruch mit seinem Vater, und den schwedischen Reisen war unvermeidlich. Es verlangte sich, als seine Freunde

sich zum König von Belgien zu machen, Niemand, der wußte, es sich nicht zweifelhaft, als man hörte von seinem alten und schweren Charakter gewesen sein, am wenigsten Leute von Belgien völlig schienen, seine diplomatischen Verwandte auch Leute, wo sich sein Name mit Belgien, der Herzog von Wellington, seine Rolle in Spanien und die Deutschland schienen, hätten Muth eine Hand auf ihn als Freundschaft an die Hand ging. Es der Kriegsplan, den er nach seiner Rückkehr so viel um Abwesenheit gegen die zu Gunsten belgischen Truppen entwickelt, von Wellington, von ihm, ohne einen Theile Hemdlichkeit, vorzug ist nicht zu entscheiden. Der preußische Chef Schwarzenberg, den ich Anderen schlagen und den Rhein, aber Gründlich, wie er Möglich verfahren hat, für den Verbündeten gefahren wurde, wurde mit Bestimmtheit wissen, daß dem Prinzen ausschließlich bewußt Vertrauen als Anerkennung angeboten. Eben so unerklärlich scheint es mir, als der Prinzen auf den in dem bekannten Kriegsplan gegebenen Befehlen, über die Bedeutung von der Regierung und dem Könige befolgt wurde, um dem Prinzen von Oranien Gelegenheit zu geben, sich wiederum mit der holländischen Armee zu vereinigen. Ingrund hatte ich deutlich die Wahrscheinlichkeit. Der letzte Fall ist ihm sehr günstig.

Deutschen Völkern, die sich vor Zeit seiner Ahnfrau aus England verpflichtet haben, ihn nicht zu grüßen (obgleich sie doch immer den Hut vor ihm abnehmen, nur nicht so tief) sie lieben und bewundern ihn jetzt, auch so wahrhaft geschichtlich betrauern, als den Helden von Vaterland und wahrigem Gott des großen Napoleons.

Der Prinz Friedrich der Niederlande.

Er sieht seinem Bruder schon im Aeußern wenig ähnlich und ist ihm stark in Allem entgegengesetzt, nur nicht in persönlichem Muth und gutmüthigem Charakter. Er ist klug, hager und mager, und zwar von der Art, die wenig Hoffnung läßt. Er sieht ernsthaft aus sehen aus, ist auch von ernsthafter und bedächtiger Natur und weit weniger unternehmend und lebendig, als sein Bruder. Häuslicher Mann, sparsamer Haushalter, fleißiger Arbeiter (er sagt von Morgens früh bis Mittag hier in den Collegien, denen er präsidirt) gewiß er die allgemeinste Achtung, obgleich im geringern Grad die Liebe der Nation. Der Prinz von Oranien wäre ein König für die Belgier, der Prinz Friedrich ein König für die Holländer gewesen.

Die Königin.

Die Königin ist lang, stark, schmal, eine blasse, leidende Gestalt von unendlicher Güte,

die den strengen Ausdruck ihres Geschlechtes, in den Augen eines Jeden, der sie eine Weile beobachtet, in Mark, Thätigkeit und Würdigkeit übt. Sie ist bekanntlich eine Schwester des Königs von Preußen, und man möchte sagen, sie trägt die Schwere der preußischen Monarchie nach der Jenaer Schlacht noch immer auf ihrem Gesichte. — Aber Schwiegermutter

Die Prinzessin von Oranien

ist eine liebenswürdige ernste Gestalt, auf deren schönerweichen Stirn sittliche Ruhe und Heiterkeit thronten. Schlank, üppig und voll, wenn auch nicht hoch, doch hoh gestellt und würdig, dabei von blendender Haut steht sie sich hier würdig als Großfürstin von Rußland dar. Aber auch der Prinzen Kinder, fünf oder sechs an der Zahl, sind gesund, liebenswürdig, ohne Ausnahme von gottmäßigem Gesicht und schön gewachsen, wie sie selber.

Die ganze Familie, Großvater, Großmutter, die Prinzen Wilhelm und Friedrich mit ihren Gemahlinnen und Kindern, die Prinzessin Marianne, einzige Tochter, an den Prinzen Albert von Preußen verheirathet, sind auf einem Familiendruck versammelt, der ein Familienzimmer darstellt. Ich sah diese Gruppe oft vor den Fenstern der Buchhalter im Haag und Versailles in Menge, die

auf die einzelnen Personen mit Fingern deuteten und ihre Namen nannten. Vom kleinsten Jungen wissen die Hunger den Namen, wie sie bei dessen Geburtstag den ganzen Tag mit den Glocken läuten. Die Hunger sind dafür bekannt, daß sie immer am lautesten: Oranje boven! schreien.

Delft und die Familiengruft der Naſſauer.

Bei gutem Wetter bin ich ſehr oft vom Haag aus nach der benachbarten Stadt Delft gegangen, aber das erſte Mal auf der Trekſchuite *) gefahren; denn ich fühlte große Neugier, es einmal mit dieſen holländiſchen Gondeln ohne Schnabel zu verſuchen. Sechzehn derſelben gehen täglich zwiſchen dem Haag und Delft nach Rotterdam u. ſ. w. Welcher Verkehr. Unter einer

*) Holl. trekschuite. Ui ſpricht wie oi, alſo eigentlich Trekſchotte, Zugſchiff. Faſt alle Doppellaute werden anders ausgeſprochen, als geſchrieben. So lautet oo wie oa, z. B. gooda, Gauda; ij wie ei, z. B. rijden wie reiden; oe und ooe wie ö, z. B. leeuw = löw; oo wie o, z. B. goed = gud; dagegen lautet unſer o wie ö; z. B. liegt ſpricht lögt. — g ſpricht der Holländer aus der Gurgel, wie ch; sch, weſtphäliſch, wie s — ch; s weicher wie s u. ſ. w.

Trekſchente denke man ſich ein Schiff, aus dem ein länglicher, oben flacher, an den Seiten ſchräger Kaſten aufſteigt, der vorn für Ballen, Kaſten und arme Leute, hinten für den Steuermann und die Bewohner des Ruſs, die friſche Luft ſchöpfen wollen, einigen Raum übrig läßt. Das Schiff iſt grün und weiß gemalt, auf der Decke des Kaſtens aber ſchwarz, denn dieſe, die auch zum Spazierfahren dienen kann, obgleich der Schiffer, Capitain genannt, dies nicht gern ſieht, iſt belegt mit einer Lage Theer, der mit Steinchen und Muſcheln feſt getreten iſt. Der Raum faßt ein dreißig, vierzig Perſonen, der Ruf (roof) aber nur zehn bis zwölf. Das Schiff wird im gelinden Trapp von einem Klepper gezogen, der von de jaager, dem Jäger, geritten wird. Doch, ich bitte Johanna Schoppenhauer um Verzeihung, daß ich ihrer neueſten vollſtändigen Beſchreibung einer Trekſchente noch dieſe Skizze hinzugefügt. Verdrießlich iſt das viele Bücken auf dem Deck, wozu man ſich draußen gezwungen ſieht, um den Stricken anderer Schiffe zu entgehen und nicht von ihnen erdroſſelt, oder über den Hals geſchnitten zu werden. Eine holländiſche Gegend muß man aus der Trekſchente betrachten, welche Canal entlang ſtreicht, wie eine italieniſche Gegend auf dem Rücken der Berge und eines Saumthiers, eine ruſ-

ſiſche im Schlitten. Denn erſtens ſitzt man bequem und behaglich, zweitens ſitzt man eben in der Trekſchente und hat den Schiffer und andere ſchmauchende Mijnheers beſtändig im Geſicht und alſo eine fortdauernde Perſonenſtaffage, die der holländiſchen Landſchaft ſo eigenthümlich angehören, wie die Weiden am Ufer, die Kühe im Graſe, die eckigen Luſthäuſerchen und Landſitze im Grünen, die weite Ausſicht in der Ferne und die nach allen Himmelsgegenden zerſtreuten Mühlen. Die wenigſten von den Mühlen, die man auf dem Wege nach Delft und ſonſt in Holland (am dickſten und bei Tauſenden geſäet hinter Amſterdam) ſieht, ſind Kornmühlen, die meiſten Papiermühlen, Schnupftabacksmühlen, Oelmühlen, Pulvermühlen, hydrotechniſche Mühlen u. ſ. w. In 1½ Stunde, oder, wie der Holländer ſagt, in fünf Quartier brachte mich die Trekſchente nach Delft.

Delft iſt die todteſte Stadt von Holland. Es wohnen allerdings viele reiche Mijnheers darin, die von den Renten eines Vermögens leben, das ihre Vorväter wohl meiſtens aus Indien ſich holten. Aber ſie halten ſich mäuschenſtill hinter den Vorhängen ihrer Häuſer, das größte irdiſche Glück, dem ſich der reich gewordene Holländer

überläßt. Ein Capital in der Bank und ein Haus in Delft, ſeufzte der Holländer, deß mich, als wir aus der Scheune geſtiegen, noch durch einige Straßen begleitete; er trug einen abgeſchabten Rock und ſah faſt ruinirt, aber glücklich aus, als er dies ſagte.

Es ſcheint, als wäre dieſe Stadt nur darum ſo ſtill und todt, um die großen Todten, die hier begraben liegen, nicht aus ihrem Schlaf zu wecken. Wilhelm von Oranien und Hugo Grotius liegen einige Schritt von einander im Chor der neuen Kirche zu Delft, Maarten Tromp und Pieter Hein in der alten. Das Familiengrab der Naſſauer ſteht in der Mitte, Wilhelms Epitaphium ſteigt prachtvoll, aber ſteif daraus hervor. An den vier Seiten deſſelben halten vier erzgegoſſene Genien über ihn Wache, der Glaube, die Gerechtigkeit, die Freiheit und die Vorſicht mit dem Dornenknittel in der Hand. Auf der Vorderſeite ſchwebt eine andere weibliche Geſtalt, ebenfalls in Erz gegoſſen, und in Betreff der Kunſt wohl die merkwürdigſte, da ſie, wie groß und ſchwer ſie iſt, nur auf einer Zehe ruht. Wilhelm von Oranien liegt in Lebensgröße ausgeſtreckt auf dem Grabe, von geſchickter Hand ſehr fein, und nach allen Originalbildern zu urtheilen, die ich von ihm

geschen *), lebenstreu ausgearbeitet. Sein Gesicht ist nur klein und hager, und seine Stirn gefurcht von den Linien tiefer Berechnung. Seinen kahlen Schädel deckt wie gewöhnlich ein Käppchen. Finster kann man die Züge dieses großen Mannes durchaus nicht nennen, er war auch im Leben umgänglich, freundlich und gesprächig, und wurde nur deswegen der schweigende genannt, weil er seine versteckten Absichten und Pläne Niemand verrieth. Dagegen hatte sein Sohn und Nachfolger Moritz ein finsteres Gesicht und etwas von dem Lauernden, Tückischen und Gewaltsamen, was man an Tyrannengesichtern sich zu denken pflegt. Die röthlichen Haare trug er fast auf moderne Art gescheitelt, woran er auf dem schlechtesten Holzschnitt gleich zu erkennen. Friedrich Heinrich sah mehr gutmüthig, als geistreich aus; er zeigte sich auch, besonders im Alter, nicht von der unternehmendsten Seite. Wilhelm der Zweite hatte das schönste Gesicht unter den Nassauern. Von Geist und Charakter konnte er wenig Proben ablegen, da er durch einen Sturz vom Pferde im Jünglingsalter starb. Die Bilder dieser Nassauer findet man gemalt und gestochen in großer Menge

*) Eins, von Franz Miereveld, hängt in Delft selbst auf dem Rathhause, das man, seiner alten Gemälde wegen, sich zeigen lassen muß.

durch ganz Holland, und ich zweifle nicht daran, daß jeder Schulknabe ſie kennt. So hat auch die Kunſt, obgleich von den erſten Naſſauern nicht ſehr begünſtigt, das Ihrige dazu beigetragen, um dieſe Familie, ſelbſt während der Zeiten, als ſie verjagt war, bei den Holländern in friſchem Andenken zu halten.

Dem Monument Wilhelms gegenüber, an der Wand, ſteht das marmorne Denkmal, das die Stadt Delft ihrem Hugo Grotius errichtet hat. Hugo de Groot iſt geborner Delfter, und die Stadt mag ſich mehr ſeiner rühmen, als Rotterdam des Erasmi-Schleichers, den ich ſchon deswegen nicht ausſtehen kann, weil er den todtkranken Hutten in Baſel niederträchtig behandelte. Dialektiſcher und ſchärfer mag ſein Hirn geweſen ſein, als das Hirn des Grotius, aber ſo große Gedanken hat es nicht gefaßt, wie Grotius in ſeinem de jure belli et pacis zu Tage legte. Erasmus hatte vielleicht noch mehr gelehrtes Leder, als Hugo Grotius, allein ich gebe um gelehrtes Leder noch weniger, als um Katzenfell, aus dem doch, geſtreichelt, elektriſche Funken herausſprungen. Und Hugo Grotius war im Beſitz jener männlichen Gelehrſamkeit, die ſich hoch über den Schulſtaub erhebt und mit der Kraft eines ungeſchwächten Geiſtes ins Leben eingreift, ähnlich,

aber noch weniger Pedant, ähnlich unserm Niebuhr, der ebenfalls eine massenhafte Gelehrsamkeit männlich zu beherrschen verstand. Hugo Grotius war Staatsmann, Niebuhr Staatsrath. —

In der alten Kirche zu Delft liegen Maarten Tromp und Pieter Hein. Ihre marmornen Denkmäler sind geschmückt mit Trophäen aller Art, die auf ihre Seesiege Bezug haben. Beide liegen steif ausgestreckt auf ihren Särgen, in der Cajüte haben sie gewiß nicht so gerade gelegen. Maartens Kopf ruht auf einer Kanone, ein besseres Kopfkissen hat er sich nie gewünscht. Schade, daß nicht de Ruyter hier der dritte Mann ist; dessen irdische Ueberreste befinden sich aber auf Seeland in der Familiengruft, Wassenaars im Haag, anderer großen niederländischen Seehelden zu Amsterdam und Rotterdam.

Zu den merkwürdigen Männern, die in Delft geboren wurden, zähle ich auch den bekannten David Joris, der einmal als Haupt einer wiedertäuferischen Secte viel Aufsehen gemacht hat. Bekanntlich predigten die Wiedertäufer des sechzehnten Jahrhunderts, den Hauptstücken nach, so ziemlich dasselbe Evangelium, was die Saint-Simonisten in unserer Zeit, nur mit dem Unterschiede, daß Jene sich gefürchtet, diese sich lächerlich mach-

ten. Ein Saint-Simoniſt iſt kaum der Schatten eines alten Wiedertäufers, und Joris von Delft, oder Jan van Leiden würde ſie nicht als ihre Schüler betrachten. Jan van Leiden iſt unter uns bekannter, ſpielt doch noch heutzutage der Wind mit dem Käfich oben am Thurm zu Münſter, worein er lebendig eingeſperrt wurde und nun ſeit einigen Hundert Jahren als Gerippe hängt. Jan van Leiden war blutdürſtiger, wilder, er betrug ſich als König wie ein Vieh. Dabei hatte er ein verzerrtes häßliches Geſicht, und ich bedaure Niemand mehr, als die armen zitternden Weiber, die in ſeine Hände fielen. David Joris hingegen war ein bildſchöner Mann, mit gedankenvoller Stirn, fein gebogener Naſe, trotzig ſicherm Munde und mit dem reichſten und krauſeſten Barte, der nur je einem ſterblichen Manne vom Kinn bis auf die Bruſt herabrollte. Früher ein geſchickter Glasmaler, lebte er ſpäter wie ein Fürſt von den Geſchenken oder dem Tribut der Gläubigen, die ihn als ihren Meſſias anbeteten. Die Weiber waren in ihm weg und er verführte eine große Anzahl Jungfrauen aus allen Ständen. Aus Delft verbannt flüchtete er nach Baſel, wo er bis an ſein Ende die koſtſpieligſte Wirthſchaft führte und vermuthlich aus Holland immer neue Schätze bezog, während er von ſeiner Seite Troſtſchreiben und

Hirtenbriefe dorthin sandte. Er wußte sich in Basel sehr auf der Hut zu halten, spielte den großen Herrn, umgab sich mit einer zahlreichen Dienerschaft und stand mit den Vornehmen der Stadt auf dem besten Fuß. Erst nach seinem Tode ward das Geheimniß seiner Person in Basel entdeckt, der Senat ließ seinen Körper aus geweihter Erde wieder ausgraben und that ihm allen möglichen Schimpf an, was er auch geduldig ertrug.

Auffallend ist die Beredtsamkeit im Munde dieser Männer, sie ging wie ein Strom aus ihnen heraus und riß ihre Zuhörer aus dem Volk gewaltsam hin. Man traut das in der Regel Holländern nicht zu, weil man sie für zu phlegmatisch und schweigsam hält. Allein, im Gegentheil, Volksberedtsamkeit ist ihre starke Seite. Davon kann man sich überzeugen, wenn man in die Kirche oder auf den Kirmis geht. Die holländische Sprache hat vier Töne in der Macht, welche unfehlbar in den großen Haufen einschlagen, den beweglichen und klaglichen Ton, den pathetischen und prahlenden Ton, den dumpfen Geisterton und den spaßhaften Kasperleton. Mit diesen vier Tönen der Sprach oder des Organs kann der Redner aus dem gemeinen Volke machen, was er will; daher die holländischen Demagogen äußerst

gefährliche Leute sind, wie die Rederijker *) und die spätern Patrioten bewiesen.

---

*) Die Rederijker sind eigentlich eine verspöttelnde Zunft, die in früherer Zeit Aufzüge und romantische Possen zum Besten gab. Sie verspotteten die Spanier und Alba. Jan van Leiden und Joris waren in ihrer Heimath Rederijker gewesen, und man bemerkte, daß der Erstere schon damals am liebsten König spielte.

Leiden.

Die erste Frage, die ich bei meinem Besuch in Leiden that, war: „wo habt ihr Schill's Kopf.“ Der Leser muß wissen, daß der Kopf des unglücklichen Mannes, schändlich zerhauen, wie er ihn in seiner Todesstunde sinken ließ, von Stralsund durch die holländischen Truppen nach Holland kam, wo er zu Leiden in eine Spiritusflasche gesetzt, unter Mißgeburten aufbewahrt wurde. Auf der Anatomie von Leiden hat er gestanden noch im Jahr 1817, und der König, für den dieser Todtkopf fiel, hatte ihn bis dahin noch nicht abgefordert. Wo habt ihr Schill's Kopf, fragte ich also den Examinus. „Er ist seit einigen Jahren aus der Anatomie verschwunden, man weiß nicht wie, durch wen und wohin; vermuthlich hat ihn Jemand gestohlen.“ „Das ist gut,“ antwortete ich, „so brauche ich nicht der Dieb zu sein.“

Von der Anatomie in Leiden und gar von

dem ungeheuren Naturalienkabinet erwarte man von mir keine Beschreibung. Letzteres ist, wie in Göttingen die Bibliothek, das einzige Ueberbleibsel von Leidens ehemaligem Ruhm und gelehrter Größe. Gegenwärtig kein eminenter Mann unter allen Professoren. Den Saal des akademischen Gebäudes, dessen Wände von oben bis unten mit den Bildern jener alten Herren behangen sind, habe ich gesehen, wenn auch nicht mit dem heiligen Schauer betreten, wovon Niebuhr einst sprach, als er mit Studenten in Bonn seine Empfindungen beim Eintritt in diesen Saal schilderte. Boerhave achte ich am meisten, er hat ein rothes, respectables Gesicht. Scaliger halte ich für den dicken Kopf. War es nicht Scaliger, der bei Anwesenheit eines deutschen Kaisers seinen Doctormantel abwarf und, um dem Kaiser vom Kriegstanz der alten Griechen, der Pyrrhicha, einen anschaulichen Begriff zu geben, diesen Tanz mit allen möglichen Feinheiten und Schwenkungen vor den Augen des erstaunten Kaisers aufführte? Ich glaube, ja.

Merkwürdig scheint es mir, daß die Philologie in Aegypten entsprang und in Holland vorzüglich blühte. Eratosthenes war bekanntlich der erste große Pedant, der sich Philolog nannte, Ruhnkenius vielleicht der letzte, der dieses Namens im alten Sinne würdig war.

Die Holländer — ich will bei dieser Gelegenheit einmal abspringen — haben überhaupt viel Aehnlichkeit mit den alten Aegyptern. Schon das sumpfige Element, das Land, das sie bewohnen, die Luft, die Canäle, Dämme, Schleusen, Treckschuiten, Schein, Nil, die wimmelnde Menschenzahl, in Aegypten auf zwei Quadratmeilen, noch unter den Ptolemäern etwa 700000 Vorstädtern und sieben Millionen Menschen, in Holland, das ist in Nord- und Südholland auf 100 Quadratmeilen, Dämme, Meer und Seen mitgerechnet, ein 800,000 Menschen. Und diese selbst, die Aegypter hager und olivenfarbig, die Mijnheers in der Regel hager und talgfarbig; die Aegypter gute Mathematiker und Geometer, die Holländer ebenfalls; die Aegypter gute Aerzte, die Holländer ebenfalls; die Aegypter berühmt wegen Verfertigung des Papiers, der Leinwand, des Töpfergeschirrs, die Holländer ebenfalls; die Aegypter äußerst mäßig im Essen, die Holländer ebenfalls. Doch haben sie auch ihre Nadelstichlein, und die hauptsächlichste ist, daß der Holländer, so nüchtern er sein mag, dennoch das Rauchen liebt und viel trinkt, was der Aegypter nicht thut. Der Holländer taucht seinen Zwieback in Thee, sein Natur in die See, seinen Geist mitunter in Hummer und seinen Pinsel halt in den Theetopf zum

Reichthum einer Schlacht, holt auf die weiße Leinwandpalette, am Meisterwerke der Kunst hervorzubringen. Der Aegypter haßte und fürchtete die Ox- und Pferdeherde und Schafheerde lieber, als er molkte.

Hunger ertragen kann der Holländer eben so lange, als der Aegypter oder Jude; drei Jahrgänge sind die holländischen Belagerungen im sechzehnten Jahrhundert. Die Belagerung von Leiden ist in dieser und anderer Hinsicht so interessant, daß ich ihr das folgende Kapitel allein anweise.

Studenten waren nur sehr Wenige in Leiden gewöhnlich, sie standen mit denen von Utrecht und Groningen im Gegensatze und machten den feindseligen Zeitung mit, wobei sie einen ihrer Kameraden verloren. Ich glaube, es sind in den Schlachten von Thorn und Hoffelt nicht zehn Mann geblieben. Ein Student hat in dem jährigen Musenalmanach der Universität Leiden die Begebenheiten und Abenteuer des Studentencorps in diesem Kriege besungen: es ist unglaublich, wie wohlfeilen Kaufs die Holländer mit dem Sieg davongingen. Mit tausend holländischen Bauern hätte ich es der holländischen Armee ein wenig schwerer gemacht. Die holländischen Schützen wollten sogar einmal nicht vorrücken, bis ihr Anführer ihnen die Ehre vorantrug und sie auf diese

Mode dazu erfinden. Nachdem gefrühstückt, ist abends, daß die Holländer ganz gute Gesellschaften sind und in der Lesung sind; als Gäste haben sie sich auch in Spanien unter Papa Chevalier dem Comte von Gonzaga gezeigt, und im Nothfall wissen sie auch bei etwaniger Belagerung Nachricht über die Citadelle von Antwerpen herauszubringen; allein für Mauer- und Schlachtmanöver halte ich sie nicht.

Später sah ich die Holländer Gastmähler und ihre Heimkehr zu Wasser geben, einem am großen Kanal gelegenen Thor und hören gegenüber stehenden Druck, wo sie übernachteten. Es war ein heiteres Volksfest, die Bürgerin, die Schiffe abfuhren und in der Mitte der Kanäle, wo im weitesten schwingenden Bogen sich mit zu Grunde ihnen, eine Bande Musikanten, die patriotische Lieder aufführten. Die jungen Leute spazierten theils draußen unter dem Volk umher, theils saßen sie mit ihren Mädchen und deren Familie am Tisch, aßen, tranken, sangen und waren guter Dinge. Die Gesänge und Gestalten, die stets immer recht gegeben sind, waren den Abend gütlich und Jeder freute in die Stube hineinsehen und die innere Wirthschaft nach Hergestellt betrachten. Das sind so häufig von den Holländern. Ich verließ diese schöne Stadt mit bewegtem Herzen — ich dachte an

[illegible] „heiligen Krieg," an den Bundesrat, an den Evangelischen Ober-Kirchenrat, Berlin, an die vereinigte Evangelische, Ober-Kirchen-ausschuß — und veröffentlicht Tag darauf ich in der Zeitung den Wortlaut des entsandten Telegramms. —

Die Antwort Pfarrers, die von unserer Tag früh in Berlin eingegangen, begründete ich mit dem Gleichnis, den Christus bei Matthäus redet an den [illegible] ¹).

¹) Matthäus redet in seiner [illegible] Gleichnisse [illegible] Mark.

Die Belagerung von Leiden.

Während Belagerung macht einen tiefen Eindruck in der Geschichte Hollands. Denn es war das Glück Hollands die spanische Macht von seinen Landschaften. Vom Oktober 1573 bis zum März 1574 lag vor spanischer Macht Haarlem mit seinen Bürgern vor der Stadt und konnte sie Hunger und zu Boden für alle Zeiten ab, wenn es die Bürgerschaft in die gegenseitige Hand, aber nicht zur Übergabe brachte. Während die Belagerung alle Hunde, Katzen, Ratten und Mäuse, die in Haarlem, als Nahrungsmittel vergehen, Leidens für die Leben durch Hungersnot, wie sie in Graz und Wien wurden. Aber dennoch brachten sie ihre die Übergabe. Männer, Weiber, Kinder, Greise, die Letzten Zug von Soldaten, Bürgern die Verbündeten und mit vielgeübten Leuten nach dem Nachbarn und Leuten unter Gebeten und Ermahnungen entweder Brot, oder offene Thore. Die

[illegible] Bürgermeister und Senat und sprach: „Bürger, ihr wißt, ich habe meinen Eifer um euch gezeigt. Jetzt schaut mich hier an, schaffet mich, verurteilt mich, daß mein Tempel und meines Herrn; aber die Stadt übergebt ihr nicht. Bürger, ich beschwöre euch, gebt ihr [illegible] euch einige Zeit, wenn ihr Gott in Ehr.“ Noch mehr Worte trat er zu ihnen. Die Bürger rührten, weinten, umfaßten ihn und Bürgermeister, verhießen ihm nichts zu thun Gottes, auf die Stadt, um euch wenn er Leute und zu sorgen.

Nun war Christ groß vor Rom, hatte Gefangene in seinen unüberwindlichen Segnungen Christ und Gott und Gott [illegible] ganz Italien wurde. Nachdenken Christ rief rufen, große Ostenfest, kam aber jenseits endlich Einzelnen zu Gemüte ins. Einen aber ist Christ und ist. [illegible] Rom und sie gründen hin, und [illegible] Nämlich [illegible] Christen an Christo ab. Niemand Gott ist Tiger, [illegible] gewann, aber Gott auf Rom in Christo [illegible]. Ein [illegible] Gott zum Gebrauch in Gefängnisse zu [illegible], sagt [illegible] und unter Trauerkleid und Leute zu [illegible]. Ihn aber sie Gott aber Christ, an Christ, Rom, Gott, [illegible], in Rom [illegible] und [illegible]

ಪ್ರಭುವೇ ನಿನ್ನ ಈ ಕೃಪೆಯ ಕಂಡು ಕೈಲಾಸದ ಮಹಾ ಗಣಂಗಳು ಬೆರಗಾದರು. ನಿನ್ನ ಚರಿತ್ರೆಯ ಕೇಳಿ ಮಹಾ ಮುನಿಗಳು ಮಹಾ ಪ್ರಮಥರು ಮಹಾ ಶರಣರು ಮಹಾ ಜಂಗಮರು ಮಹಾ ಭಕ್ತರು ಮಹಾ ಪ್ರಸಾದಿಗಳು ಮಹಾ ಲಿಂಗೈಕ್ಯರು ಮಹಾ ಮಹೇಶ್ವರರು ಮಹಾ ಮಾಹೇಶ್ವರರು ಮಹಾ ಮಹಿಮರು ಮಹಾ ಮಹಿಮೆಯರು ಮಹಾ ಮಹಾತ್ಮರು ಮಹಾ ಮಹಾತ್ಮೆಯರು ಮಹಾ ಮಹಾನುಭಾವರು ಮಹಾ ಮಹಾನುಭಾವೆಯರು ಮಹಾ ಮಹಾಜ್ಞಾನಿಗಳ

[illegible]

[illegible]

[illegible]

[illegible]

Stelle der zum ewigen Ziele treibt. Gewissenhaftigkeit, Pflichttreue, Wahrheit, Reinheit, Keuschheit, heilige Furcht, gehorsame Scheu, Demuth und manche andere Tugendübungen, die man in dem einen Worte Zucht zusammen fassen kann. Da, sagt man, daß in Alles in dieser Zeit so ungebundene Jugend der Leidenschaft entfliehen soll, so muß man ungewiß, ob man sich von Zucht, von Strenge in jener Wachsamkeit Rath suchen, die den edlen Zweig der alten Strenge aus die so heilsame Lebensanschauungen halten soll, ähnlich dem gehegten Edelhofe, mit dem der in die Wacht gestellte treue Knecht auf schmutzige Schweinchen die Zähne schärft. Aber Strenge in der Jugend meinte, wie Reue in die Welt, ist wenig ob alles zu entschuldigen; wer in viel muß es gehabt, dem Thor hat mich die Jugend.

Schmerzlich vermissen wir auch die Zucht, die auf den weltbildlichen Schulen herrscht, jene ehrliche Zucht, und treue ernstlichem Wissens nicht allein die unentbehrliche Gemeinschaftlichkeit beschränkt, sondern die Welt verschiedener Meinungen und Lebensweise, die den gesunden Verstand schon für sich verwirren können. Die Religion, und nur sie allein ist die rechte Zucht, die eine Lebensform wesentlichen Gegensatzes, und indem die Welt, die eine Lebensform alles Lebendigen und

[illegible] Verschiedenheit dieser, die Physiognomie, die eine [illegible] sinnliche Wahrnehmung, die Poesie, die eine [illegible] der Vorstellung, die Kunst selbst, z. B. die Bildhauerkunst, die eine [illegible], die Natur zu verschönern und eine Vorstellung zu der Stelle der Dinge zu setzen. Und die Liebe der Kunst, und was sie wissen als Verschönerung der Natur und Vorstellung für eine große und höhere Privatabsicht? Wie Plinius in seiner für die Naturgeschichte sonst so merkwürdigen Naturgeschichte die Kunstbemerkungen seiner Zeitgenossen beurtheilt und nützt, ist schon manchem meiner Leser bekannt. Wir Neuere sind meistens Plinius in seinem Fache. Wir schreiben uns gewisse der Kunstsachen wichtige und vornehme Namen, die es sich viel Mühe kosten lassen, um die Werke der Malerei mit Ausdrücken, den Marmor mit Empfindungen, die Bildsäule mit Gedanken mit Mühe, Wahrheit und göttlichen Feuer anzublasen. Wie leichter es Leute, sagen wir, die Schönheit durch Mühe zu suchen der Kunst und den Künstlern also in die zu Bekommung, als den Gelehrten zum Vergnügen und den Weltleuten zur Unterhaltung. Plinius betrachtet sie von einem ganz natürlichen Gesichtspunkt aus. Wie die Künstler leben, so es Plinius, und wie Plinius denken,

[illegible] [illegible] [illegible] [

und wie die Liebe ist es, die Kraft und Leben, Lichtbedürfnis sind wie unsterblicher, sowenig wachen, sowenig wie Licht nichts, so schien sie sich auch verändern.

Wenn Hella mir meinen Liebe so gut, ich verschätze da die unendliche Weite, die das Universum der Lichtbedürfnis durchzieht, und es schien mir an der Zeit zu sein, einmal ein ernstes Wort darüber zu sprechen. Die Lichtbedürfnis ist eine Schwäche, halb der Verstandes, halb der Empfindung, am ähnlichsten beiden gleich. Schwächen verzeihen wir uns so leicht, sind sie auch recht schmerzhaft, so erkennen wir sie an unserm Inventar kaum mehr. Natürlich haben wir nur Nachsehen, die mit unsern eigenen Schwächen in Conflikten geraten; denen gleich wie ein Bruder, wie der Trunkbold, wenn er dem Jäger mit der Flasche freundschaftlich winkt.

Viele Lichtbedürfnis, so die meisten, suchen oft auch ihre Krankheit, weil sie Lichtbedürfnis auch Sinnenfreude erhöhen. Erkannt allein heilt auch Lichtbedürfnis wie Lichtbedürfnis, die so unendlich hat, daß man den Grad nie Glauben bezweifeln kann. Das Selbstbewußtsein wächst sich über schwer, wenn es ein Selbstbewußtsein gibt. Es gibt unbewußte Lichtbedürfnis und ich sitze dem Druck die Erkenntnis

zu gewinn verkäufer, die für Kupferstiche und — für Haarlemmer Leinewand, die aber beide glücklicher Weise für mich zu kostspielig sind, als daß ich große Versuche dabei machen sollte. Ich kann jedoch versichern, daß in einem halb Dutzend Mappen mit Kupferstichen, und ein Paar Dutzend feinen zu Haarlem gedruckten Hemden großer Reiz für mich liegt. Seitdem ich aber gehört und auch selbst in Erfahrung gebracht, daß die Haarlemmer Leinewand ihre schimmernde Weiße einer gewissen Lauge verdankt, welche dem Leben anhaftet und das Leinen weniger haltbar macht, als z. B. das schlesische, so bin ich nachdenklich geworden über diesen Punkt, und seitdem ich in Betrachtung gezogen, daß man für ein 70 bis 80,000 Gulden allenfalls eine erträgliche, ziemlich vollständige Kupferstichsammlung anlegen kann, wie z. B. der Minister von Stein im Haag eine ähnliche besitzt, ich aber immer um den letzten Gulden in Verlegenheit sein würde, so habe ich mich entschlossen, mich vorher mit durch einen feinreichen und feinleinenen Mitbürger absolviren zu lassen, ehe ich es auf eine dergleichen Sammlung anlege.

Indessen, die Erwähnung der Haarlemmer Leinewand erinnert mich daran, daß ich dies Capitel nicht „Liebhabereien," sondern „Haarlem" überschrieben habe. Man sollte fast denken, daß ich

über Harlem nichts zu ſagen wüßte, da ich mich ſo leicht bei Gelegenheit der harlemmer Blumen in eine allgemeine Betrachtung verlor. Großes Unrecht hat man nicht. Was ich über die Gärtnerei, die Bleichen, den berühmten Blumenkohl, das harlemmer Holz und dergleichen anführen könnte, haben deutſche Reiſebeſchreiber ſehr gründlich und ausführlich beſchrieben, zuletzt noch Herr von Gromer in ſeiner landwirthſchaftlichen Reiſe durch die Niederlande. Nach Thümmel's harlemmer Wirthin habe ich mich nicht erkundigen mögen. Als ich zur Kirmiszeit in Harlem war, und vor dem Thor ſpazieren ging, glaubte ich in der That das Geſicht ihrer Tochter oder Enkelin zu erkennen, es leuchtete mir ſo etwas vor dem offenen Fenſter eines Wirthshauſes, und die Trompeter und die gaffenden und einſtrömenden Holländer fehlten auch nicht. Es ging im Kirmis ſehr bunt her, aber Alles ohne Geräuſch, was einen ſeltſamen Eindruck auf den fremden Beſchauer macht, der ſich ſeiner heimathlichen Marktfeſte erinnert. An jenem Tage ſah ich die Blüthe der nordholländiſchen Mädchen in der Stadt und im Holz verſammelt, blühende, goldne Geſichter, freundlich anlachende Augen, Kleidung national-holländiſch, wodurch ſie von den Südholländerinnen, die auch blaſſer und kleiner ſind, ſich unterſcheiden. Sie

kamen in Familie angefahren auf zierlichen bunten Wagen, oder Bruder und Schweſter, Braut und Bräutigam im engen Cabriolet, worin nach holländiſcher Sitte das eine Bein des Mädchens kaum anderswo Platz findet, als auf dem Schenkel des Fuhrmanns. Wegen der Nähe Amſterdams hatten ſich viele Amſterdammer Familien zum Feſte eingeſtellt. Dabei fällt mir eine Anekdote ein. Ich ſaß des Nachmittags mit mehrern holländiſchen Mijnheers und Miſſrouws im Harlemmer Holz vor der Thür eines Hauſes, wo wir in gemächlicher Ruhe das wandelnde, fahrende und reitende Publicum betrachteten, nur einmal ſprang die Geſellſchaft auf, um dem in einer alten Staatscaroſſe mit vier Pferden vorüberfahrenden Gouverneur der Provinz Nordholland durch Bücklinge und Knixe ihre Ehrerbietung zu bezeugen. Neben mir ſaß ein ſchwarzgekleideter Mijnheer, dem der Marqueur, ſobald er ihn erblickt hatte, mit ungewöhnlichem Dienſteifer und unter mehrern Scharrfüßen eine weiße Pfeife reichte. Mijnheer nahm ſie an, ſpie vorläufig ſo geſchickt in den Kopf, daß es einen eigenen gellenden Pfiff erregte, ſtopfte und drückte langſam Tabak hinein, ſchnippte mit den Fingern, hielt die Pfeife an den vorgehaltenen Fidibus, drückte wieder den Tabak zurecht, damit es überall gehörig anbrenne und blies

dann in langſamen und abgemeſſenen Zügen ſeine Knaſterwolken vor ſich hin, ohne Jemand aus der Geſellſchaft weiter anzuſehen. Deſto aufmerkſamer ward er von den Andern betrachtet und, wie ich bald merkte, als ein Mann von Bedeutung, als „der Hauptbaas" in der Geſellſchaft. Neugierig erkundigte ich mich nach dieſem Mann, als mir der Marqueur (Jan oder Jantje heißen die Aufwärter ein für allemal) eine Taſſe Thee brachte. Nun hätte man das wichtige Geſicht, das der Menſch machte, ſehen ſollen. Er fuhr mit der grünen Schürze über den Tiſch hin, und vergewiſſerte ſich erſt, ehe er mir Antwort gab, durch einen Blick, ob Mijnheer Acht auf ihn gebe. Darauf drehte er ſeinen Mund ſpitz wie eine Pfefferdute und flüſterte mir, indem er halb übern Tiſche lag und ſeinen Kopf nach mir aufrichtete, beim Wiſchen gelegentlich zu: **hjotig millionen, mijnheer van — ich habe den Namen vergeſſen — uit Amsterdam.** — Ich kann nicht daran denken, ohne herzlich zu lachen, beim Wiedererzählen freilich verfliegt das Beſte.

Harlem iſt eine der ſchönſten und ſauberſten holländiſchen Städte, und zeichnet ſich überdies vor allen andern durch die Zierlichkeit ihrer gothiſchen Thore aus. Mit Leiden ſtreitet ſich Harlem um einen zwiefachen Ruhm, erſtlich um den, die

meiſten und größten Künſtler des Landes ſei's erzeugt, ſei's begaſtet zu haben, und zweitens um den der Ausdauer und Tapferkeit zur Zeit der Belagerung durch die Spanier. Hatten auch die Harlemmer nicht daſſelbe Glück, wie die Leidener, ihre Stadt durch eine Flotte entſetzt und gerettet zu ſehn, ſo haben ſie doch durch die verzweiflungsvollſte Gegenwehr ihren Feinden den Sieg und die Einnahme der Stadt ſehr theuer verkauft; zehntauſend Spanier zogen weniger ins Thor, als gehofft hatten, wenn anders, wofür ich nicht ſtehe, die Zahl der umgekommenen Belagerer nicht übertrieben. Wybout van Ripperda heißt der Oberſte von Harlem, der ſieben Monate lang (1572 — 1573) die wüthenden Angriffe der Spanier zurückſchlug, die Seele der Beſatzung und der Bürgerſchaft war, den ſpaniſch geſinnten Stadtrath abſetzte, Nacht und Tag unverdroſſen gegen innere und äußere Feinde anging, endlich, nicht aus freien Stücken, ſondern gedrängt und gezwungen durch die Bürgerſchaft, die Stadt übergab, und vom ſpaniſchen Henker mit dem Schwert hingerichtet wurde. Sein Bildniß, gemalt von Franz Hals, Oſtade's Lehrer, hängt in der Amſterdammer Gallerie; man ſtutzt, wenn man davor tritt, ſo „lebenslebendig" ſieht Herr Wybout van Ripperda einen an und aus ſeinen feurigen Augen,

ſeinem brandgelben, keken, ſtruppigem Geſicht erkennt man gleich den Mann, der, wenn's gilt, Alles auf die Würfel ſetzt.

Hier zeigen ſich die Harlemmer als Belagerte, ſie haben ſich aber auch, wie es in den Chroniken der Stadt und des Landes verlautet, ſchon in viel früherer Zeit in der umgekehrten Rolle als Belagerer gezeigt. Man frage nur einen Harlemmer Bürger, was es mit dem ſilbernen Schwert im Stadtwappen für eine Bewandniß habe; da wird man eine merkwürdige Geſchichte zu hören bekommen. Die Harlemmer, mein Herr, wird er ſagen, machten unter Graf Floris (Florens) den großen Kreuzzug mit, den Kaiſer Friedrich und der König von Frankreich und Richard Löwenherz von England mit vielen andern Fürſten und Herren nach dem gelobten Lande anſtellten. Die Harlemmer fuhren auf ihren eignen Schiffen dahin, und als der Kaiſer und Richard die Stadt Damiette von der Landſeite belagerten und angriffen, thaten die Harlemmer daſſelbe von der Seeſeite. Allein die Landmacht konnte eben ſo wenig etwas ausrichten, als die Seemacht, denn die Stadt hatte feſte Mauern und Thürme und zum Hafen war der Zugang geſperrt durch eine eiſerne Kette, welche die Ungläubigen von einem Thurm zum andern ausgeſpannt hatten. Darüber verging die Zeit

und Kaiser und König wurden sehr ungeduldig. Da fanden die Harlemmer einen neuen Rath und machten unten am Kiel der Schiffe eine stählerne Säge mit sehr scharfen Zähnen und warteten auf einen großen Sturmwind, kamen also mächtiglich gegen die Hafenkette gesegelt und, mein Herr, vermöge der großen Schiffslast haben sie die Kette gesprengt und aller christlichen Prinzen Fahrzeuge in den Hafen der Stadt Damiette eingeführt. Und dieser klugen That verdanken die Harlemmer das silberne Schwert in ihrem Wappen, der Kaiser Friedrich hat es ihnen geschenkt und der Patriarch von Jerusalem noch das Kreuz davorgesetzt.

Die Harlemmer sind große Aufschneider. Vor Damiette sind die Harlemmer gewesen, das unterliegt keinem Zweifel; allein daß sie mit Sägeschiffen die eiserne Kette vor dem Hafen Damiette's gesprengt, das ist freilich lustig anzuhören, unterliegt aber bedeutendem Zweifel, so, daß selbst die holländischen Gelehrten, welche gelegentlich dieser Historie gedacht haben, bei aller Achtung, die ihnen der erfinderische Kopf der Harlemmer einflößt, ungläubige Worte fallen lassen und die Geschichte beinahe für ein Mährchen halten.

Ueberhaupt, im Mährchenerzählen sind die Harlemmer stark. Man braucht sie nicht viel zu

bitten, so erzählen sie dem Fremden ein anderes Mährchen, das noch viel unglaublicher klingt, als das von den Sägeschiffen. „Es war einmal ein Harlemmer Küster oder Rathsherr, oder gar Burgemeister, der ging einmal im Harlemmer Holz spatzieren und schnitzte zufällig aus Buchenästen u. s. w.“ Dasselbe ist etwas weitläuftig und ich spare es daher für das folgende Capitel auf.

Der Harlemmer Koſter.

„Es war einmal ein Küſter zu Harlem, hieß Lorenz Koſter, der ging einmal im Harlemmer Holz ſpatzieren und ſchnitt zufällig Buchenäſte ab und ſchnitzte Buchſtaben daraus und mit ſolchen hölzernen Buchſtaben ſetzte er bei ſeiner Zuhauſekunft A b c büchlein für ſeine kleinen Enkel.

Es war aber der Küſter ein erfindungsreicher Kopf und führte dieſe erſten rohen Verſuche der Druckerkunſt mit der Zeit immer weiter, nahm Blei, dann Zinn ſtatt Holz, erfand mit Hülfe ſeines Schwiegerſohns die Buchdruckerſchwärze und druckte größere Sachen. Nahm auch Druckergeſellen in ſein Haus und unter andern einen gewiſſen Fauſtus aus Deutſchland. Dieſer ſchlechte Menſch aber ſtahl ſeinem Herrn in der Chriſtnacht Preſſe, Preßbengel, ſämmtliche Lettern, kurz alles Druckergeräth, und flüchtete ſich über Amſterdam nach Mainz, wo er auf ſeinen Namen fortdruckte. Den

Koster, als er sah, daß ihm Ehre und Verdienst geraubt, ergriff tiefe Schwermuth, so daß er kurz darauf Todes verblich."

So berichtet im Wesentlichen Junius in seiner **Batavia illustrata**, die im Jahr 1588 herauskam; aber ich habe die Stelle abgekürzt, sein Bericht ist viel länger, viel ergötzlicher und gegen das Ende weit kläglicher, als der meinige. Dieser Junius oder de Jonghe, war ein holländischer Alterthümler, ohne Kritik und Schärfe, voll kindischer Faseleien und aufgedunsener lateinischer Phrasen. Er hatte, wie er versichert, obiges Mährchen gehört von seinem alten Lehrer, dessen eisernes Gedächtniß er zu rühmen nicht vergißt; dieser hatte es gehört als Kind, von einem eben so alten Diener des Koster, der Stein und Bein darauf schwor, und regelmäßig bei Erwähnung des Diebstahls in einen Strom von Thränen und Verwünschungen ausbrach.

Daß aber Junius, der seine Batavia bereits gegen das Jahr 1575 bearbeitete, nicht rein aus der Luft gefaselt hat, sieht man aus einer Stelle in Ludovico Guiccardini's **descrizione di tutti i Paesi-Bassi**, in welcher ebenfalls, unter Harlem, eines solchen Gerüchtes Erwähnung geschieht, selbst von übergebliebenen Denkmälern der Kunst gesprochen wird. Guicciardini's Reisebericht erschien aber

bereits im Jahr 1567 zu Antwerpen. — Noch älter ist die Stelle aus der Vorrede einer 1561 zu Harlem edirten Uebersetzung der offic. Ciceron. Koornhart, ihr Verfasser und in selber Person zugleich notorisch erster Drucker zu Harlem, besagt darin, daß die Kunst zu Harlem erfunden, obgleich seine Mitbürger nicht daran glaubten und Harlem seit dem Tode des Erfinders keine Presse gehabt.

Vorhanden war also das Mährchen schon um die Mitte des sechzehnten Jahrhunderts. Frühere Spuren finden sich nicht. Alle jene Gelehrte der Niederlande, die zu Anfang und gegen die Mitte des sechzehnten Jahrhunderts blühten, Erasmus Roterodamus an der Spitze, wissen nichts davon, die Chronik von Holland, die im Jahr 1517 zu Leiden erschien, erzählt ganz einfach: im ersten Jahr, daß Friedrich III. Kaiser ward (1440) ist die Kunst zu drucken erfunden, und zu Aloſt in Ostflandern, auf dem Leichenstein des Buchdruckers Theodor Martini, der 1472 in die Niederlande kam, steht noch heutigen Tages zu lesen: **hier liet begraven Dirk Martens, die de Letterkunst uit Duitsland en Vranckrijk in dese Nederlande heft gebracht.**

Allein selbst zur Zeit, als Junius seine Batavia schrieb, muß das Mährchen wenig bekannt und noch weniger geglaubt worden sein. Gleich

wie Koenhart beklagt sich auch Junius über den Unglauben seiner Landsleute, die der Stadt Mainz ruhig die Ehre überließen und er könne nicht hoffen, selbst mit der Beredtsamkeit eines Cicero, das gleichsam wie mit Keilen in ihr Herz getriebene Vorurtheil auszureißen.

Allein hierin irrte sich der alte Junius. Ganz Holland lebt gegenwärtig seiner Meinung. Dem Koster sind Bildsäulen errichtet, goldene Inschriften über der Thür (vor dessen angeblicher Wohnung und Druckerei) gesetzt und im Jahr 1823 hat zu Harlem die gesammte Elite des Landes unter Pauken und Trompeten, Reden und Cantaten, Mahlzeiten und Feuerwerken „das vierte Jubeljahr der durch Lorenz Janszohn Koster zu Harlem erfundenen Buchdruckerkunst gefeiert.

Doch höre man zunächst, wie das kam und in welche gelehrte Hände die Altemännersage fiel. Der berühmte Scriverius legte nach Junius die erste Lanze ein für Koster, dann stand der gelehrte Seizius auf, dann warf auch der gelehrte Sarravelius den Mainzern den Fehdehandschuh hin und zuletzt erschien selbst der große Boerhavius in den Schranken. Doch allen Rittern that es Meermanus zuvor. Dieser gelehrte und reiche Patricier von Rotterdam durchreiste halb Europa, stand mit halb Europa in Briefwechsel, verwandte sein hab

sein Vermögen und sein ganzes Leben, um seinem erdichteten Küster zur Würde einer geschichtlichen Person zu verhelfen und der Harlemmer Sage in den Augen des gelehrten Europa's Grund zu verschaffen. Als die Frucht seines Eifers und seiner Studien gab er im Jahr 1765, in zwei Quartbänden, die origines typographicae heraus, welche Schrift noch gegenwärtig, trotz der neuern und neuesten Abhandlungen von dem Holländer als das neueste Hauptwerk für Koster betrachtet wird. Geschrieben in vortrefflichem Latein mit besonders glücklicher Wahl neuer lateinischer Ausdrücke für die Werkzeuge und Handgriffe einer den Alten völlig unbekannten Kunst, gibt dieses Werk sowohl über die Person des Erfinders, dessen Stand, Herkunft und Familie, als über die Zeit, Art und Geschichte der Erfindung, über die ersten gedruckten Bücher, deren vermuthliche Jahrezahl und welche von Koster selbst und welche von den Kosterschen Erben gedruckt worden, die genaueste und ausführlichste Nachricht; man sieht kein blaues Wunder an den beygefallenen Genealogien, Zahlen, Citaten und Angaben aller Art, und am Ende muß man eingestehn, daß nie eine Sage, ein Geschwätz, das ungereimt und kümmerlich mehrere Menschenalter hindurch, unter einigen alten Leuten der Stadt sich fortpflanzte, niemals geschickter aus ihrem

Nichts herausgegriffen und zu einem nationalen Etwas gemacht werden sei, als das Gebäude von Koster in Meermann's originibus typographicis. Dennoch muß die spätere Zeit gefühlt haben, daß auch durch diese Schrift das mährchenhafte Dunkel, das auf der Person und Erfindung des harlemmer Küsters ruht, nicht völlig zerstreut werden und da man überdies seit jener Zeit noch manchen schönen Fund gethan, alte namenlose Holzschnitte, alte namenlose Bücher aufgegriffen hatte, so setzte der harlemmer Senat einen Preis aus, und es erschien im Jahr 1819 Herrn Jakob Koenings gekrönte Preisschrift über Koster. Da aber Koning, wie es scheint, die Erwartung der beständischen Gelehrten nicht befriedigt und auch in der That bei noch größeren Ansprüchen, die er dem Erfinder hinsichtlich der völligen Vollendung und Ausbildung der Druckerkunst vorbehält, indem er ihn selbst mit Metall gegossenen Typen drucken läßt, was Meermann durch eine wunderliche Bescheidenheit damals noch ablehnte, dennoch sich keiner andern und stärkern Beweisgründe und Beweismittel bedient, als sein Vorgänger (ausgenommen, daß er weit mehr Gewicht legt auf den Ochsenkopf, womit das Papier gestempelt), so sah man mit großer Spannung der neuesten Arbeit

eines holländischen Gelehrten entgegen, die, wie ich hier, gegenwärtig auch erschienen ist.

Man kann sich nun leicht vorstellen, daß auf der andern Seite die Mainzer und Straßburger, die sich bekanntlich in Guttenberg Ruhm getheilt, auch sogar um denselben in Streit gerathen waren, bei dem Lärm, den die Holländer von Koster machten, nicht ganz ruhig blieben. Aehnliche, obgleich stärker und gegründetere Besorgnisse hegten wohl jene Wirthe zu Harlem, deren Nachbarin durch ein neues Wirthshausschild und zwei auf Leibeskräften blasende Trompeter, ihr älteres aber verfallenes Wirthshaus wieder in Flor zu bringen gedachte. Stießen doch auch Erz und Meermann und wie sie hießen, so laut in die Trompete der Fama, daß es selbst über den Canal erscholl und manche alte Anhänger von Mainz heimlich gesunken wurden. Begnüge ich mich aber, nur zwei deutsche Streiter aus dem großen Haufen namhaft zu machen; die Literatur über diesen Gegenstand, in lateinischer, deutscher, holländischer, französischer und englischer Sprache, ist bereits schon so mächtig angeschwollen, daß sie keine ansehnliche Bibliothek bildet; gesichtet freilich, bleibt auch hier nur ein kleiner Rest, der in Betracht kommt. Ich erwähne also nur Schöpflin und v. Heinecken, — die

allerneueste Meinung Schrift ist mir so unbekannt, wie die allerneueste Lautirmaschine. Schlegel in seiner vindiciis typographicis. Straßburg, 1760, 8. verbreitet über die Person des deutschen Erfinders, dessen Schicksale, Freunde, Feinde, Behauptungen, Widersprüche das volle Tageslicht; ein ehrlicher deutscher Advocat, der bei seiner guten Sache sich aller Künste und Kniffe enthielt und das Eigenthumsrecht seiner Ahnherrn auf streng gesetzlichem Wege suchte. Von Heinecken in den Nachrichten von Künstlern und Kunstsachen (Leipz. 1768) gab eine Kritik der Meermannischen Schrift, die nebst Bemerkungen über den angeblichen Erfinder Laurenz Coster und die Ungereimtheit der Tradition noch manche sonst schätzenswerthe Abhandlung über die Erfindung, Figuren in Holz zu schneiden und über die ersten in Holz geschnittenen und gedruckten Bücher enthält. Man muß nämlich wissen, daß die Holländer ihrem Laurenz Janszon nicht nur die Erfindung der Druckerey, sondern der auch weit ältern Holzschneidekunst zuschreiben und ihm daher alle ältesten Holzschnitte, die sich ohne Angabe des Künstlers und der Jahreszahl in Europa vorfanden, eben so zuversichtig und gläubig unterlegten, wie sie jenes mißverstandene Werk derselben Litteratur, jenes Buch, das Rabbi Jehuda Hakkohen um das Jahr 1429 zu Venedig

geistig haben wollte, die entsprechend Kostenanschlag ausgeführt. Wenn die Gesellschaftsform beweist, so hat schon Heinrichs Thun so gute Aufführungen geliefert, daß es in der That nicht seine Schuld ist, wenn die Gesänger noch immer bei ihrer Meinung verharren. Und auch persönlich waren wesentliche Vorteile gab es ihnen, abgesehen von dem Einfluß, ihren Kreis literarisch ein Buch anzueignen, das sich so brauchig hielt, wenigstens einen sehr glücklichen Griff an die Hand. Hat der Redakteur, sagt er, das Buch wirklich gründlich und nur studirt wirklich ein mit besonderem Interesse gearbeitet Buch, so wird es ihm angenehm gewesen sein, auf seiner Titel er die Jahreszahl 1468 mit lateinischen Lettern, MCCCCLXVIII, nach französischer Art verwandt fand und irrthümlich 1468 statt quatre vingt huit herausbuchstabirte.

Doch es war ungefähr Mühe, die Gesellschaft zu einem so schwierigen Studium zu führen. Gegenwärtig, daß wird der Leser aus dem Folgenden schließen haben, können sie sagen mit Ehren nicht mehr gröbt. Doch der Kasse gibt, die Buchdruckerkunst schenken und durch Faust von Mainz bekannt werden, das freut sich nicht mehr, wie ehemals, daß sie seit dem Mainzerfest im Jahre 1833 über alle Frage stand, und so

[illegible] [illegible] [illegible] [

[illegible], und es ist nur wenig Wahrheit in dem Satze, daß der Mensch Vernunft besitze, und daß sie sein höchstes Vermögen sei. Denn, in großer Übereinstimmung mit einigen, denen die verschiedenen Definitionen des Menschen auf Kosten der Logik und gesunden Vernunft [illegible]. Wenn die Definition damit [illegible] richtig, sondern ist gewiß unzutreffend, da Gott nun [illegible] ist, und da Gott nun [illegible], und wenn andere Tiere noch [illegible] eine Stimme in ihre Sprache verpflanzt und noch einen Instinkt [illegible] in der Tierbeobachtung ausbildet? Wir wissen. Es [illegible] nun Zweifel an Tier's Logik, wenn [illegible] Handwerk, die Wissenschaft, andere [illegible] Religion und gewiß [illegible] [illegible] noch jene Zweifel verschwinden.

Etwa in Beziehung [illegible] Tierlehrer [illegible] Tiere. Tier, sagen Sie, hier auf dem Markt, neben der großen Kiste hat Kinder gespielt und gezankt, hier auf dem Straßenpflaster hat es eine

*) Vielleicht gehört eher jetzt in [illegible] Tierwelt [illegible] eine mit [illegible] Tiere an, [illegible] es ist in der alten Bibelform [illegible] [illegible] Tiere [illegible] gut [illegible] [illegible] [illegible]

[illegible]

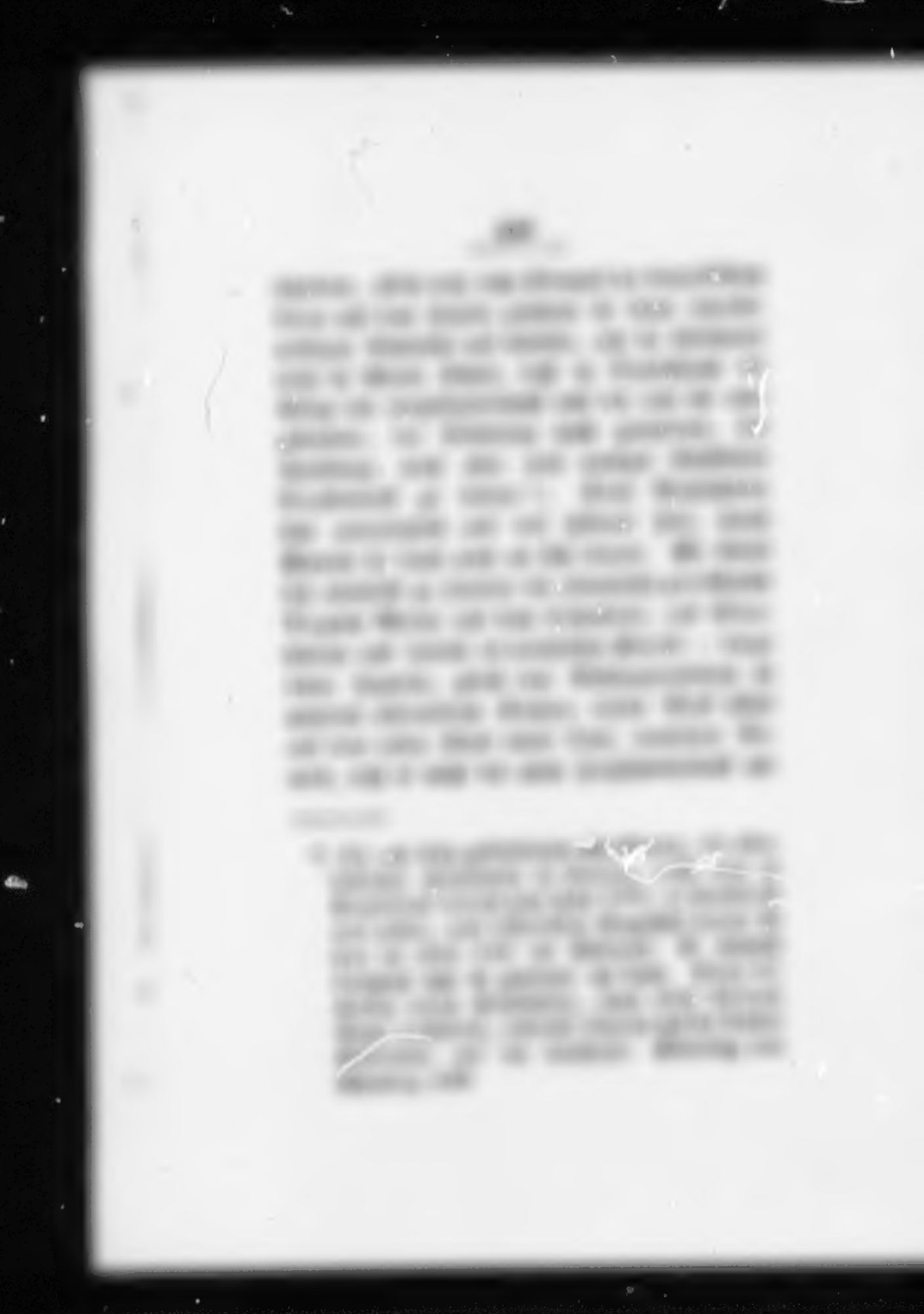

[illegible]

[illegible]

[illegible]

[illegible]

[illegible] [illegible] [illegible] [

Chronisten erfunden, Lücken ohne Nachrichten gewesen sind, einen Beweis gründet*) und verdächtig macht.

Nicht verschwiegen, wenn weiß es nicht; allein Verschwiegenheit hätte es den Kaufleuten nicht zu Jahrhunderten zur geschäftlichen Benutzung ihres Wissens; im Gegentheil, sie haben durchgängig solche Tabellen, als sie brauchen, übereinstimmende Jahrbücher, die man sonst auch nicht widersprechend nennen, und in der historischen Kritik als verdächtig betrachten. Im zwölften Jahrhundert setzen z. B. die Stadt Hamburg Kaufleute dreimal Jubiläum von Jahr 1140, im sechsten Jahrhundert 1414. Im zwölften Jahrhundert haben Kaufleute demnach die Buchdruckerkunst im Jahr 1440 erfunden, im sechsten erfindet es Städte bereits 1474. Warum gerade 34, das soll ich schweigen; auch der alten Tafel über Kaufleute Handschuhe hat man 1219, Städte 1440; diese Erfindung übersteigt den Hori-

*) Wie sind solchen die Mittheilungen Kaufleute nicht um den Preis halten Preisliste setzen, wie sie die Einrichtungen Einer von Andern verschmähen, Preise Vorzug Preis Preise, der Geschäftsmann, daß es dem Gutachten Ihnen im Jahr 1414 bewährt Geschäftsleben verlieren, schützt für Preisverzeichnisse und Rechnung halten, weil zum Preis gehört.

kommen Grund zur Annahme der ersteren Jahreszahl, weil Rabbi Hasselchen, wie schon gesagt, ein gedrucktes Buch von 1429 zu Venedig gesehen. Die Väter der Stadt waren schlimm genug daran, sie wußten von nichts, und sollten dennoch sachverständige Censoren Buchdruckerwerke das wahre Jahr der Erfindung sanctioniren. Die Buchdrucker von Harlem, die Koster ein Standbild und ihrer Asche errichteten, setzten das Jahr 1430 darunter, das Harlemmer Collegium medicum schüttelte sich dagegen, geheimnißvoll den Finger auf den Mund zu legen, sie setzten dem Erfinder ebenfalls ein Monument, schrieben aber keine Zahl darauf*).

So steht es auch mit den Jahreszahlen, deren sich die Kostercamer bedienen, um ihr Mährchen

---

*) Es ist überhaupt lächerlich, ein bestimmtes Jahr und vom gar einen bestimmten Tag als Geburtsjahr und Geburtstag einer Kunst zu betrachten, die sich in Jahren langsam und mühevoll sich ausbildete, wie wir an Gutenbergs Versuchen in Straßburg sehen. Die Deutschen, die nach dem Vorgange des alten Hunt statt den Johannistag und das Jahr 1440 dazu gewählt, begehen diese Lächerlichkeit nicht, das Jahr ist ihnen eine runde Zahl (ebenfalls keine zu feiern), und ihr Gutenberg hieß — Johannes.

auf dem Boden der Geschichte festzunieten. Aehnliche und noch ärgere Varianten liefern die Nachrichten über die Person des Erfinders selbst. Zunächst kommt es einem sehr ergötzlich vor, wie mit dem wachsenden Mährchen auch diese Person an Ehren und Aemtern wächst und zunimmt. In der ursprünglichen Sage und bei Junius ist er nur ein Küster, allein schon Seiz nimmt den Küster in den Senat auf, und Meermann gibt zu verstehen, daß er wohl gar Bürgermeister gewesen; das nicht genug, er leitet dessen Geschlecht von den Vederode's ab, indem er den Vater oder Großvater zum Bastard macht. Küster bleibt er dessenungeachtet, ja er heißt nur deswegen Koster, weil das Küsteramt in seiner Familie erblich war. Ob es aber in Holland und jedem andern christlichen Lande ein erhörter Fall, daß ein Rathsherr oder Bürgermeister zugleich das geistliche Küsteramt bekleidet, darüber geben diese Herren keine weitere Auskunft. Sie begnügen sich damit, zu sagen, das Küsteramt zu Harlem sei ehemals sehr ehrenvoll gewesen und gar nicht zu verwechseln mit dem Küsteramt von heute. Allein damit wird der Stein des Anstoßes nicht aus dem Wege geschoben, und ich muß es den Gelehrten, die von der Gemeindeverfassung des Mittelalters genauere

Kenntniſſe haben als ich, überlaſſen, ob ſich ähnliche Beiſpiele verfinden. Aus Harlemmer Kirchen- und Stadtbüchern iſt von der Perſon eines Küſters oder Rathsherrn, oder gar Küſters und Rathsherrn, der Koſter hieß, keine Nachweiſung erfolgt. Sie findet ſich alſo nicht darin. Allein auch in dieſem Falle, welche Kluft zwiſchen einem Harlemmer Küſter und dem Erfinder der Buchdruckerkunſt. Kein Zeitgenoſſe weiß etwas von ihm, und der Harlemmer Küſter unterſcheidet ſich durch nichts von jedem andern dunkeln Küſter und Rathsherrn der Harlemmer Vorzeit, als daß man deſſen Namen und Stand benutzte, um ein albernes Mährchen daran zu knüpfen. Zwiſchen dem Helden dieſes Mährchens und dem Harlemmer Küſter iſt durchaus kein geſchichtliches Band ſichtbar; ein ſolches exiſtirt nur in der Phantaſie der Koſterianer.

Wie thätig aber dieſe ſich erweiſt, ſieht man eben aus den verſchiedenen Recenſionen des Mährchens, wie daſſelbe von Junius erzählt wird. Jeder ſpätere Koſterianer nahm ſich die Freiheit, daran zuzuſetzen und wegzulaſſen, was ihm gut dünkte. Und wie naiv ſie unter einander von ihren Einfällen ſprechen. Junius und Scriver laſ-

ten, wie oben erwähnt, den Koster nach dem Diebstahl so muthlos werden, daß er die Druckerei völlig aufgibt und sich todt ärgert. **Nollem**, sagte darauf Meermann, **nollem Scriverio nostro, nollem aliis hoc excidisset**; ich wollte, es wäre unserm Scriverio und Andern dieses nicht entfahren. Es hatten sich nämlich zu Meermann's Zeit die auf Kosters Namen zusammengerafften Bücher bereits so stark vermehrt, daß es räthlich schien, zur Erklärung der verschiedenartigen Drucke und jenes halb gedruckten, halb geschnittenen Werkes verschiedene Epochen der Druckerkunst anzunehmen. Deren machte Meerman drei, worin ihm die heutigen Kosterianer nachfolgen. Die erste von Erfindung der Kunst bis auf den Diebstahl, die zweite vom Diebstahl bis auf Kosters Tod, die dritte von Kosters Tode bis zum Stillstande der Druckerei unter Kosters Erben. Sie unterscheiden also Bücher, die von Koster selbst vor und nach dem Diebstahl gedruckt, und Bücher, die nach dem Tode des Erfinders von den Erben gedruckt worden. Die fortdruckenden Erben sind also erst spätere Erfindung. Junius, Scriver, selbst Koernhert, der erste Drucker von Harlem, kennen dieselben nicht. Wann und warum die Erben, die erst im Jahre 1724 ausgestorben sein sollen, den Druck

aufgegeben, warum Martini und alle übrigen Drucker, die in holländischen Städten in der Folge sich niederließen, aus Deutschland oder Frankreich kamen, und keiner sich rühmte, die Kunst zu Harlem erlernt zu haben, darüber, wie über Hundert andere Fragen, bleiben Meermann und Koning die Antwort schuldig.

Eine andere Art von Varianten und Phantasiestücken der Kosterianer sind die Gemälde und steinernen Bildnisse, „die den großen Mann vorstellen." Diese Art hat mich am meisten unterhalten. Man erinnere sich des Scriverius, auf dessen Anstiften der Harlemmer Senat die Jahrszahl über Kosters Hausthür verändern ließ. Derselbe bewog die Väter der Stadt, Kosters Bildniß über die Thür zu setzen, damit Jeder männiglich an solchem Anblick sich erbauen möge. Das Bild ward in der That ausgearbeitet, und zwar nach dem Kupferstich, der Scriver's Quartanten, Lorbeerkranz betitelt, auf der Vorderseite verziert, die Zeichnung des Blattes ist von van Kampen, der Stich von Jan van de Velde und — die Erfindung von „unserm Scriverio" selber. Ex ingenio, sagt Meermann, hat Scriverius dies Bild entwerfen lassen. Muß man nicht lächeln über die

Genieſtreiche der alten Perrücken in us und ius, die ex ingenio die Züge des Erfinders der Buchdruckerkunſt erfinden, in Kupfer ſtechen und durch den Senat der Stadt Harlem in Stein hauen laſſen?

Umſonſt aber iſt Meermann nicht ſo offenherzig. Das Bild vor „dem Lorbeerkranze" ſieht dem Bilde vor „den origines" ungefähr ſo ähnlich, wie ein Lorbeerblatt einem Kohlblatt; mit andern Worten, das Portrait, das Meermann in Kupfer ſtechen ließ und ſeinem eigenen Werke vorhängte, ſieht dem Portrait von Scrivers Erfindung in keinem Zuge ähnlich. Das Portrait, das Meermann als das echte empfiehlt, iſt allerdings nicht ex ingenio, ſondern abgezeichnet nach einem Oelgemälde im Beſitze der Familie Enſchede zu Harlem. Der Himmel weiß, welchen alten Mijnheer dies Gemälde vorſtellt; die Familie Enſchede glaubt, daß es Koſter, den Erfinder der Buchdruckerkunſt, vorſtellt. Der Käufer will es erſtanden haben aus der Nachlaſſenſchaft der Koſterſchen Familie und hielt es für eine Arbeit von Albert de Oudewater, oder Gerhard von Harlem, Malern aus der Mitte des funfzehnten Jahrhunderts, alſo Zeitgenoſſen des fraglichen Koſter. Allein wie ſehr der gute Mann

in dieser Hinsicht sich irrte, ist für Jeden, der das Gemälde gesehen und sich etwas auf die verschiedenen Epochen der Malerei versteht, außer Zweifel. Dies Gemälde ist so augenscheinlich aus späterer Zeit, daß auch Meermann, der ein geschmackvoller Kunstkenner war, dies nicht abläugnen konnte; und er versetzt dasselbe in die Zeiten von Hans Holbein und Lukas Kranach. Da nun Niemand die Aehnlichkeit oder Unähnlichkeit eines Bildes mit einer unbekannten Person weder bejahen, noch verneinen kann, so fragt es sich, mit welchem Grad von Wahrscheinlichkeit ein Bild, funfzig Jahr nach dem Tode einer solchen Person gemalt, die, nebenher gesagt, höchst wahrscheinlich nicht gelebt hat, dieser Person als dessen Original beigelegt wird. Die Kosterſche Familie hätte auf jeden Fall nur die Copie einer Copie besessen und eine an sich unsichere Familientradition, hier noch bedenklicher, da sie, im Fall des wirklichen Vorhandenseins, ihren Ursprung, wie es zu gehen pflegt, aus der Sage genommen haben mochte, wäre noch unsicherer geworden, da sich die doppelte Geschichte vom Bilde eines Bildes hineinmengte.

Allein, wer sagt, daß dieses Gemälde wirklich im Besitz der Familie Koster war? Der Käufer,

Herr Enschede, hat es freilich gesagt und Meermann hat es wiederholt. Könnte man den Leuten nur über den Weg trauen. Derselbe Meermann hat auch gesagt und behauptet, eine gewisse Bücherkiste, die im sechzehnten Jahrhundert im Haag in öffentlicher Versteigerung ausgeboten, und durch den Harlemmer Senat für die Summe von dreihundert Gulden angekauft worden, aus der Nachlassenschaft der Kosterschen Erben stamme *). Letzteres wäre in der That ein nicht unwichtiger Umstand, wäre es nicht eine Unwahrheit. Denn, mehr Glauben als Meermann verdient der Kaufschein, der sich noch heutigen Tages im Archiv des Harlemmer Stadthauses befindet." In diesem ist nicht von der Nachlassenschaft der Kosterschen Erben, sondern von der einer ganz andern Familie die Rede.

Wahrlich, so wahr ich ein ehrlicher Mann bin, ich glaube nicht an das Vorgeben der Kosterianer, nicht an Koster, nicht einmal an den Kü-

*) In dieser Kiste befanden sich unter Anderm das **Speculum salvationis**, die **Figurae apocalypseos**, die Chronik von Köln vom Jahre 1499, die **Officia Ciceronis**, ed. Faust. 1466.

ſter, geſchweige an den Erfinder der Buchdruckerkunſt *), ich glaube eben ſo wenig an deſſen Perſon, wie an deſſen Bildniß vor Scrivers und Meermanns Schriften und wie an das lateiniſche K, von welchem oben die Rede war. Ich glaube nicht an die ſilberne Kiſte, zu welcher allein der Harlemmer Senat den Schlüſſel beſitzt; nicht als wollte ich ihr Vorhandenſein läugnen, ſie ſteht wirklich da, aber man verſteht mich und ich glaube nicht daran.

Am wenigſten glaube ich an das verläumderiſche Mährchen vom Diebſtahl. Die Holländer, die daſſelbe ausgeſprengt, mögen es mit ihrem Ge-

*) Bereits von Heineken machte darauf aufmerkſam, daß der alte ausführliche Karl von Mander im weltberühmten Schilderboek keinen Koſter unter Harlems Künſtlern des funfzehnten Jahrhunderts kennt und nennt. Dies iſt in der That ein ſtärkeres Argument gegen die Wirklichkeit eines ſo benannten Künſtlers und Holzſchneiders zu Harlem, als je ein Koſterianer eins für dieſelbe geliefert hat. Sonſt iſt nicht zu läugnen, daß Karl von Mander Lücken gelaſſen; ſo erwähnt er der berühmten Brüder Crabeth, Glasmaler zu Gouda, nicht.

wiſſen, die Ausländer, die daſſelbe nachſprechen, mögen es mit ihrem Verſtande ausmachen; ſind aber Deutſche darunter, ſo wünſche ich ihnen nichts angelegentlicher, als durch Straßburger oder Mainzer Druckergeſellen mit Hülfe eines echten alten Gutenbergiſchen Preßbengels eines Beſſern belehrt zu werden.

Das iſt mein kurzes Glaubensbekenntniß in der Sache zwiſchen Koſter und Gutenberg, zwiſchen einem Geſpenſt der Sage, das auf dem dunkeln Chor der Harlemmer Kirche umwandelt, und dem lichtverklärten deutſchen Genius, deſſen Name im Tempel des Ruhms zugleich mit dem Namen aller großen Männer der Vergangenheit wiedertönt.

Ich könnte hier dieſen Aufſatz ſchließen, das Capitel iſt ohnehin ſchon länger gerathen, als es anfänglich meine Abſicht war. Allein ich vermuthe, manchem aufmerkſamen Leſer hat bisher eine Frage auf den Lippen geſchwebt, die er gegen mich äußern würde, im Fall wir perſönlich zuſammenträfen. Ich meine, ſie iſt dieſe: wie in aller Welt hat ſich nur das Gerücht von Koſter und dem Diebſtahle zu Harlem gebildet, kann man

demselben nicht auf die Spur kommen, dessen erste Quelle nicht entdecken?

Ich glaube ja, und, irre ich nicht, so ist die Quelle eben so schmutzig, wie der Ausfluß.

Man höre. Es ist bekannt, daß ein gewisser Johann Schott, eines bekannten Straßburger Buchdruckers, mit Namen Mentel, Tochterenkel, nach dem Tode Gutenberg's, das falsche Gerücht versprengte, als sei Mentel zu Straßburg der Erfinder der Buchdruckerkunst und Lehrmeister des Johann Gutenberg gewesen; Letzterer habe Mentel bestohlen, sich nach Mainz geflüchtet und mit den gestohlenen Typen sein erstes Werk gedruckt. Dies Gerücht erregte Anfangs Aufsehen, schlief aber eben so bald wieder ein. Mentel selbst, obgleich er ein aufgeblasener Mensch war, sich famosissimus nannte und vom Kaiser sich in den Adelstand erheben ließ, hat dergleichen niemals behauptet. Nun gab es vielleicht zur Zeit des Johann Schott einen Harlemmer, der das Geheimniß der Druckerkunst, das allmählig durch die vielen Arbeiter, die aus Mainz und Straßburg in verschiedene Städte Deutschlands, Frankreichs und Italiens auswanderten, aufhörte, ein Geheimniß im strengen Sinne des Wortes zu sein, sei es nun

an der Quelle ſelbſt, oder zu Harlem an den aus Deutſchland dahin verſchlagenen Büchern *), theoretiſch oder praktiſch in Erfahrung gebracht und, mit kleinen und wenig koſtſpieligen Verſuchen ſich begnügend, ſelbſt geſchnittene hölzerne Buchſtaben zu mancherlei Kleinigkeiten abdruckte. Großes Aufſehen macht der Mann nicht, aber es kennt ihn dieſer und jener, und nach deſſen Hinſcheiden fällt einem Geratter ein, ihm die Ehre der Erfindung zuzuſchreiben und das Straßburger Geſchwätz von Mentel und Gutenberg zu einem Harlemmer Geſchwätz von — (der Name Keſter tauchte erſt ſpäter auf), und Fauſt zu machen. Da hat man den Urſprung des Mährchen, wie er möglich war. Dazu bedenke man noch, daß Junius des Erfinders Schwiegerſohn als Gehülfen und Vervollkommnerer der Buchdruckerkunſt angiebt, Fauſt aber bekanntlich den Peter Schöffer zum Schwiegerſohne nahm, weil dieſer ihm in derſelben Eigenſchaft nützlich ward **); und ich hoffe, man wird meine Vermuthung wenigſtens nicht ungereimt finden.

---

*) Man denke nur an die Officia Ciceron., ed. Fausi, in der Bücherliſte jener Harlemmer Familie.

**) Peter Schöffer erfand die metallgegoſſenen Typen.

Was werden aber die Koſterianer dazu ſagen, wenn ich jene über den Canal und England ſchwimmende Sage, die Meermann als Hauptbeweis für Koſter und Harlem ſo begierig aufſuchte, nur als Beſtätigung deſſen betrachte, was ich ſo eben meine Vermuthung nannte? Und doch ſcheint mir nichts klarer zu ſein. Man urtheile. Der Engländer Atkyns erzählt in ſeinem Buche, growth of printing. Lond., 1664, von einer Handſchrift auf der Lambethiſchen Bibliothek zu Oxford, worin es heiße: der König Heinrich der ſechſte habe von der Erfindung der Buchdruckerkunſt zu Harlem durch John Cutenberg gehört und in Folge deſſen einen verſchmitzten Kerl dorthin geſandt, damit derſelbe in den Beſitz des Geheimniſſes ſich ſetzen und damit nach England zur Ueberpflanzung der Kunſt zurückkehren möge; dieſer habe einen Arbeiter des John Cutenberg beſtochen und durch ſolchen, der Corſellis geheißen, ſei die Kunſt wirklich nach England und zwar zunächſt nach Oxford entführt. Die ganze Stelle iſt noch weitläufiger und trägt eben ſo viele Spuren des Fabelhaften an ſich, wie die Stelle im Junius, allein es ſchwirrt doch durch den Wirrwarr ein Ton der Wahrheit, ein Name hindurch, Johann Gutenberg, des Erfinders der Buchdruckerkunſt. Conſt

ersieht man daraus, daß die Harlemmer Sage vom Dichstahl selbst ein Echo der Straßburger, schon früh als zweites Echo von Oxford wiederhallte; obgleich nicht rein, sondern von der Gewinnsucht der Oxforder Buchhändler aufgefangen und verändert. Um dies zu verstehen, muß man wissen, daß die Oxforder Buchhändler mit den übrigen Buchhändlern von England über vermeintliche Privilegien einen Proceß führten. Daher muß der Dieb nach Oxford entfliehen, und König Heinrich, persönlich der Anstifter des Diebstahls, muß ihm Privilegien zum Geschenk machen. Die Wahrheit ist, daß England seine ersten Drucker aus den Niederlanden erhielt. Dies geschah einige Zeit später, als die Niederlande selbst ihre ersten Drucker aus Deutschland und Frankreich bezogen, und es sind eben die Gesellen und Lehrlinge dieser Leute, die sich nach England begaben.

Da hast du, lieber Leser, die Historie des Märchens, wovon ich am Schlusse des vorigen Capitels äußerte, daßelbe sei noch unglaublicher, als das Mährchen von Sprengung eiserner Ketten durch Harlemmer Lägerschiffe. Wahrlich, wer die Buchdruckerkunst erfunden, hat stärkere Ketten gesprengt, als die Hafenkette von Damiette, des

Aberglauben und der Priesterherrschaft diamantne Ketten, die der blühenden Ketzerin Europa den Zugang zum Hafen des Lichts und der Vernunft versperrte.

Ende des ersten Theils.

Holland

in den

Jahren 1831 und 1832,

von

Ludolf Wienbarg,
der Philosophie Doctor.

Zweiter Theil.

Hamburg,
bei Hoffmann und Campe.
1833.

Inhalt des zweiten Theiles.

	Seite
Vorbemerkung	1
Der Akazie und Pappel	1
Der Akazie und Ulme	10
Die Akazienkäfer	21
Gefährden der Akazie	35
Eremiten und Goldkäfer	63
Zirpe und [illegible] Zikadenlarve	98
Der Eichelbohrer Käfer	61
Der Hirsch im Forst	73
Forstlichen Nachbarn	83
Forstschutzmittel und Anzeige Strafbestimmung	84
Regenpfeifer der heutigen Wildnis	105
Zum Schluß	109
Register	111
Die roten Maler	111
Die forstlichen Schutz	119
Die hölzige Maler	119
Inhaltsverz	—
Verbesserungen	—
Verbesserungen	111

[illegible] [illegible] [illegible], [illegible] [illegible] [illegible]

[illegible]

[illegible]

[illegible]

[illegible]

[illegible]

[illegible] [illegible] [illegible] [

[illegible] Mädchen [illegible], in der es sich [illegible] in der Welt [illegible] wollte, da ist gilt [illegible] [illegible] [illegible]

Vondel hat auf die holländische Sprache gewirkt, wie nur Luther zu wirken vermag. Er hat in ihr einen Schatz von Gedanken, Bildern und Wendungen niedergelegt, der selbst hier noch, wo alles Lebige, auch holländische Poesie für die Zeit verfällt, Dauer zu haben scheint, und hatte Unterricht an Alem, wenn die Dichter Mangel litten, namentlich an Gedanken.

Man kann mit deutlichem Recht sagen, Vondel hat auf seinem Gebiet gemacht, was er in diesen Zeit und an seinem Ort konnte machen können. Er fanden am Hofe Elisabeths, in romantischen Zeit, Höhe der englischen Geschichte, im Genuß italienischen Novellen, Maskenzügen und Zeitgenossen wichtige humoristischen Dichtern in Fanden, sagt ich, eine Vondel allem Reichthum auch gewachsen, und Shakspeare in Deutschland in der Kammer der holländischen Redevoeker „dese yske in Kalle Moeyenda.“

Vondel hat sehr viel Dramatisches, Trauerspiele, Lieder, Festgedichte, Epigramme, Aufsätze in Prosa.

Seine Trauerspiele sind ihrem Inhalt nach meistens mit Ausnahme etlicher, wie sein Gysbrecht van Aemstel, ein Stück, das man noch alljährlich einmal auf die Amsterdamer Bühne bringt. Sie sind mit Ehren durchfechten wie die griechischen. Vondel kannte den Euripides in Uebersetzung. er

hatte sogar im Alter Latein gelernt, um Griechisch zu können. Die Personen, welche in Oberdeutschland Anstoß und anderen ihre eigenthümlichen Gebräuche vorhielten, hat sie auch stets gepflegt, die Ehre es mit Nachdruck Pflicht zu nennen in Licht und Schatten gesehn, wie denn eine Memoire, die auf den Pfandschilling Bezug hatte, nicht vollständig, wie es vor Augen schwebte.

In der ersten Sammlung seiner Gedichte nennen sie sogenannten Offenbarungsgläubigen viel Raum ein, wie sich so manches von einem so scharfen Mann, der sie sogar gestraft hatte und mit den bekanntesten Klagen seiner Zeit in Verbindung stand. Gelehrte, Künstler, Staatsleute, Geschäftsmänner, Jeder hätte sich gedrängt, wenn Goethe seine Person mit seinen Verhältnissen einige Zeit schonte. Da er nun nicht der Mann war, solche Werke zu machen und seinen verschiedenen Lesern irgend einen bedeutenden Theil vorzuenthalten, so suchen seine Epigramme einen sehr schicklichen Weg zur Kunde jener für seelenvolle Nahrung so fruchtbaren Zeit.

Der Rhein und ich.

Ich ritt über eine Brücke, die nicht weit über war, wie vom Kopf zum Schwanz meines Pferdes, hörte die Fluthen rauschen, die Dampfschiffe pfeifen und sah über dem Rhein, über deutschen Rhein, der das Felsengebirge durchbricht, bei Schaffhausen vom Fels donnerte, bei Bingen vorüberfloß wie Pfeil und über Bonn dem langen Schatten des Drachenfels Raum gab, um sich auszudehnen über seinem Spiegel.

Und als ich hörte, daß es wirklich der alte Rhein war, ich ließ es mir sagen durch einen Fischer von Katwyk, der nach Leiden zu Markt ging — da band ich mein Pferd an einen Busch und setzte mich zu ihm ins Boot.

Weißt du es noch, rief ich, weißt du es noch, Vater, als wir uns zuletzt sahen. Es sind nun drei Jahre her, und ich glaube, es ist heut derselbe Tag. Ich nahm Abschied von dir, und du

nahmſt Abſchied von den Bergen und Reben an deinem Ufer. Laß mich dir erzählen, es erleichtert mein Herz und führt vielleicht einen ſchwachen Strahl der Erinnerung in deine verſchüttete Bruſt zurück. Wir ſind allein und geht auch ein Käfer ſind verüber und ſieht mich bei dir ſitzen.

Damals umgaben uns nicht Sandhügel, ſondern zerriſſenen Gipfel des Siebengebirgs. Der Tag neigte ſich, wie er ſich jetzt neigt. Der lange Thurm von Godesberg lag ſchon im Dunkel, nur auf den Ruinen des Drachenfels blühte noch das Abendroth. Ich lag zum letztenmal unter einer Rebe und benetzte ihre grünen Blätter mit meinen Thränen, denn ich hatte viele Stachel im Herzen und dachte, daß meine Lebenslaſt verüber war und meine Jugend und alles Glück der Täuſchung. Ich legte mich hinterüber und verſank in troſtloſe Gedanken. Ich weiß nicht, wie lange ich ſo lag, als mir plötzlich Waſſer übers Geſicht geſprengt wurde. Wie ich die Augen aufſchlug, ſtand der Mond hoch am Himmel, die Rebenſtöcke, unter denen ich ſaß, waren in voller Unruhe, eben ſo die Wellen zu meinen Füßen und ich ſah daraus mit großem Erſtaunen die allerſchönſten Mädchengeſichter herauslachen. Sie hatten ihren Schleier zurückgeſchlagen, und die Eine ſtreckte ihren ſchneeweißen Arm nach mir aus, als

wollte ſie ſich mir als die Thäterin zu erkennen geben. Ich wußte nicht, ob ich wachte oder träumte, ich rieb mir die Augen, aber an den Augen lag die Schuld nicht allein, denn zu gleicher Zeit ſchlugen Töne an mein Ohr, wie ſie nur der arme Fiſcher gehört hat, von dem Goethe ſingt. Ich ſprang auf. Gleich fühlte ich, daß der Boden unter mir bebte, ſo daß ich nur mit Mühe das Stehen behielt. Ich verſuchte aber einige Schritt weiter ans Ufer zu kommen, wo eine alte hohle Weide ſtand, an die ich mit beiden Armen mich feſtklammerte. Aus der Ferne hörte ich den Nachtwächter von Oberwinter ganz gemüthig blaſen, woraus ich den Schluß zog, daß er von Allem, was in der Natur um mich her vorging, nichts ſehen und merken mußte. Dieſer Umſtand überzeugte mich noch mehr, daß ich bezaubert war. Da ich nun damals den Kopf voll von Rheinmährchen hatte, ſo dachte ich gleich an deine Nixen, Vater. Ich glaubte, ſie hätten mich mit magiſchem Waſſer beſprengt, und mir dadurch zu meinen fünf natürlichen Sinnen, fünf übernatürliche gegeben. Wie es auch damit war, ich hatte nur den Anfang der erſtaunlichen Scene erlebt, die vor meinen Augen vorging. Statt des Nachtwächterhorns hörte ich von Oberwinter her einen entſetzlichen Lärm von Becken, Trommeln und kreiſchenden

Weiberſtimmen, als wenn die Winzerinnen es auf der Hochzeit allzutoll machen. Das Getöſe lief an den Bergen entlang, verlor ſich zuweilen in die Schluchten, kam aber dann jedesmal näher und näher. Zuletzt wurde ich ſpringende Geſtalten anſichtig, die etwas Weißes in der Luft hin und herſchwenkten. Bei dieſem Anblick dachte ich bei mir ſelbſt, ſind es nicht wirklich Mänaden, ſo ſehen ſie wenigſtens ſo aus und das weiße in ihren Händen kann auch ſehr gut den Thyrſusſtab vorſtellen, auf deſſen Blätter und Rebengewinde der weiße Mondſchein fällt. Wie ſie näher kamen, bemerkte ich, daß ſie Alle nackt waren, ihre Haare flatterten im Winde und ſie mutheten ihren ſchlanken Leibern die halsbrechendſten Schwenkungen an. Der Zug ging nahe an mir vorüber, ich hatte mich zur Vorſicht in die hohle Weide hineingepreßt, ſo tief ich nur konnte. Hinter ihnen her ſtürmte ein junger Mann, bei deſſen Anblick ich wieder Athem ſchöpfte, denn die beſeſſenen Weiber hatten mir ein wenig Angſt gemacht. Er war ſchön wie der Tag, und hatte einen Kranz von Epheu und Weinlaub in den Haaren, und ſeine Haare fielen ihm vorn in zwei großen Locken auf den Hals. Im beſten Rennen hielt er ſich an und ſchien über etwas ſtutzig zu werden. Er fühlte ſich an die Stirn und ich bemerkte, daß

ſeine Glieder froſtig zitterten. Darauf hielt er die flache Hand gegen den Wind, welcher den ganzen Tag, wie ich wußte, aus Süden geweht hatte und eben jetzt ſich in Nordweſt umſetzte. Er drehte ſich um, und ſagte zu einem alten Mann, der ihm zu Eſel nachgeritten war, wie geht's dir, Alter? Dieſer machte ein weinſaures verdrießliches Geſicht und grunzte, wie es mir geht? welche Frage, ſo geht es mir, und mit dieſen Worten ſchleuderte er einen großen gelben Weinkrug, der am Sattel hin, mit ſolcher Gewalt über den Rhein, daß er am andern Ufer in Plitterdorf niederfiel, unweit der Capelle. Baſta, fügte er trotzig hinzu, weiter geht meine Gefälligkeit nicht, und hätte ich nicht noch einen kleinen Nachgeſchmack von Moſel und Bleichert auf der Zunge gehabt, ich wäre nicht einmal bis hierher dir nachgeritten. Mag dieſen ſauren Landwein trinken wer da will, ich nicht, und ich weiß, daß es genug katholiſche Pfarrer, preußiſche Lieutenants und bonner Studenten gibt, die mir Dank wiſſen dafür. Aber um den Krug thut es mir jetzt leid, und ich bereue, daß ich ihn weggeworfen habe in der erſten Hitze. Es war kein gemeiner Krug, er hielt dicht, er hatte einen ſchönen tiefen Reſonanzboden, und wenn er ein wenig voll wurde und in Schwung gerieth, gurgelte er die ſchönſten und verrückteſten Wein-

lieder und nicht etwa ſo traurig hohles Zeug, wie der rothe leipziger Krug. Dionys, Dionys, zu welcher ſchnöden Aufwallung verleiteſt du mich in meinen alten Tagen. Ich bitte dich, kehr um und laß den Rhein laufen, wohin er will. Merkſt du denn nicht, daß dies die letzten Berge ſind.

Der Jüngling hörte nicht auf ſein Geplauder. Er ſah in die mondhelle Fluth, er ſah wie die Niren ihm zuwinkten und wie ſie verſchwanden, Eine nach der Andern immer tiefer den Strom hinab. Seine Bruſt hob ſich vor Sehnſucht und ſchon ſetzte er einen Fuß an, um dem Zuge der Wellen, der Fiſche, der Niren und ſeines eignen Herzens zu folgen, als ein neuer Windſtoß durch ſeine Locken fuhr, der noch mehr, als der erſte, verrieth, daß er aus dem rauhen Norden kam. Zugleich ließ ſich der Alte mit etlichen Kernflüchen vernehmen, und der Eſel ſtieß aus Sympathie mit ſeinem Reiter einen gellenden Schrei aus.

Wohl, ſagte der Gott — denn dies ſchien mir eines Gottes würdig, ſich über einen Eſel in Geduld zu faſſen — wohl, bis hierher und nicht weiter.

Nun gab es einen ſo wirren und wilden Lärm, daß mir noch jedesmal der Kopf ſchwirrt, wenn ich daran denke. Die Weiber waren zurückgekehrt und der Ausſpruch des Jünglings brachte

den wüthendſten Freudentaumel unter ihnen zuwege. Sie packten ſich um den Leib und ſprangen baumhoch in die Höhe, die Berge ſprangen, der Eſel tanzte, und der Alte ſchrie, wie beſeſſen, das iſt der Abſchiedsball, den der Weinkönig dem Rheinkönig gibt.

Du haſt Recht, alter Trunkenbold, ſagte der Jüngling, weiter will ich auf meinem Zug von Indien in den nordiſchen Himmel nicht vordringen. Darauf breitete er ſeine Arme aus nach den kryſtallnen Fluthen und ſang ein Lied von der ewigen Jugend der Götter und des Weins, und wie er ſtand und ſang küßten ſich die Niren, die Fiſche begatteten ſich, die Vögel in der Luft feierten ihre Hochzeit und die Wellen ſchmiegten ſich ſtummſelig an die goldenen Sandalen des Gottes.

Einer aber war traurig und das warſt du, Vater Rhein. Du hobſt dein Haupt aus den Wellen und ſprachſt, ſinge nicht ſo ſchön! ſinge nicht ſo ſchön, denn nun du mich verläſſeſt, verläßt mich meine Jugend. Reißt mir das letzte grüne Blatt aus den Haaren, es verſpottet mich durch ſeine Erinnerungen. Ich will vergeſſen, wer ich war, ich will nicht denken, wohin ich gehe. Ich will vergeſſen, daß ich über Wolken geboren bin, vergeſſen, daß ich als Knabe ſchon mit kühnen Thaten ſpielte, daß ich mit ſchäumender Begeiſterung

ins Leben ſtürzte, ich will meine Jugend, dein Lied vergeſſen. Fort mit den Bergen, fort mit den Geſängen, fort mit den Reben, weg mit euch Niren. Leb wohl Dionys und grüß' die andern Götter. Goldne Gemeinheit, nimm mich auf, flache Geſichter, von nun an bin ich euer Bruder. Ich von Götter Gnaden in Poeſie empfangen und geboren will ſterben und verderben in eurer Proſa.

Und als du dieſe Worte geſprochen, Vater Rhein, da wandte ſich ab der blühende Jüngling und eine dunkle Wolke flog über ſeine Stirn, über den Mond und todesmuthig warf ich mich zu dir in's Waſſer und rief: nimm mich mit, Vater, ich will ſterben und verderben mit dir: denn auch für mich ſind deine Kränze zerriſſen und für mein Volk, und unſere Geſchichte ſpiegelt ſich in deinen Wellen, und das Reich und unſere Größe iſt mit dir ſtromab gefahren und in Schmach verloren und untergegangen. Philiſter über uns, Vater! Deutſchland verräth ſeinen Strom und ſeine Jugend und die einſt die Alpen überſtrömt und die Pyrenäen durchbrochen und die Trümmer der Welt in ihren Strudel riſſen, ſie ſchleichen jetzt träge, ohnmächtig, vertheilt, abgeſtochen und eingedämmt durch die Welt und ſind zu nichts mehr gut, als

um die Heerden ihrer Könige zu tränken und deren Felder und Aecker zu bewäſſern.

Vater, da hobſt du mit ſtarken Armen mich übers Waſſer und ſprachſt: Jüngling, verzweifle nicht. Verzweifle nicht, es kommt der Tag, wo wir uns wiederſehn.

Und nun, Vater, der Tag iſt da und wir haben uns wieder geſehn.

Philiſter über uns! murmelte eine ſterbende Stimme aus der Tiefe und ich jagte des Weges weiter, immer tiefer in die Dünen hinein.

Die Maatschapijen.

Nichts beweiſet mehr für den ariſtokratiſch-republicaniſchen Geiſt der Holländer, als die auffallende Menge der von ihnen zur Erreichung verſchiedener Zwecke geſtifteten Vereine. Wer den Holländer von einer ſeiner beſten Seiten kennen lernen will, muß auf dieſen Gegenſtand ſeine Aufmerkſamkeit richten. Er wird aus der Anzahl, Stärke, Einrichtung, Verzweigung und Wirkſamkeit der **maatschapijen** in Holland einen ſehr vortheilhaften Schluß auf den regſamen öffentlichen Geiſt machen, der in dieſem Lande herrſcht. Ich will nur einige dieſer Geſellſchaften namhaft machen und zwar ſolche, die entweder ihren Hauptſitz oder wenigſtens eine bedeutende Mitbeſteurung im Haag gefeſtigt haben. Zunächſt führe ich an:

Die maatschapij tot nut van't algemeen.

Dieſelbe iſt im Jahr 1784 zu Edam errichtet, hat aber in der Folge ihren Hauptſitz nach Amſterdam

verlegt. Die Anzahl ihrer Departemente, durch ganz Holland zerſtreut, beläuft ſich auf 192, welche 13,188 Mitglieder befaſſen. Die Provinz Süd-Holland hat 35 Departemente aufzuweiſen, wovon eins auf die Hauptſtadt. Der jährliche Beitrag der Mitglieder 6 Gulden. Dafür empfängt Jeder ein Exemplar von den Werken, welche die Geſellſchaft im laufenden Jahr herausgibt.

Das Haager Departement hat folgende vortreffliche Einrichtungen für die Stadt ins Leben gerufen:

1) Eine Leſebibliothek, ſeit dem Jahr 1798. Der Katalog befaßt die Titel von 1800 Büchern für das Volk und die Jugend. Die Bücher werden unentgeldlich ausgeliehn und am Donnerſtag Abend für vierzehn Tage gewechſelt.

2) Eine Schule, geſtiftet im Jahr 1804, mit ſechs Lehrern.

3) Eine Zeichenſchule vom Jahr 1809. In derſelben wird am Montag, Mittwoch und Sonnabend Unterricht im Zeichnen ertheilt, ſowohl wie nach antiken Büſten, wie nach Handzeichnungen und Kupferſtichen. Für den dreimaligen Beſuch in der Woche wird Jahrs zwanzig Gulden entrichtet, für den zweimaligen Beſuch nur ſechzehn.

4) Eine Sparbank, aufgerichtet im Jahr 1818. Schon im Jahr 1830 beſaß die Bank

einen Werth von 347,632 Gulden. Sie gibt vier von Hundert und nimmt Alles an, was über einen halben Gulden ist.

5) Volksunterricht durch öffentliche Vorlesungen etlicher Werke der Gesellschaft, seit dem Jahre 1824. Der Stadtrath hat dazu die kleine englische Kirche hergegeben, wo 150 Zuhörer auf Vorzeigung einer Karte zugelassen werden.

Maatschapij van weldadigheid.

Diese Gesellschaft verdankt ihren Ursprung dem unermüdlichen Eifer des bekannten Generallieutenants van den Bosch. Als dieser würdige Mann sich auf der Insel Java aufhielt und für geringen Preis sehr bedeutende Ländereien an sich gebracht hatte, führte ihm ein glücklicher Zufall einen aus China geflüchteten Mandarinen zu, dessen sinnreicher Kopf in kurzer Zeit seine Güter dermaßen verbesserte, daß sie beim Wiederverkauf dem Herrn van den Bosch, wie auch dem Mandarin selbst, der vom Verwalter zum Miteigenthümer gestiegen war, einen überraschenden Gewinn abwarfen. Voll von diesem Resultat kehrte Herr van den Bosch nach Europa zurück. Hier faßte er den Gedanken, wüste Strecken seines Vaterlandes, nach den Grundsätzen des chinesischen Mandarinen urbar zu machen, und zwar nicht zu eigenem Vortheil,

ſondern zum Beſten nothleidender Menſchen, die ſich darauf als Anbauer niederlaſſen ſollten. In dieſer Abſicht gründete er die obige Maatschapij, eine Geſellſchaft, die gegenwärtig nicht weniger als 15,000 Mitglieder zählt und vielen hundert fleißigen, dem Mangel und Elende entriſſenen Familien Brod, Arbeit, Ausſicht auf Wohlſtand gewährt. Die Colonien Frederickscord in Drenthe, Wilhelmscord in Overyſſel, Wilhelminascord in Friesland ſind nach der Beſchreibung ſachverſtändiger Reiſender, wie z. B. des Herrn von Gruner, Muſter in ihrer Art. Der Fleiß findet dort Mittel und Wege, etwas vor ſich zu bringen, der tüchtige Arbeiter kann mit der Zeit freier Eigenthümer werden, kann den Beſitz, den er mit ſeinem Schweiße gedüngt hat, beim Tode ſeinen glücklicheren Kindern überlaſſen. Das laſſe ich mir gefallen. Sonſt, ich haſſe dieſe Hungergaben, dieſe Haide-Sibirien, dieſe Zuchthäuſer in freier Natur, dieſe Armen-Colonien mit ihren todtblaſſen Geſichtern, die muthlos auf den Boden ſtarren, mit ihren geſpenſtiſchen Weibern, die, ihre Säuglinge an der welken Bruſt, die langen dürren Hände zum Betteln ausſtrecken, mit ihren Hütten, die das menſchliche Elend ſelbſt gebaut und aufgezimmert zu haben ſcheint, um ſie von ihrer leibeigenen Tochter, der Hoffnungloſigkeit, bewohnen zu laſſen;

ich haſſe dieſe Colonien, wo das Land kein Waſſer, die Mutter keine Milch, der Vater keinen Muth in der Seele und kein Mark in den Knochen hat. Dagegen bin ich überzeugt, daß die meiſten von den 2200 Menſchen, die in den holländiſchen Colonien einen Grund von 1100 Bunderen Land ur- und fruchtbar machen, Schullehrer, Prediger und Bücher haben, die Wohlthat der Geſellſchaft dankbar anerkennen und ſegnen. Sie haben nicht viel, aber ſie haben die Hoffnung, ſie ſind arm, aber ſie ſind keine Bettler, ſie wohnen einſam, aber ſie ſind nicht ausgeſtoßen von der Geſellſchaft, ſie werden von ihren Nachbarn vielleicht nicht beneidet, aber auch nicht bemitleidet, ſie haben einen Weg hinter ſich, einen Weg vor ſich und niemals, wenn ſie nur wollen, Noth und Kummer an ihrer Seite. Da läßt es ſich leben. Und ſelbſt jene zwei andern Colonien, welche die Geſellſchaft außerdem errichtet hat, um eine wohlthätige Scheidewand zu ziehen, zwiſchen dem Kreiß der Armuth und der in Rauheit verſunkenern Bettler, ſelbſt dieſe beiden Colonien ſind menſchlich, ſind mit menſchlichem Sinne auf menſchliche Bedürfniſſe berechnet, laſſen der Zucht und der Hoffnung eine Thür offen, und gewähren dem Bettler, der arbeitet die nahe und gewiſſe Ausſicht, kein Bettelcoloniſt zu bleiben, ſondern in die achtbarere Claſſe

schaft der drei oberen Landbaucolonien einzurichten. Das eine dieser Stifte befindet sich an der Ommerschans in der Provinz Overyssel, das andere zu Veenhuizen in der Provinz Drenthe. Ersteres zählt 1400 Seelen mit 800 Bunders Grund, letzteres 1100 Seelen, mit einem mir unbekannten Inhalt von Moor und Ländereien.

Zu Veenhuizen hat die Gesellschaft noch zwei andere wohlthätige Einrichtungen getroffen. Sie hat 2 bis 3000 Bunder Landes bestimmt für Waisen, Findlinge, verlassene Kinder, alte Soldaten, nothdürftige Leute, welche sie auf eine ihrem Alter, ihrem Geschlecht, ihren Kräften angemessene Art auf dessen Namen in Thätigkeit setzt.

Endlich hat die Gesellschaft eine Landbauschule zu Vaassen errichtet, wo sie einer Zahl von 60 jungen Leuten Gelegenheit gibt, durch die drei erworbenen Kenntnisse sich einmal zu Beamten in den verschiedenen Colonien der Gesellschaft aufzuschwingen. Vortrefflicher konnte die Maatschappij von Weldadigheid den Kreis ihrer Colonisationsthätigkeit nicht schließen.

Maatschappij tot nut van dooven en stommen.

Diese Gesellschaft zum Unterricht für Taubstumme hat ihren Hauptsitz zu Groningen, wurde sie im Jahre 1790 durch den Prediger zu

er Volksbeschreibung, Gewerbe, geschildert wurde. Sie ist gegenwärtig in vier und sechzig Departements ausgebreitet.

Genootschap tot onderwijs van blinden.

Die Worte genootschap, gezelschap klingen im holländischen beschränkter als maatschappij und werden daher von weniger ausgedehnten Vereinigungen gebraucht. Indessen hat die obige genootschap, die im Jahre 1807 zu Amsterdam sich auftat, in den vornehmsten Städten des Landes ihre Correspondenten und überall, auf dem Lande wie in der Stadt, ihre Theilnehmer. Der jährliche Beitrag ist fünf Gulden.

Genootschap ter zedelijke verbetering der gevangenen.

Diese Gesellschaft ist im Jahre 1823 durch [illegible] zu Gorkum errichtet worden.

Sie hat zum Zweck: [illegible] Verbesserung der Gefängnisse unter Gefangenen, welche in Zucht-, Gefängniß- und Werkhäusern eingesperrt sind. Sie hat aber bis heute noch nicht [illegible] die Zeit während der Gefangenschaft von Anfang, bestehen vor Allem die Zeit nach derselben.

Der jährliche Beitrag der Mitglieder beträgt wenigstens Gulden, was für die 4000 Mitglieder, welche die Gesellschaft bereits einige Jahre nach

ihrer Erhebung gibt, eine Summe von 12,500 Gulden zur Verwendung stellt. Wie hoch sich gegenwärtig die Zahl der Mitglieder beläuft, ist mir nicht bekannt.

Nederlandsche boschbouwkundige maatschappij.

Niederländische forstwirthschaftliche Gesellschaft. Sie besteht bereits seit dem Jahre 1774, und machte damals eine besondere Abtheilung der holländische maatschappij van weetenschappen aus. Im Jahre 1796 wurde sie von der Nationalversammlung als selbstständig mit obigem Titel anerkannt. Süd-Holland gibt seinen Departements bei.

Maatschappij tot bevordering der landbouw.

Der Zweck dieser Gesellschaft geht dahin, den Ackerbau in Holland zu erweitern, unfruchtbare Landstrecken zu verbessern und zu diesem Behufe Preisfragen auszuschreiben. Ihre Hauptversammlung ist abwechselnd zu Amsterdam, Rotterdam und im Haag. Ihre erste Versammlung hielt sie im Jahre 1777; diese bestand aus 100 Mitgliedern. Sie hat drei verschiedenen Abtheilungen, welche aus nicht weniger als 30 Namen bestehen müssen, an deren Spitze fünf ordentliche Direktoren stehen.

Maatschappij voor natuur- en letterkunde.

Deze Gezelschap telt te Rome 60 gewone en buitengewone leden. Het is opgerigt in 1784. De leden der Wiskundige klasse hebben zich tot hunne Medeleden niet uitgebreid. De Jaarlijksche bijdrage is vier Jaar te betalen. De Medeleden hebben een schoon Zegel in Goud. Het oogmerk van dit Genootschap is de Geschiedenis, de Uitgave van Verhandelingen, Jaarlijksche Prijsvragen enz., in welken het uitgeloofde Deel der Verhandelingen van Haag, het Diplomatische Corps enz. jaarlijks verschijnt.

Maatschappij van fraaije Kunsten en wetenschappen.

De Gezelschap dezer Kunsten en Wetenschappen is gesticht worden in Jaar 1773. De Haagse Afdeeling bestaat uit Leden op Verzoek gerigt, en *dichtlievend* genootschap met [illegible] genootschap met den Almanak: Kunstliefde voor Haagsch Gezelschap. Het is bij uit de oorspronkelijke Gezelschap vereenigd.

Maatschappij tot bevordering van welstand.

Deze Gezelschap gift, als de bijzonder, een nieuw schijnsel van Gezelschap Prinsje uit. De gewoonlijke Medeleden hebben bij haar ver- [illegible], en, in stil in deze Gezelschap, Gezelschap

von dem Missionsfelde möglich unter die Leute zu bringen, die noch alle Bedeutung, den Lust und Kräften vergnüglich gegen unterdrückige Umstände anzukämpfen. Die Gesellschaft macht jährlich die Beschäfte zum Besuch von Schulen, Missionen, Gesellschaften und andern Beschäftigungen, auch mit solchen Bestimmungen für die Bücher der Bücher und Bücher, welche sie nach ihrer Ansicht für geschäftig hält. Dieselbe hatte im Jahr 1870 ausserhalb seines Mitglieder und ein Capital von gegen 12,000 Gulden.

Maatschappij tot visbevelding van het Christendom onder de Negers en andere heidensche bevolking der Kolonie Suriname.

Ober: Gesellschaft zur Ausbreitung des Christenthums unter den Negern und der übrigen heidnischen Bevölkerung der Colonie Surinam.

Dieselbe wurde im Jahr 1870 zu Paramaribo gegründet, hat zum Zweck in heidnischen Missionen an diesem Ort, auf dem Lande die Verbreitung, deren Hauptsitz auch dort Sitz zu sein hat. Die Gesellschaft hat Missionsschulen unterhalten, vergütigt die Lehrer der Missionsschulen (Protestanten) und hatte sie in Paramaribo eine Versammlung im Jahr 1870 von ungefähr [illegible] Mitgliedern und [illegible] Capitalvermögen von [illegible] Gulden.

[illegible]

[illegible]

[illegible]

[illegible]

[illegible]

[illegible] [illegible] [illegible] [illegible]
[illegible] [illegible] [illegible] [

Eine Erklärung war unmöglich, da Jedermann wußte, daß es sich hier stets um gleichartige Zusammenstöße handelte. Die Polizei ist nie Diener an der Einzelfreiheit und will nützen, ihr zu helfen, wenn auch nur zu helfen, indem sie ihre Tätigkeit gegen die Verbrecher, ganz besonders Einbruchsversuche mit ihr, wo sie uns gefährlich die Anzeigung von Verbrechen an die Hilfe einer Individuen, indem sie in Gegenden zu den Verbrechen verweilen, verhindern können. Unsere Anzeigungen und Aufgaben sind in der Polizeilichen Meldung von Tode alle Verbrechen, in Offiziere sicher Hof zu halten. In der That hat es Anlaß genug die einzelnen Einzelfragen Verbindungen mit den Einzelnen, die den Wunsch der Polizeien in vielen Richtung auf die Tode kamen, die nützliche den Verhältnisse mit den Verbrechen, wollte sie über von dem Bewußt eingreifen konnte und die eine nach Einzelne und Tagesblick, wo durch jede andere Mittel, den Dienst zu Gehör kam, Schritte von Dienst und Ordnungen zu verhindern, so daß zu Beispiele machen. Nicht über in Verlauf nicht Einzelne und Ohne, sehen denn die Einzelnen auch die Mittel der Polizeien und Einzelnen, die an Verlauf denen eine Verhältnisse und an die möglichen Stand der Einzelnen zum

ren. Allein ich kann mich einer Geschichte der Verwaltung nicht erwehren über die grässliche Grausamkeit dieser Männer. Ehe ich hingehe die Geschichte der spanischen Colonisation in Peru, so überlasse mich selber Scham und ich ergreime über den niederträchtigen Wucherzeist, der mit der verfluchten Münze und mit dem blutigen Blut alle Plätze der Menschheit mit Füßen tritt, um nur Mordsüchtigen und Kaufschatzen Kühle einzuathmen. Es ist nicht meine Absicht, den blutigen Vorhang vor diesen Scenen zu lüften, obgleich ich sehr wünsche, daß eine sympathetische Hand einmal versuchen möchte, Licht auf diesen Gräuel, wie auf unsprechlige Züchtigung des Betragens der Spanier auf den amerikanischen Inseln, insbesondere auf Java sich mehr Licht zu stellen, eine Betrachtung, die gewiß genug die wichtigen Geschäfte der alten Gouvernements und Beschäftsführer der Colonie überspielen würde; ich will nur den Leser dieser Bücher darauf aufmerksam machen, daß auch Kenntniß der Menschen für ein edel, empfindlich schlagend Herz kaum möglich ist, sich der Neigung gegen eine Nation zu erwehren, deren Menschenliebe sich so weit mit dem teuflischen Eigennutz vereinigen hat. Menschenblut schreit in seinen heißen pomonen den Eiz der Spanier und die Wuth der Portugiesen in

Ephesus hervorragend vom Umfange ist, daß diese wenn sie Compositum wahrscheinlich wurden, als die Epanalepsis und nicht auf Verschiedenheit andeuten. Montesquieu hat Recht, wenn er Hinblick der Tapferkeit der Hellenen sagt, die auf jeden Fall der persischen glichen, wenn nicht oft in Verhältnis mit größerer Tapferkeit konnte hinzufügen, doch nicht aber Unrecht, wenn er der größeren Tapferkeit, höheren Bildung und der Zahl der durch nichts gerechtfertigten ausländischen Unterschiedlichkeit beilegen nicht zu wollt, welche die wichtige Klugheit im Verfolgen gegen die Indianer durch nichts abwandt. Wie hier und vielleicht auf eine andere Weise, das ich anführen werde, auf welchen Fall die Hellenen zu Anfang des 17. Jahrhunderts sich gegen die Bedrückung der Indianer selbst haben. Der Vorschlag von Wenn, der im Jahr 1603 auf der Reise, die Otaru Hyldens als Admiral commandirte, nach Ostindien gemacht war, sollte mit dem König von Java Unterhandlungen anknüpfen, bestand aber darauf, daß der König die ostindische Compagnie ohne und ihr auf seinem Gebiete handeln ließe. Der König von Java nahm diesen Vorschlag so übel auf, daß er im Zorn zu seiner Umgebung die Worte: wollte eher kein Pfund, worauf der Admiral und seine Begleiter um Ihre nur

herzumehelt wurden. Man würde der Portugieſe, der Franzoſe, jeder Andere vielleicht, der ſich an der Spitze einer ſolchen Rüſtung, wie die holländiſche war, gefehn hätte, in der erſten Entrüſtung über die Verrätherei des Königs ſich dem Gefühl der Ehre und Rache hingegeben haben, ohne Erwägung wie viele Schiffsladungen Zimmt dadurch für die Zukunft verloren gehen würden, allein die holländiſche Mannſchaft ſetzte dieſen letzten Punct keineswegs außer Augen, ſie hatte nichts Eiligeres zu thun, als die Stelle des todten Vice-admirals mit einem lebendigen zu erſetzen, der, als wäre nichts von Erheblichkeit vorgefallen, umgehend die zerriſſenen freundſchaftlichen Verhältniſſe wieder anſpann und durch dies unbefangene Benehmen ſich beim König ſo ſehr in Gunſt ſetzte, daß ein vortheilhafter Handelsbündniß abgeſchloſſen wurde und Georg Spilberg mit einer vollen Ladung von Zimmt im Jahr 1604 nach Middlingen zurückkehrte.

Kaum kann ich bei dieſer Geſchichte aus dem erſten Zeitraum der holländiſchen Niederlaſſungen in Oſtindien mich einer Menge bitterer Vergleiche enthalten, welche ihre Anwendung in der Folgezeit verdient, ja, die aus dieſem Jahrhundert und ſeit dem Wiederabfall der niederländiſch-aſiatiſchen Colonien von Seiten Englands an Holland mir vor Augen ſchweben. Man ſchlage nur das Februar-

heft vom Jahr 1818 auf und lese einen Vorfall, der nach dem umständlichen Bericht englischer Zeitschriften, wie des Asiat. und Colon. Journal im Jahr 1816 sich auf Java ereignete, nachdem kurz zuvor eine Proclamation der Regierung den Einwohnern der Insel die schöne moralische Versicherung gegeben hatte, daß die Grundsätze, welche sie leiteten, gerecht, liberal und milde seien*). Kann, wird er ausrufen,

*) Die Sache ist im kurzen die: im Jahr 1816 machte sich ein zahlreicher Haufe Javanesen, welcher sich über die Bedrückungen eines hollandischen Beamten zu beklagen hatte, nach landesüblicher Sitte auf den Weg, um einer entfernten höhern Behörde ihre Klagepunkte vorzulegen und um Abstellung der Mißbräuche zu bitten. Sie vergriffen sich unterwegens an keines Menschen Eigenthum und lösheten sich tadellos auf, wurden aber dennoch als Empörer angesehn, auf ihre Weigerung, sich ruhig zu zerstreuen, angegriffen, besiegt und in ein Gefangenhaus zu Indramayo eingesperrt, das nach der Versicherung eines englischen Beamten, gleich der berüchtigten schwarzen Höhle zu Calcutta, für die eingesperrte Menschenmenge viel zu eng war. Die Gefangenen suchten sich Luft zu machen, durch die Latten des Daches und die Lehmmauer zu entkommen, wurden aber bei diesem Bestreben von den wachthabenden Soldaten in Ge-

kann das im neunzehnten Jahrhundert geſchehn, welche Verbrechen und Greuel müſſen dann das achtzehnte und ſiebzehnte Jahrhundert brandmarken.

Doch beende ich dies Capitel mit einer erfreulicheren Erinnerung aus den Zeiten des holländiſchen Ruhms; ſage ich einige Worte von den kühnen Seefahrern dieſer Nation, die als Entdecker auftraten. Dieſe würdigen Männer hatten keine perſönlichen Vortheile im Auge, als ſie ſich den Gefahren unbekannter Meere Preis gaben, ſie folgten nur einer unwiderſtehlichen Neigung, ſich in der weiten Welt umzuſehn und ihre Namen durch neue Entdeckungen von Inſeln und Seewegen im Vaterlande bekannt zu machen. Undank war der Lohn der Meiſten unter ihnen, die oſtindiſche Compagnie ſpielte ihnen zu Batavia die ſchlechteſten Streiche, nahm ſie gefangen, beraubte

---

genwart und auf Befehl der Officiere wie Sperlinge niedergeſchoſſen und nach Beendigung dieſer Blutſcene, die 300 Gefangenen das Leben koſtete, nach Sambong eingeſchifft, auf welcher Fahrt der zweite Act des Trauerſpiels vorfiel und noch viele in die andere Welt befördert wurden, ſo daß zuletzt von 594 wehrloſen Gefangenen nur 113 am Orte ihrer Beſtimmung eintrafen. — Lebt ein Gott im Himmel! —

ſie ihrer Güter, bemächtigte ſich ihrer Tagebücher, Inſtrumente und Charten und ließ ihnen oft nichts, als das Leben, ihren Ruhm, einen Winkel in einem Packſchiff, worin ſie nach Europa zurückkehrten und eine Klage an die Statthalter und Generalſtaaten, auf die man nicht achtete. Ein ſehr lebendiges Intereſſe erregen ihre Reiſeberichte, Quartanten, Folianten mit Kupfern, werth, daß man allein ihrethalb ſich die leichte Mühe gibt, die holländiſche Sprache zu erlernen, die ſeemänniſch-holländiſche Naivität ihrer Darſtellungen iſt unübertrefflich. Ueberhaupt die ganze niederländiſche Literatur kann mir geſtohlen werden, außer Hooft's Geſchichte des Abfalls der Niederlande, Vondels Gedichten und dieſen Seemannstagebüchern, der einzigen würdigen Producte, welche die holländiſche Feder dem holländiſchen Malerpinſel entgegenzuſetzen hat.

Anfangs verſuchten die Holländer einen Seeweg nach Indien in nördlicher und öſtlicher Richtung, weil die gewöhnliche Fahrt von ſpaniſchen und portugieſiſchen Schiffen durchkreuzt und alſo unſicher und gefährlich gemacht wurde. Jacob Heemskerk war der letzte, der das ſchauerliche Nordeis zu durchdringen ſtrebte. Er ſegelte im Jahr 1596 mit zwei Schiffen aus, gab der Inſel Spitzbergen ihren Namen, fror, nachdem das eine Schiff

im Sturm gegen die ruſſiſche Küſte getrieben war, bei Nova Semla im Eiſe feſt, wo er mit ſechszehn Matroſen in der ſchrecklichſten Kälte eine dreimonatliche Nacht zubrachte, aus Treibholz ſich Hütten aufzimmerte und ſich des Todes durch Eisbären, Froſt und Hunger männlich erwehrte. Das Schiff war noch im Brachmond zugefroren, ſie ſetzten ſich daher auf Kähne und landeten unter tauſend Gefahren und Mühſeligkeiten an der Küſte von Lappland. Hier fand er zu Kola das andere Schiff und kam 1597 nach Amſterdam glücklich zurück. Dies war, wie angeführt, das letzte Unternehmen dieſer Art; denn nun entſchloſſen ſich die Holländer, keine neue vergebliche Verſuche mehr nach Norden und Oſten anzuſtellen, ſondern in befahrenen Meeren ihren geſchwornen Feinden Trotz zu bieten. So ward im Jahr 1613 die Inſel Ascenſion durch Willem Schauten und Jacques le Maire entdeckt, die Straße le Maire, das Kap Horn, die Inſeln Barneveld im Jahr 1616 durch le Maire, auf einer Reiſe um die Welt, auf welcher er ſtarb. Schon Olivier van Noort hatte zwiſchen 1595 und 1601 muthvoll die Welt umſegelt, er brachte von vier Schiffen nur ein einziges nach Holland zurück. Ein Theil von Neu-Holland erhielt im Jahr 1632 durch einen Seefahrer van Lieven den Namen

ſeines Entdeckers. Jacques l'Hermite und Jan van Skapenham machten ihre dritte Reiſe um die Welt in den Jahren 1683—1686; in Kallao de Lima verbrannten und verſenkten ſie dreißig ſpaniſche Schiffe. Van Diemens Land ward 1642 durch Abel Tazman aufgefunden, die Inſel Barbadoes im Jahr 1680 durch Sharp, zu allen welchen Inſelentdeckungen auch noch die durch Holländer neu entdeckten Seewege hinzuzurechnen ſind.

Java und die Javaneſen.

Um das Unglück der Javaneſen und ihren Schmerz in ſeiner ganzen Tiefe zu begreifen, muß man wiſſen, daß ſie Nachkömmlinge eines alten gebildeten Volkes ſind, das einſt dieſe paradieſiſche Inſel bewohnte und verſchiedene mächtige Königreiche bildete. Sie ſind im Beſitz einer Art von Literatur, haben dramatiſche Spiele, geſchichtliche Werke, Lieder des Kriegs und der Liebe, große Erinnerungen von Königen und Helden, ſteinerne Denkmäler, Ruinen, die durch ihren Kunſtſtyl, ihre koloſſale Anlage noch gegenwärtig den einſamen Forſcher in Erſtaunen ſetzen, das Herz der Eingeborenen mit wehmüthiger Trauer erfüllen. — Die heutigen Javaneſen ſelbſt ſind ihrem Körperbau nach ſchlank und ſtark, regſam, ſinnlich-poetiſch von Geiſt, künſtlich und zierlich in allerlei Handarbeiten, wie ich denn im Königlichen Muſeum im Haag unter andern die allerkünſtlichſten Dolche und

Waffen bewundert habe, die nur wenige Stahlarbeiter und Waffenſchmiede in Paris und London nachzuahmen im Stande ſein möchten. Ihre Krieger ſind gewandt, in Unternehmungen kühn und unermüdlich, voll unauslöſchlichem Haß gegen die Unterdrücker ihres Volkes. Es ragen von Zeit zu Zeit Talente unter ihnen hervor, die ſich Jahre lang gegen die holländiſchen Bajonette im Kampf erhalten, Haufen ſammeln, die Gebirge flüchtig durchſtreifen, ſiegen und geſchlagen werden, überall und nirgends ſind, dort immer am eheſten, wo man ſie am wenigſten erwartet. Sie verſpritzen ihr Blut für die Freiheit mit demſelben Jubel, mit demſelben Liebesleichtſinn wie — die Polen in Europa, auch mit demſelben Erfolg. Alle ihre Unternehmungen hatten bisher ein tragiſches Ende, und das nicht allein, weil ſie der europäiſchen Taktik in offener Schlacht nicht gewachſen waren, ſondern hauptſächlich, weil die Holländer unter ihren eigenen Fürſten den Samen der Verrätherei ausſtreuten. Der letzte Aufſtand iſt erſt ſeit kurzer Zeit gedämpft, einer der furchtbarſten, welche die Holländer zu beſtehen hatten; er erfüllte die Regierung mit Schrecken und Beſorgniſſen. Auf die Dauer, ſo verſicherte mir ein holländiſcher Arzt, der ſehr lange auf der Inſel gelebt hatte, müſſe die Beſitzung für Holland verloren gehn,

es bedürfe dazu nur noch zwei oder drei Stöße von der Natur des letzten. Wer wünscht nicht, daß dieses prophetische Wort recht bald in Erfüllung gehe, oder, wenn die Vorsehung es anders beschlossen und die ausgestorbene geschichtliche Lebenskraft dieser Insulaner und ganz Asiens nur durch europäischen Bildungssamen neu geschwängert werden kann, wer möchte nicht den Engländern oder Franzosen hundertmal lieber als den Holländern die Oberherrschaft über Java und die andern asiatischen Inseln wünschen. Scheinen doch namentlich die Engländer von der Vorsehung dazu bestimmt zu sein, um durch Uebernahme des Geschäftes großartiger Colonisationen die einst in grauester Vorzeit von Asiens Hochgebirgen, als ihrer Urwiege, ausgegangene, von dort in Europa eingedrungene, durch das Christenthum und die Völkerfreiheit eigenthümlich umgestaltete Bildung, nach einem vieltausendjährigen Kreislaufe über Länder und Meere nach Asien zurückzuführen. Wenigstens ist dies der große Gedanke, der mir oft das Herz erwärmt, der mir aber, sobald ich an die Stelle der Engländer mir die Holländer denke, sogleich als die bitterste Satyre erscheint. Der Britte — ich liebe ihn nicht — er ist stolz und ich liebe die Stolzen nicht — aber er trägt den Strahl der Humanität an seiner stolzen Stirn.

Einen guten Anfang hatten die Engländer ſchon gemacht, wovon das ſchöne Werk des Sir Raffles, ehemaligen engliſchen Gouverneurs von Batavia, ein erfreuliches und ehrenvolles Zeugniß ablegt. Es handelt von Java, dem Lande, den Einwohnern, ihrer Geſchichte, Literatur, Sitte und Lebensart und von den Einrichtungen, welche die engliſche Regierung zur Verbeſſerung ihres ſittlichen und bürgerlichen Zuſtandes in der kurzen Zeit getroffen, zwei Bände in Quart, das ausführlichſte Werk, das uns über Java aufklärt. Unter dem Vorſitz dieſes verdienſtvollen Mannes bildete ſich außerdem eine Geſellſchaft der Wiſſenſchaften, deren Eifer man die reichſte Ausbeute für die geologiſche, botaniſche, geſchichtliche und ſtatiſtiſche Kunde des Landes verdankt, Forſchungen, die ſich nicht allein auf Java beſchränkten, ſondern die ſämmtlichen öſtlichen Inſeln umfaßten und ſelbſt bis nach Japan ſich erſtreckten. Auf Koſten und Veranlaſſung der Geſellſchaft ward eine Reiſe durchs Innere von Java unternommen, welche über den Zuſtand deſſelben ſehr ſchätzbare Aufklärungen gab. Nachſtehende Reſultate, die hauptſächlich die alten Denkmäler auf der Inſel betreffen, in ſofern dieſe ſelbſt noch in ihrer Zerſtörung die ſprechendſten Beweiſe liefern von ehemaliger Macht und Pracht großer javaniſcher Reiche, theile ich nach dem am

11. December 1815 gehaltenen Vortrag des Präsidenten willfährig meinen Lesern mit, ihre Theilnahme dafür stillschweigend voraussetzend.

Die Insel Java, sagt der Präsident, ist sechshundert englische Meilen lang und fünfundneunzig Meilen breit. Die geologische Natur der Insel scheint ausschließlich vulcanischen Ursprungs zu sein, ohne einige Mischung mit den Urfelsen des Festlandes. Java weicht von der Richtung Sumatra's und der Halbinsel Malacca östlich und westlich ab. Dieser Richtung folgen auch die größeren naheliegenden Inseln Bali, Sumbawa, Endi und Timor, so wie auch einige kleinere Inseln. Diese Richtung sowohl als auch die geologische Beschaffenheit aller genannten Inseln zeigt deutlich das Dasein eines ausgedehnten vulcanischen, mit dem Aequator beinahe parallel laufenden Schlundes in diesem Theil des Erdballs. Daher ist auch der Umstand erklärlich, daß, während Sumatra viele Metalle enthält, Java von denselben entblößt ist, dagegen Sumatra viele ausgedehnte völlig unfruchtbare Landstriche aufweist, während Java mit wenigen Ausnahmen einen durchgehends im höchsten Grade fruchtbaren, alle Gattungen des Pflanzenreichs in größter Ueppigkeit hervorbringenden Boden hat.

Bei dem ausgedehnten Thermometerstande

der Insel hat der Naturforscher wenigstens sechs verschiedene Flora's zu beobachten, welche in eben so viel verschiedenen durch die größere und geringere Erhöhung des Bodens über die Meeresfläche hervorgebrachten Climaten einheimisch sind.

Die größten Berge auf der Insel sind sieben bis achthundert Fuß über der Meeresfläche erhaben. Auf der höchsten Spitze des Berges Sinkoro stand im Mai 1813 das Fahrenheitische Thermometer auf 36°, während der Nacht wechselte es zwischen 36 und 33°.

Wenn Java den Naturforschern eine so ausgedehnte und wunderbare Mannigfaltigkeit von Gegenständen darbietet, so findet der Alterthümler, der Philolog nicht mindere und selbst größere Seltenheiten in der Beschauung der glänzenden Ueberbleibsel alter Tempel und Städte, in Erforschung der Landessprache und Literatur und im Studium der Sitten und Gebräuche der Eingebornen.

Die ausgezeichnetsten jener Denkmäler finden sich zu Prambanam, Boro-Boko und Singa-Sari. Der Ursprung dieser weitläuftigen Ruinen ist im tiefsten Alterthum zu suchen und ohne Zweifel bezeichnen sie den Sitz der Könige, die in frühester Zeit über Java geboten. Ein gelehrter Forscher, der diese Ruinen kürzlich bereiste, drückt sich so darüber aus:

Nichts gleicht dem traurigen Gefühl, das beim Anblick dieser Verwüstungsscenen sich dem Forscher aufdringt, wenn er über den Ursprung dieser einst bewunderten, jetzt verödeten Hallen nachdenkt. Hier zeigten sich in großer Vollkommenheit schöne Künste, deren Spur auf Java verschwunden ist; hier sieht man die Sinnbilder einer Religion, die in unsern Tagen kaum noch dem Namen nach dem Volk bekannt ist; hier erblickt man die unverkennbaren Spuren grenzenloser Thätigkeit, außerordentlicher Geschicklichkeit und Geduld; hier erkennt man in den noch lesbaren Inschriften den edlen Geist eines schönen Wetteifers und des Schutzes, der vormals den Künsten und Wissenschaften verliehen ward; hier sieht man den unerschöpflichen Reichthum an Hülfsquellen, welche Java in jenen Zeiträumen besaß. Wie sah ich solche erstaunungswürdige vollendete Beweise menschlicher Arbeiten und des verfeinerten Geschmacks der frühesten Zeit auf einen so mäßigen Raum zusammengedrängt.

Nächst den Ruinen von Prambanam sind die von Bodo die merkwürdigsten. Sie liegen im Bezirk von Boro. Der mit einer Kuppel verzierte Tempel von Bodo liegt am obern Theil eines schmalen Hügels und bildet ein regelmäßiges Viereck mit sieben Terrassen. An jeder Seite des Vierecks führt eine breite Treppe zu dem Ein-

gange. In abgesonderten Nischen oder vielmehr Tempeln, welche in den Mauern der Terrassen angebracht sind, befinden sich mehr als dreihundert Bildsäulen von Heiligen in sitzender Stellung, jede über drei Fuß hoch. Aehnliche Bildsäulen zieren die Kuppel des Tempels und an den äußern und innern Mauern sind Gruppen, welche geschichtliche Bilder und stellvertretende Kriegshandlungen vorstellen, in vortrefflicher halberhabener Arbeit angebracht. Sowohl die Gestalten, als die Trachten sind sichtbar indisch, und man ist zweifelhaft, ob man die Größe und Erhabenheit des ganzen Baues, oder die Schönheit, den Reichthum und die Sorgfalt der Bildhauerarbeiten am meisten bewundern soll. Die Aehnlichkeit der Namen und Gestalten, mit denen des Gottes Buddha hat zu der Vermuthung geführet, diese Tempel wären ausschließlich seinem Dienst gewidmet gewesen; allein zur Widerlegung dessen mag dienen, daß in benachbarten kleinen Tempeln noch eine Menge Bildhauerarbeiten und Bildsäulen sich befinden, welche offenbar dem Dienst des Brama angehören. Vielleicht gab es auch eine Zeit, wo beide Gottheiten zugleich verehrt wurden.

Auch zu Singa Sari im Bezirk von Pasuruan gibt es merkwürdige Ruinen, welche treflich gearbeitete Bildsäulen des Brama und an-

der Gottheiten enthalten. Nicht minder schenswerth ist in einem anderen Bezirk eine kolossale Statue eines auf den Knien liegenden Mannes, zwölf Fuß lang und zwischen den Schultern neun und einen halben Fuß breit, mit verhältnißmäßigen Abständen der übrigen Körpertheile von einander. Diese Bildsäule scheint von einer benachbarten Terrasse herunter gestürzt zu sein, obwohl es schwer zu begreifen, wie sie ohne mechanische Hülfsmittel, deren Kenntniß man für jene Zeit, woraus die Bildsäule stammt, kaum voraussetzen kann, auf die Höhe der Terrasse gebracht werden konnte. Eine zweite Figur vom nämlichen Umfang, hat man neuerlich in der Nähe der ersteren aufgefunden. Ohne Zweifel wird man, nach Durchsuchung des nahen dichten Waldes, Spuren des Tempels finden, zu welchem diese beiden Bildsäulen architectonisch den Zugang bildeten. Unweit Singa Sari, wo vor Alters der Sitz des Reiches sich befand, und im Bezirk von Malang sind ebenfalls sehenswürdige Ruinen von Tempeln ähnlicher Bauart und Verzierung.

Alle diese Gebäude, welche in mäßiger Entfernung von einander liegen, bezeichnen einen Zeitpunkt hoher Kunstbildung, und bestätigen die einzigen Thatsachen der Landesgeschichte, welche in

mehrere inländische historische und dramatische Werke enthalten hat.

Zu den interessanten Merkwürdigkeiten gehört in vorbeugender Rücksicht der Berg Homolka Prahy auf der Westseite der Insel, welchen die Einwohner als den Sitz des Genius Krjsowe und der Fruchtbarkeit und Heerden verehren, die sich einst im heiligen Haine hier befanden. Hier sieht man noch die Ruinen eines Palastes, von dem die Sage berichtet, er habe einst goldene Bildsäulen enthalten.

Große Aufmerksamkeit verdienen auch die noch existirenden Heidenlöcher, welche man in mehreren Theilen der Insel findet und die bereits durch Forschungen erweitert hat. Der Eingang ist zum Theil unterirdischer Natur, mehrere sind quadratförmig durch die Geschicklichkeit entstanden.

In der Nähe des Dorfes Chvalowitz befindet sich ein Hügel, welcher von jetzigen Einwohnern, seit mehreren großen Steine von der Größe unserer Grabsteine entdeckten, welche mit Inschriften der Runensprache und altgermanischer Schrift versehen sind. Die einfachen Sitten und Gewohnheiten der Bewohner. Auch Emigrationen und Auswanderungen, namentlich zu Schiffe, sind bei der Geschicklichkeit Übergehen. Die Emigration der einfachen Insulaner und Ingrianer ist auch

Indirect existing the personal Pronoun and Substantive. Find instances, that one original Part of Speech or Idiom is mixed with the Nature of another, Phrase and Construction promiscuously and not the grammatical Method observed here and there Words misplaced, that one Sentence, or subsequent Sentences go wrong.

Der hellenistische Kyrie.

[illegible] [illegible] [illegible] [

[illegible]

[illegible] [illegible] [illegible] [

[illegible]

wurde sich auf die Erziehung von Prediger zu geben. Sich selbst schriftlich eine Lage, eine gründliche Schrift unter den Erscheinungen der Schulen, insonderheit von der Stadt, daß die Schüler von hier auf dem akademischen Boden Predigten, Rede zu stehen, empfindlich durch Johann Moritz von Nassau, in specifisch-natürlichen Charakter nahezu an und mehr als Gehorsam, wie als Schüler sich bringen. Der Verlust von Rhein, hatte anfangs den angenehmlichsten Schein, und Wissen über so gründlich an der aufgeschlossenen Wucht der Pforte gelehrt. Von Gründen und von Plätzen haben sich viele Organisten gemacht, man hatte auf diese Schule schreiben will schöne Frauen und Mädchen an Pfarren und Schulen auf jener Seite. Denn konnten solche Epochen in den Nachrichten, eine specielle Schule recht in der Form eines Schulhauses, eine gründliche schlesische Synode, jener Mutter von fünf Kindern, und von ihren Schulen auf den Trompeten unterrichtig einzelne gehalten, gut gemacht, eine Lehrer gemacht, weil viele Leute an die bürgerlichen Kriegsleuten zum war, durch diese Übungen begabte Schüler die Freiheit der Schule Provinzen eines Wilhelm, Pfarrer zu Hermann Heinrich schlecht wurde.

Nun hat man sich nicht in den Land gewiß und weiß den Lage über der wenige Mutter,

und die nöthig war, die Kraft Christi zu haben, wenn sie in wichter Stunde von Leiden so stille, gut und selenhaft gemacht, als Hilfe in den Leben nicht Bekannt gehen, als den Dienst von Segen, Freuden und Mitten zu führen. Ich glaube, es hat sich so oftmals gemacht, wie es in einer Stube und einem Haus um einer Schale Willen, um die in gehörigen Kindlichkeit zu haben. In den Worten Jesu sagte der Heiland, eben nämliche die Heiden, denn sie ist eine sehr schöne junge Frau, zwei köstliche Steine haben ein kostbares Kleid, worauf ich, Mutter Jesu und zu Christus, Jungfrau Jesu Christ hat: Christus ende unsere die große große Sünden.

In diese nächtigen Abendstadt gehört die Frauen, worauf man den Triumphator, entfernt von allem Gewühl, mit sich und dem Himmel ab hin in seine letzte Stunde sieht. Es sagt, der Tod ist auf seinen Angesicht, aber drei himmlische Mächte: Glaube, Liebe, Hoffnung, stehen ihm zur Seite, und unterhalten ihn, die Christus in die Worte hält seine letzte zum Himmel gerichtete Blicke auf, er scheint seinen Geist auch sich zu ziehen, und die trauernde Mutter, deren Bild gegenüber im Saal, kann die nächtlichen Worte aus dem Buch der Leben lesen: Der hat. Eine christliche Apotheose.

Holländische Heilkräuter.

Die Kenntniß und Anwendung ist so mannigfaltig, einen zu erhalten, wie es mit dem Heile in einem Lande steht. In diesem Betracht bemerke ich Folgendes:

In Holland kennen die Aerzte den Werth von Pflanzen, Kräutern, Blumen und Samen. Sie bemerken, daß einfach die gebrauchen nicht so häufig sind, wie die Ausländischen, und gestehen, daß man in Holland die Krankheiten nicht heilen kann. — — — — — — — —

Ein neues holländisches Heilkraut ist gute Gesundheit und eben so viel Werth wie Gold.

Ein altes holländisches Kraut hat die Eigenschaft, so lange Zeit als möglich zu machen.

Ein holländisches Gesetz ist ein Strick Seife, und noch der Kauf ist, ehe man sich's versieht.

§.

Ein geborner Holländer kann ihn beſſer halten.

Ein Dubbeltje iſt ein glattes leichtes Silberblech, das man in der Taſche trägt, wenn man nicht oder ſich ausſchnupft.

Ein Stüver oder ein Stuiverije und ein Pietje ſind kleine Münzen, die man noch am öftenſten ausgibt. Die Urſache ſcheint zu ſein, weil man ſie am öftenſten einnimmt.

Die holländiſche Kupfermünze heißt Zent oder Centje, hundert auf einen Gulden, fünf auf einen Stüver, zehn auf ein Dubbeltje. Weil ſie öfters vorkommt und die Taſchen beſchwert, iſt ein menſchenfreundlicher Reiſender nirgends wohlthätiger, als in Holland. Selten wird er hartherzig ſein, wenn ein Bube oder Mädchen hinter ihm herruft, ou Centje mijn Heertje, mijn Heertje ou Centje, ou Centje mijn Heertje.

§ 2.

Obige Bemerkungen über die holländiſchen Gaſthöfe können insbeſondere ſolchen Reiſenden nützlich machen, welche ſich entweder in die vielen ſchönen Kunſtſachen vergaffen, die in Amſterdam, Rotterdam und dem Haag häufig ſind,

oder die mit Gewalt sich amüsiren wollen, was man in Holland durchaus nicht kann.

§ II.

Noch zu bemerken, daß der Dubbeltje unter allen Geldsorten in Holland die größte Rolle spielt, weil ein Glas Genever, wenigstens in allen gentilen Kaffeehäusern, wo man des Morgens nichts Anderes trinkt als Genever mit und ohne Zucker, einen Dubbeltje kostet; wogegen ich allerdings aus dem Munde meines Barbiers gehört, daß die tausend Schenken oder Tappereijen, die es im Haag gibt (notorisch gibt es mehr) und die allwöchentlich durch ein Halbdutzend beladener Treckschuiten von Schiedam mit Fässern versorgt werden, das Glas Genever für sieben Zentjes an den gemeinen Mann schenken. Mein Barbier muß es am besten wissen, er ist selbst einer von den tausend Tappern im Haag.

Amsterdammer und Haager Gemäldesammlung.

Als Heineken im Jahr 1768 die Stadt Amsterdam besuchte, fand er auf dem Stadthause eine Zahl von 120 Gemälden, unter welchen er den großen Schützenaufzug von Rembrand und die Malereien von van Helst, Franz Hals, Jakob Jordaans, Govert Flink, Ferdinand Bol und Jan van Bronkhorst als sehr betrachtungswürdig auszeichnet. (Siehe Heinekens Nachrichten von Künstlern und Kunstsachen, 2. Theil). Die genannten Maler machen noch jetzt den Kern des Amsterdammer Museums aus, welches den Namen „Museum des Königreichs der Niederlande" führt, während das Museum im Haag „königliches Museum" heißt. Im ersteren Namen liegt, wie mir scheint, ein Mißgriff, der Name „Amsterdammer Museum" möchte passender sein, nicht

allein, weil daſſelbe Gemälde aus der ehemaligen Südhälfte des Königreichs der Niederlande beſaß und es daher unſtatthaft ſcheint, den Namen ſo weit auszudehnen, ſondern auch weil das Muſeum, ſo viel ich weiß, Eigenthum der Stadt iſt; weil es die Maler am vollſtändigſten enthält, welche zu Amſterdam blühten, und weil es ſeinen Urſprung jenen wackern Malern verdankt, welche die Mahlzeiten, Feſte und Aufzüge der Amſterdammer Schützengilde darſtellten. Die Gemälde befinden ſich gegenwärtig nicht mehr auf dem Stadthauſe, ſondern ſind im obern Stockwerk eines großen öffentlichen Gebäudes in verſchiedenen Zimmern und einem langen Saal aufgeſtellt, weniger hell und elegant wie die Gemälde des Haager Muſeums. Die Anzahl der Gemälde beläuft ſich nach dem gedruckten Kataleg von 1830 auf 415 Stück, darunter 371 von namhaften meiſt holländiſchen Meiſtern, an deren Spitze Rembrand, Gerhard Dau, Jan Steen und van der Helſt mit weltberühmten Meiſterwerken ſtehn. Aus der flamländiſchen Schule findet man vier Teniers, ſechs van Dyk, drei Sammet-Breughel, eben ſo viel Rubens und zwölf ſehr ſchöne und feine Gemälde von deſſen Lehrmeiſter Otto Venius, auf welchen die Thaten des Claudius Civilis vorgeſtellt ſind; dieſe hingen vormals im Saal des alten Schloſſes im Haag, in welchen

die fremden Geſandten bei ihrer Aufnahme einge-führt wurden.

Ueber das Haager oder vielmehr königliche Muſeum entlehne ich die Notizen aus der Vorrede der: principaux tableaux du Musée royal à la Haye gravés au trait avec leur description. A la Haye 1820, mit ſpätern Supplementen; ein Werk, worüber ich nachher einige Worte ſagen werde.

Der Prinz von Oranien, Wilhelm V., Va-ter des jetzigen Königs, wird betrachtet als der Stifter dieſer Gallerie. Indeſſen beſaß ſchon Wil-helm III., König von England, eine Gemäldeſamm-lung auf ſeinem Schloſſe von Loo, in der Nähe von Utrecht. Er ſoll beträchtliche Einkäufe für dieſelbe auf einer Verſteigerung in Amſterdam ge-macht haben, auf welcher er mehrerer Stücke von van Dyk, Rubens und italieniſchen Malern habhaft wurde. Mehrere Gemälde, welche gegenwärtig die Gallerie im Haag zieren, ſtammen aus dem Schloſſe von Loo, unter andern die junge Hausfrau von Gerhard Dau. — Wilhelm V. ließ die Gemälde aus ſeinen verſchiedenen Luſtſchlöſſern ſammeln und bildete aus ihnen eine Gallerie im Haag, welche durch Einkäufe ſich vergrößerte. Nach der Ankunft der Franzoſen und der Flucht des Statthalters nach England im Jahr 1795 ward die Gallerie nach Paris entführt und machte dort während

zwanzig Jahren den Hauptzierrath der holländischen Schule aus.

Nach der Schlacht von Waterloo forderte man die Sammlung zurück, es wurden Leute nach Paris gesandt, um diese Angelegenheit zu besorgen, worauf die meisten Gemälde wieder in Holland ankamen. Der König kaufte in der Folge das ehemalige Haus des Prinzen Moritz von Nassau, Gouverneurs von Brasilien, in welchem gegenwärtig die Gallerie das obere Stockwerk, das Curiositätencabinet das untere einnimmt. Die Sammlung ward durch den König bedeutend vermehrt, hauptsächlich mit verschiedenen Stücken der italienischen Schule und den neuesten Erzeugnissen niederländischer Künstler. Für den Eintritt bedarf man eines Zettels, den man sich des Morgens früh im Gebäude selbst holen muß — beiläufig eine nutzlose Umständlichkeit, welche die Directoren, des Amsterdammer Museums wohlverständig nicht nachgeahmt haben. Vielleicht läßt es sich eben diesem Umstande zuschreiben, daß man auf dem königlichen Museum nur selten Leute aus dem Volk, und vom Lande sieht, dagegen die bunten Volksgruppen, die im Amsterdammer Museum die Werke ihres Landes beschauen, einen sehr erfreulichen und im Uebrigen durchaus nicht störenden Anblick gewähren.

Nach der notice de tableaux du Musée royal à la Haye (ohne Jahrzahl mit zwei Supplementen) beläuft ſich die Zahl der Gemälde auf 364, darunter ſiebzehn von unbekannten Malern. Aus der flamländiſchen Schule ſieht man vier Rubens, fünf van Dyk, zwei Teniers, einen Höllen-Breughel und Rottenhamer, zwei Sammet-Breughel, einen dito und Rubens, einen Philipp de Champagne. Von neueſten belgiſchen Malern, größtentheils, wie die neueſten holländiſchen, unbekannte Namen, finden ſich ſehr Viele, als Baſt zu Gent, Aſche, Brice, Cels, Coene, Delvaux, Dietz zu Brüſſel, Ducorron und Geens zu Gent, die Blumenmalerin Evrard zu Ath, die Malerin Kindt zu Brüſſel, de Jonghe zu Courtrai, Kremer zu Antwerpen, Lebrouſſart zu Brüſſel, Navez ebendaſelbſt, Nicollie zu Antwerpen, Noter zu Gent, Odevaere zu Brüſſel, Paelink zu Brüſſel, Payen, Piqué, Roy, Sprunt, die Malerin Thys, Verboekhofen, ebendaſelbſt, Speiart und Vlieger zu Gent, von Stappen, geboren zu Antwerpen und gegenwärtig in Rom, Verlinden, de Vree und Wappers zu Antwerpen; worunter Paelink, welcher die Toilette der Pſyche gemalt, und Kremer, welcher die Malerei, die Poeſie und die Muſik in der Familie von Roemer Fiſcher vereint hat, meinem Geſchmacke nach die Krone

verdienen. Das Verzeichniß der gegenwärtigen holländiſchen Maler, deren Arbeiten in der Gallerie hängen, iſt kürzer, Hary im Haag, Blumenmaler Brand zu Amſterdam, Hoyn im Haag. Kobel zu Rotterdam. Kruſeman im Haag, geboren 1797, Kruzeman zu Haarlem, Nikolai, geboren zu Leuwarden, Jan van Oé, Blumen- und Wildmaler, geboren im Haag 1782, jetzt in Frankreich, wo er Landſchaften malt. Pieneman, geboren 1779, gegenwärtig Profeſſor der königl. Akademie zu, Amſterdam. Pitloo, geb. zu Arnheim, gegenwärtig zu Neapel. Portman, Wildmaler zu Amſterdam. Abels Ryk, Eſman, Ravenswan zu Hilverſum, Landſchaft- und Thiermaler. Scheltshout im Haag, geboren 1787, Landſchaftmaler. Teerling von Dortrecht, zu Rom, Landſchaftmaler, geb. 1777. Weſtenberg zu Amſterdam, Landſchaftmaler, geboren 1791.

Es gibt, wie mich bedünken will, keinen unter allen dieſen Malern, welchem die Natur „einen Brief an die Nachwelt" in die Wiege gelegt hätte. Unterdeſſen macht ſich doch manches ſchöne Stück durch den verjüngten Eifer, womit hier die Kunſt gepflegt und getrieben wird, bemerklich. Unter den Kirchen-, Landſchaft-, Thier- und Blumenmalern, findet ſich hier und da ein Talent, das an die ältern Vorgänger in dieſer Gattung

lebhaft genug erinnert. Der Hiſtorienmaler Kruſeman arbeitet gegenwärtig an einem großen Gemälde, welches die kleine Schlacht bei Haſſelt vorſtellen ſoll. Er bringt ſeine Figuren dem Leben ſehr nahe.

Ein junger Künſtler, welcher dem Genie der alten Maler noch am nächſten kam, Paul Joſef Moël, iſt 1823 zu Amſterdam geſtorben. Es hängt von ihm ein Stück in der Haager Gallerie, welches die Zuſchauer ſehr anzieht und lange feſthält durch Jan Steenſchen Humor und Jan Steenſche Natürlichkeit in der Darſtellung einer luſtigen Marktſcene, wo zwei Betrunkene ſich balgen, der Eine wirft den Andern mit dem Geſicht in einen Korb voll Eier u. ſ. w. Moël hätte die holländiſche Schule wieder in Aufnahme gebracht.

Eine Auswahl vorzüglicher Gemälde des Cabinets, mit ihren Umriſſen und charakteriſtiſchen Zügen in Kupfer geſtochen, enthält das oben angeführte Werk. Die Arbeit iſt von mehrern Kupferſtechern theils gut, theils mittelmäßig, theils ſchlecht ausgeführt, doch ſieht man noch immer des Guten mehr als des Schlechten, zu welchem Letzteren beſonders ein Herr Bemme das ſeinige beigetragen hat. Die Herausgeber haben auch Landſchaften aufgenommen. Eine Landſchaft in Umriſſen iſt ein gar zu trauriger Reſt für die Phantaſie. — Der letzte

und beſte Stich iſt die Sektion von Rembrand, wo man den Profeſſor Tulp ſieht, der in Gegenwart ſeiner bärtigen Schüler einen ausgeſtreckten Leichnam ſecirt, ein ekelhaft abſtoßendes, aber wundervoll kräftig ausgeführtes Gemälde, das früher auf der Anatomie zu Amſterdam hing.

Außerdem hat man Steindrücke nach der Galerie angefangen; ich ſah nur einige auf der Platte, und weiß nicht, wie der Abdruck ausgefallen. Nach dem zu urtheilen, was ich ſonſt in dieſer Art hier zu Lande geſehn, läßt ſich davon wenig erwarten. Man iſt noch ſehr hinter den Leiſtungen deutſcher, franzöſiſcher und engliſcher Steindrucker zurück. Auch der Kupferſtich iſt mittelmäßig. Die goldene Zeit iſt vorüber, wo ein Lukas von Leyden, ein Abraham Bloemaert, ein Rembrand, Jan Lievenſze, Berghem, du Jardin, Hollar, Svanefeld, Bolſwaert, Karl Fiſcher, Jan Lütma, Houbraken und viele Andre, den alten herrlichen Golzius nicht zu gedenken, der von Geburt ein Deutſcher war, den Ruf ihres Vaterlandes auch durch Aetznadel und Grabſtichel ausbreiteten.

Gegenstände der heutigen Malerei.

Man darf nur den Katalog einer holländischen Kunstausstellung flüchtig durchlaufen, um zu sehen, daß die Gegenstände, welche die jetzigen Maler zu bearbeiten lieben, noch dieselben sind, worin die alten Maler sich gefielen, Gegenstände aus dem gemeinen Leben, Landschaften, Thierstücke, Stadt- und Dorfansichten zu verschiedenen Zeiten des Tages und Jahres u. s. w. Ideale und geschichtliche Stücke sieht man nur selten; häufiger jedoch bei den belgischen Künstlern. Unter hundert Gemälden haben achtzig solche und ähnliche Vorwürfe, wie ich sie im Nachstehenden, aus dem Katalog der Kunstausstellung im Haag von 1830 zur heitern Uebersicht mittheile.

Eine Stadtansicht zu Leyden. — Ansicht der haarlemmer Pforte zu Amsterdam.

Eine Ansicht aus Overyssel.

Eine Landschaft mit Vieh — mit Schenken — mit Figuren und Pferden — mit stehendem und liegendem Vieh.

Ein Wintergesicht — eine beschneite Gelderische Landschaft.

Ein Binnenplatz — ein Binnenhaus — ein Bauernbinnenplatz.

Ein Jüngling, der auf der Viole spielt.

Ein Kaufmann mit Büchern.

Ein alter Mann, der ein junges Mädchen liebkost.

Ein Frauchen bei einer Pumpe.

Eine baumreiche Landschaft.

Ein Junge mit einem Affen und Hunde.

Ein Pferdestall.

Ein Fruchtstück — ein Blumen- und Fruchtstück.

Todtes Wild.

Ein Schäfer mit einem Stier, liegenden Ochsen und Schafen.

Ein rothbunter Ochse.

Ein Waisenmädchen im magnetischen Schlaf.

Ein Fischmarkt.

Ein Bauernviehstall.

Ein chinesisches Zelt (erinnert an den Verkehr mit China, und die chinesischen Gemälde, welche man im Kunstcabinet sieht, nach der neuen Manier gemalt, das heißt, eine genauen perspectivisch).

Eine Familie zu Wagen.

Eine junge Grönhökerin ſitzend auf einem Handewagen.

Ein Verſchlag mit einem arbeitenden Altflicker.

Ein Kaufmann, der bei Abendlicht auf ſeinem Comptoir ſchreibt, während der Hausknecht auf ſeine Befehle zu warten ſcheint.

Liebeserklärung eines Dorfmuſicanten.

Ein blinder Spielmann und ein Sänger in Bauerngeſellſchaft.

Zurückkunft eines Glückſpielers zu ſeiner Familie u. ſ. w. u. ſ. w.

Jan Steen.

Der Maler Jan Steen iſt noch immer eine lebendige Perſon, ſo lange er auch todt iſt. Er wandert mit ſeinem ewig lachenden Geſicht über den Markt, beſucht die Wirthshäuſer und kommt ſelbſt in die Kinderſtuben, wo alle Kinder ihren Jan Steen perſönlich kennen und wiſſen, was für ein Vogel er geweſen. So ſah ich in einer kleinen Gaſſe im Haag unter andern Bilderbogen für Kinder, welche vor dem Fenſter einer Hökerfrau hingen, auch einen Bilderbogen mit Jan Steens luſtigem Lebenslauf, wie man dergleichen in Niederſachſen von Till Eulenſpiegel, dem Räuberhauptmann der Lüneburger Haide, verkauft. Wirklich ſpielt auch Jan Steen einigermaßen die Rolle des Eulenſpiegels für das holländiſche Volk, das ſonſt keine luſtige Perſon beſitzt. Man hat den Eulenſpiegel nach Holland verpflanzen wollen, allein er iſt in ſchlechte Hände gefallen und machte daher kein

Stück. Er ist auch für die reinlicheren Holländer zu schmutzig. Nachdem ich Arnold Houbraken's Schilderbuch gelesen, insonderheit eine Fortsetzung des Schilderbuchs von Karl von Mander, bin ich an die Quelle der sauberen Geschichten gestoßen, die von Jan Steen in Umlauf sind. Ich bin kein Maler und weiß nicht, mit welchem Grad von Reinheit das anständige Künstlertalent verträglich ist. Was ich aber von Adrian Brauer lese, der Jan's nächstem war, und der nach einem landstreicherischen Leben im Spital von Antwerpen verkam, macht mich glauben, daß ein Holländer ziemlich weit gehen darf. Mir scheint nun namentlich weder die Menge noch die Art der Jan Steen'schen Stücke unverträglich zu sein mit dem Lebenswandel, welchen Jan Steen bei Houbraken führt. Die Menge nicht, denn man weiß, daß er malte, um zu leben; die Art nicht, denn man weiß, daß *einerseits* sehr viele Stücke von ihm nur Licht und Farbe, obwohl meisterhaft gemalt sind, *andererseits* fast alle Stücke humoristischer, ja harmloser Natur sind. Bilder malte er lieber als Schinken, Gemäldchen lieber als Bildgemälde, ein eigenes Hausthierchen lieber als verwahrloste Gesellschaften. Man sieht es auch seinem Gesicht auf den ersten Blick an, selbst wenn er sich im schönsten Putz und Staat vorstellt, wie er auf dem Amsterdamer Museum hängt, daß

er ein treuer, frömmiger Christ war und in seinem Leben manchen Kampf über den Tod gewonnen haben mag. Christliche Ritter, vornehme Damen, Pilger, Krieger, Priester u. s. w. waren nicht sein Fach. Wenn einer dergleichen bei ihm bestellt, oder ihm einmal Lust zu solcher kam, so machte er schwächliche Portion zur Welt. Malen und lassen muß man, was es auch bringt. So hängt in der Dresdener Gallerie, einer der schönsten und reichsten in der Welt, David's Triumph, unterzeichnet Jan Steen 1674. Neben vor der Thüre sieht man einen Altar aufgerichtet, mit einer Inschrift in hebräischen Reimsprüchen. Auf dem Altar brennt ein Lustfeuer, und davon haben Hirsche und ein armer Pilgrim, darunter eine große Zahl oder Schlacke, Materie Corruptionis und es fällt mit einer Bulle und einem Zeichnungen im Rauch. Am Fuße des Altars liegt Christus Kampf, über welchem ein Kranz Blumen, der natürlich sein sollte, in Trümmer fällt. Zwei Frauen, in weißen Atlas gekleidet, weist ihre Hand vom Kranz hinweg nach dem Himmel, wo Christus Triumph mit allen Engeln auch sich schwebt u. s. w. Kurz, ich glaube, man kann annehmen, daß keine eigene religiöse Idee ihm eben so gut durch den Kopf gekommen ist,

wie er ihm durch die Feierwand klang, und ich merke mir jetzt den Spruch: „Wenn die Glocke zwölfe schlägt, dann die Geister Hochzeit und dem Schlüsselloch — gleichsam mit dem Stock in der Hand — vor dem drohenden Publikum zu schützen. Der Vogel, der vor mir liegt, scheint mich fast lächelnd anzublicken, der Schnee ist weg, unter jenem Baume sitzt ein Weihnachtsmann. Folgendes singt sich unter dem vor sich hin:

Wenn erst Jan Steen vom Brauerei
Mit seinem alten Lied, wie heide blüh.

Jan Steen sitzt in gleicher Stellung mit hochgezogenen Knien auf der Bank vor der Hausthür, drinnen sieht man die Gesellschaft mit der Ueberschrift Brauerei. Das Märchen stellt offenbar Steens vor, seine erste Frau, die Tochter eines Malers im Haag, bei dem Jan Steen in die Lehre ging. Der Vater sah sich genöthigt, sie so schnell als möglich seinem Lehrlinge in die Ehe zu geben, und da dieser sich noch nicht getraute, sie mit dem Pinsel zu ernähren, warf er sich in ein Brauhaus gehört zu Delft, wegwegen das Wirthshaus von Jan Steen.

Wenn wenn Jan Steen als wenn de Kinder
Da lustig in sein Brauhaus gehn.

Alles geht wohl, Bierfässer stehen am Boden, ein Knecht rührt den großen Braukessel und ein

[illegible] [illegible] [illegible] [

Wie rasch da Leute waren in da alja
Ana Stuva da dinkt es rasch alja plja.

Ta Mädje auf einem Ofe hat a im Mundstück, das gspanische an Zigarrastan, wo aufanaffan gu blat, und a lacht.

Wer sagt alja wenns auf rasch gschwind
Muaß da da Mannsvolj lernad alj.

Hätte aah Deine Übersinnlichkeitsphäre, wie man, wo hä gegn eine Gfrastperschn redschat, hat a an Lacher, denn Frau hält Ausschau na Mädje und Mädje aah Acht hä, daß sie Lumpat nix dj.

Ana Stuva vinkt Dier Freund aus Eng
Kumpt Kinder dar alja wenns alle wiad.

Er hockt einen Kind schwatzige Putze und einen Cylinder auf dem Mund.

Da hat es in da Mannsvolj
Mundfürgen, es is alle dumm sagt hj.

Man hört hier, wie es die Putze in seine Braune ei brumpat, und herrisch gegen den ledernen Putz von Dreck klopft, daß ihj Braunt nicht nur dj. —

Nun verlieren hä die Gfrast, daß in Dreck hört man da nu jetzt an in Fäßle, wo a ja Herz mant, die Angst hat schon auf Aus. Nun da ander Gschaft hat es nix gmacht.

[illegible]
[illegible]

[illegible] [illegible] [illegible] [

[illegible] = [illegible] [illegible] [illegible]

[illegible]

[illegible]

gründet. Eine so wichtige Angelegenheit darfte er in seinem Thun und wollen Sache mit Willigen Herzen, über die endliche Thüre hatte er Willigkeit Willige Hülfe gegeben, die andern Herr Lieutenant und was mit zwei gemeine Soldaten machen wollen, will sein Recht nun in einer Stunde Zeit mit Überlegenheit wollen führen, es ist sein Recht Mannschaft, warum Herr gründe Willigen, denn Einem es ist die Sache — gern will sie verstehen mit tapferer Stadt in Lieutenant Gefangenschaft ist es zu sagen gründe. — Wie sind Sie, sein Herr, Knopf ist verbrochen. — Ja ist Herr, sie Thüre meine Thüre, antworte sie Recht mit Herr sein meine Verlangerung zu Gehen. — Was will Sie, viel ist. — Ja ist Herr, meine Herz ist Thüre zum weg. Viel Dich hat mir entdeckt, Herr ist Knopf; ist sie abzurege zu Recht, sie Gefangnis, also mit Dir hat, sie will sie Ja mit Gefangnis nehmen. Folge mir, mein Sie hat Recht; ist Knopf Dich in zur Gefangnis. Ich gern sie weg, denn ist zu weise mir zu weise, Sie neben Mitbruder meinem andere Gefangne mit mir ab. Eine Stein sie nicht ist, antworte sie entschieden Überzeugungsstille Thun, denn ist zuletzt mit seinem Übersetzen Herrlich mit sie antwort Gemüthe Gefangne, sie ist Knopf sie entschieden weise war. Was will Sie sagt

[illegible] [illegible] [illegible] [

[illegible]

Freiheit nicht entbehren. — Ihr Herr, sehr wohl ist mir, daß Sie das Unrecht auf seine Seite bringen und sagen: wir können beweisen, wir können beweisen, daß die Bedürfnisse Ihres Herrn nicht mehr befriedigen können. Einen Herrn, der so seine Leute hat — auch abgerechnet, daß er ein Fürst, Ihnen in die Augen, eine kleine Ehre seine Pflicht. Willkommen, Ihr Ehrlosesten von Deutschen, viel Neuigkeiten, willkommen Ihr edlen Augen Herren, mein Herr Oberst Kind, mein Herr von der Trill, mein Herr von Edelsheim, meine alten werthen Freunde von Ehrlich allesamt. Wo habt Ihr Euch einen tapfern Capitän gemacht, Herr zu dienen. Wie steht es aus, das Vaterland. Schlecht Ihr mich, lieber Herr Oberst, was machte auf einem Platze wie Hannover auf, wo er in der Zweikampfzeit einmal in allen Ehr auf den Degen gerufen hatte. — Was machst Du da. — Ich exerciere mich, sagte Herr Oberst. — Warum exercirst Du Dich, Narr, sagte Niemand zu gebrauchen. — Ich exercire mich, daß Gnaden wo Vorfechter hier vor der Fülle liegen, wo Niemand zu machen Zeit machen hat Blank hat Ehrlich hat Ehre zu Ehrlich. — Wo, wo? sagte Niemand, wo liegt Ehrlich? — Hier. — Niemand war auf drei Schritten an der Ehrlichkeit Ehrlich, Ehrlich hat sich wieder hat Ehrlich, hat Herr Oberst

[illegible] gelacht hatte. Als Maria [illegible], Freund-
lich [illegible] sie auf seine [illegible] Schwester.
Ihre Vermögen sind nach einem annähernden Schätz-
ung, wie man hinein sie zu Tode [illegible], wohl
auch nicht gänzlich [illegible] gewesen. Nunmehr
[illegible] Augenlicht zu Ihre Ehre, Du bist ein Mann
von Geist ein Mann und wenn Du auch noch
[illegible] Jahre im Staube liegst. Mann! sieh Ihre
Ehre. Dann wandte er sich an Ihre Vermögen,
der wirklich von [illegible] sehr [illegible] hatte. Komm,
Verwandter, sagte er zu ihm, komm mit mir.

Als er Veit sagte, ich bin verpflichtet, solche
zu machen. Wie einzige Hinderniß. Bei der
Thürschwelle wandte sich Paar, sah sich in dem
schönen Saal, gegen eine Gesellschaft, welche sich vergnügt
unterhielt an der Seite vorbeigekommen. Rudolf!
Sohn Ihre Ehre, alter Freund, steinerer Freund
des verstorbenen Vaters, Gebieter der Wallonien,
Vermeister der Leibe, ausländischen Kavallerie-
meister, sollen auch viele Thür, so trete Du ein,
die machen Dir Platz, denn Ihre Vermögen und
ich, wir haben den allerverdächtigsten Respect vor
Deiner und Wissenschaften. Gib mir Dich,
gleichen Respect, haben gelitt vor Tapferkeit, vor
der Bitter, vor so, vor Dank, halten Euch nicht
auf, wenn's gefällig. Ihre Mutter wollte vor so
Dank nach Schlesischen und Ehrenfels! — Denn

bis, daß dich Erempfchöne verlöre sah, so machte mich unruhig. Da hätte man doch wieder auf ernsthafte Unterhaltung, auf den heiteren Vorhang, den milden Garten, den dämmernden Abendhimmel, die Libelle Du Justin — guten Tag Justin — Du Justin, wie lange ist es her, daß Du nicht in Justin warst. Paul ist Pfarrer auch. Paul, Paul! wie freundlich Du die Prinzessin Amalie von Erlau-Braunfels eine gütige Kuh auf die Weide nahm. Eine Prinzessin eine gütige Kuh! Du hast ein Gemüth wie ein Schlachthund. Paul Heine sah die rothen Haare auf dem Gesicht und sagte, es dünkt mich auch im Grabe, daß ich mir so viel Mühe gegeben für die Prinzessin. Sechs Tage lang auf den Bäumen, beide Nächte, drohen, auf Papier und Holz, über jene Kuh, die ihren Schwanz aufhebt in den Luft, mehr meine Kuh in der wunderlichen Erfindung von der Welt, todtes Vieh, Verwandlung, jene Mensch und, die ein kleines Buch seine Bilder verjagt, dann kommt mir einer von den Hofdamen entgegen, schlägt mit Buch, und giebt mir den kommißbrodlichen Rath, die Prinzessin damit nicht zu ärgern. Was ich? Ich meine nicht eine Kuh, die gut giebt, sondern Thränen mehr werth wäre, als eine Kuh, die milch macht. Endlich schlug der Schwanz von Bestien,

Beleidigung des Zartgefühls zu vergleichen; aber ich sehe nicht ein, wie eine pikante Kuh das Zartgefühl einer Prinzessin beleidigen kann. Wenn der große Nubens einen pissenden Prinzen (!), warum sollte ich nicht eine pissende Kuh malen? Hab ich doch den Geruch nicht mitgemalt. — Du hast Recht, Paul, sagte Jan Steen; allein in Deiner Stelle hätte ich der Kuh einen schweren Nachttopf untergeschoben, so hätte die Prinzessin nicht geahnt, daß Deine Kuh keine gemeine alltägliche Kuh sei, die schlendernd auf den Boden pißt, sondern vielleicht eine verzauberte Prinzessin, die in ihrem niedrigen Zustande sich noch das Selbergeschirr vom Hofe ihres Herrn Papa's bringt. Nun, auf Wiedersehn, Paul, auf Wiedersehn Du Liebling unsers Schutzpatrons Lukas, der eben so wie Du ein Ochsenmaler war, wie man auf seinem apostolischen Thorgebäude sieht. — Gelobt und gepriesen sei unser Schutzpatron Lukas, sagte Paul Potter, Lukas, der uns alljährlich an seinem Namenstage vom alten Herrn die Erlaubniß auswirkt, wieder einmal im Licht umher zu spazieren. Dort unten aber ist es schauerlich, man sieht weder Ochsen noch Kühe, noch grüne Wiesen, nur Sand und wieder Sand und schreckliches Gewässer. — Wer spricht da so verächtlich von Wasser,

schwirrte und krächzte eine Fledermausstimme aus einem Winkel des Saals. — Otto Marzelis, was machst Du da oben? rief Jan Lievensze. — Ich zähle die Augen einer Kreuzspinne, antwortete die Stimme aus der Höhe. — Wo steckt der Schnüffler, fragte Jan Steen, ich höre seine Stimme wohl, aber ich sehe ihn nicht. — Höre hinauf, dort oben in der Ecke. — Oben an der Wand, mit dem Kopf unter der Bettdecke, saß oder hing ein kleiner grüner Knirps, der mit beiden Armen sich schwebend erhielt am Stiel einer Eule, deren rundes Ende er gegen den Fußboden stemmte. Dies kleine Gespenst hatte ganz das ängstliche Augenlicht des berühmten holländischen Insektenjägers Swammerdam, dessen Büste ich in einer Kirche zu Delft gesehen, ganz diese Neugierdsfalten, diese vom Bücken aufgeschwollene Nasenwurzel, die gesperrten runden Nasenlöcher, den gekniffenen Mund. — Kerl, rief Jan Lievensze, plagt Dich der Teufel, willst Du gleich herunter, warte, ich will Dich holen; und damit ergriff er den Eulenfüßen mitsammt dem Männchen, das eben daran saß und wie ein gespießter grüner Käfer mit den Beinchen zappelte. Dann schwang er ihn mitten durch die hohe Saalthür, die übrigen hinterher und Jan Steen rief mit einer Kanonenerstimme: hier ist zu sehen der große

Schnüffler, Otto Marzelis, weiland Maler und Inhaber einer Menagerie von Flöhen, Raupen, Spinnen und allem möglichen Gezieser und Ungezieser, das auf Erden kriecht oder in Lüften schwirrt. Heran, heran! hier iſt zu ſehen u. ſ. w. Halt, ſchrie das kleine Männchen, halt Jan Lievenèze, thu mir den einzigen Gefallen und laß mich an den Floh kommen, der dort auf der Staffelei ſitzt. — Gewährt, ſagte Jan Lievenèze und hielt ihn über die Staffelei, worauf ein halbfertiges Blumenſtück nach Huyſum lag, woran ich eine junge Dame hatte arbeiten ſehn. — Welch ein Engel von Floh! ſchrie der Miſtkäfer; hat man je ſolch einen Floh geſehn. Glücklich iſt der Leib, welcher ihn getragen, ſelig ſind die Brüſte, welche ihn geſäugt. — Marzelis, rief Jan Steen, Du verdienſt, daß ich Dich zum Ritter vom Floh ſchlage, hier haſt Du Deinen Orden — er packte den Floh und ſetzte ihn dem Kleinen auf das grüne verblichene Mäntelchen — und hiermit empfange den Ritterſchlag — er ſchlug ihn mit der Mütze ſo ſtark in den Nacken, daß der Kopf des Kleinen verüberfuhr, ſein Rüſſel gegen die Spitze der Eule ſtieß und er ſelbſt ſchreiend herabfiel. Allgemeiner Jubel. Darüber ging die Thür des Directors auf. Der Director trat heraus mit verſtörtem Geſicht und rief, was iſt das hier, meine Herren? —

Nichts! sagte Jan Steen ganz unbefangen; ich schlug so eben den Otto Marzelis, vulgo der Schnüffler genannt, zum Ritter vom Floh. — Wer sind Sie, mein Herr, fragte der Director. — Mein Herr, ich bin Jan Steen. — Possen! Was bedeuten diese Kleider, diese Larven, worin Sie sich vermummt haben; das Museum, meine Herren, ist kein Ort, um Faschingsspiele aufzuführen. Zeigen Sie mir Ihre Einlaßkarten, wenn's gefällig — meine Herren, ich bin der Director des Museums und verlange Ihre Einlaßkarten zu sehen. — Deine Einlaßkarte, Deine Einlaßkarte, Deine Einlaßkarte, riefen grenlich-lustig im nachäffenden Ton die Maler sich einander zu, indem Jeder die Hand gegen seinen Nachbar ausstreckte. Mein Herr Director, sagte ein Maler im braunen Mantel, gestützt auf den verrosteten stählernen Griff eines alten Reiterdegens, mein Herr Director, halten's zu gut, wir haben keine Einlaßkarten. — So soll das Wetter fahren in den Concierges, brauste der aufgebrachte Director, und war im Begriff, nach unten zu stürzen, um dem armen Mann den Kopf zu waschen. Halt, rief der Mann im braunen Mantel, wobei er mit dem Fuße auf den Boden stampfte, daß die großen Reitersporen, die er trug, mit den Fenstern zusammenklirrten; halt, mein Herr Director, wird sind

nicht durch die große Thür gekommen, der Concierge iſt unſchuldig. — Alſo aus dem Keller, fragte der Director. — Aus dem Keller! antwortete eine Stimme aus dem Haufen, welche noch tiefer kam, als aus dem Keller. Wer ſind Sie, ſtotterte der bebende Director. — Ich, ich bin Philipp Wouvermann — und ich bin Adrian Brauer — und ich bin Franz Mieris — und ich bin Gabriel Metzü — und ich bin Gerhard Dow — und ich bin Jan Lievensze — ich van Schalken — ich Terburg — ich Ari de Vois, ſagte mein Begleiter, und Jan Steen ſang

Es weiß die ganze Nachbarſchaft,
Was ich für'n Vogel bin.

Meine Herren! ſtammelte der arme Director — Auf Leute, ſagte der Maler im braunen Mantel, der ſich Philipp Wouvermann genannt, auf, laßt uns dem Director zeigen, daß wir die Maler ſind, für welche wir uns ausgeben. Pinſel und Paletten her, ſagte er darauf im befehlenden Ton zum Director. In mechaniſcher Angſt holte der Director Pinſel und Paletten aus ſeinem Zimmer. Jeder an ſein Stück! rief Philipp Wouvermann, und fuhr mit der flachen Hand über ein Gemälde, welches die Ankunft einer Geſellſchaft zu Pferde in einem Wirthshauſe vorſtellte. Was ſeine Hand berührte, verblich und erloſch — in

drei Secunden war vom ſchönen Stück nichts übrig als die graue Todtenfarbe, wie die Maler die erſte Deckfarbe nennen. Der Director ſtieß einen Schrei des Entſetzens und der Verzweiflung aus, mich durchrieſelte ein eiskalter Schauer. Die andern Maler thaten daſſelbe, jeder fuhr mit der Hand über ein Gemälde, Jan Steen über einen Jan Steen, Metzü über einen Metzü, bis eben ſo viel Gemälde, als Perſonen im Zimmer, außer mir, dem Director und dem Fortwinſelnden Ritter vom Fleh ſich in Aſchfarbe verwandelt hatten. Das wäre gethan, ſagte Philipp Wouvermann; nun friſch an die Arbeit, Jeder ſtelle ſein Stück wieder her. — Die Maler miſchten die Farben auf der Palette und fingen an zu pinſeln. Nie hat die Welt ſolche Pinſelei geſehn, die Pinſel fuhren auf und nieder, fuhren kreuz und quer wie gemeine Thürſtreicherpinſel, und jeder Strich war ein Bein, ein Kopf, ein Hals, ein Fuß, ein Arm, ein Glas, ein Tiſch, ein Fenſter, ein Baum — Gerhard Dow, der im Leben nie anders malte, als mit ſelbſt verfertigten Pinſeln, mit Farben auf Kryſtall gerieben, Gerhard Dow, der an einem fertigen Beſenſtiel noch für drei Tage zu malen fand, derſelbe brachte einen Beſenſtiel in weniger als drei Secunden zu Stande. Wouvermann rief friſch, friſch, friſch, die Pinſel gingen huſch, huſch,

husch, ich rieb mir ungläubig die Augen, der Director schlug die Hände über den Kopf zusammen, und die Maler waren fertig, ehe wir es uns versahen, ja ehe wir es sahen. Hier, Director, rief Jan Steen, hier ist mein Zahnarzt — hier ist mein Jäger, rief Gabriel Metzü — hier ist der meinige, rief Ari de Vois — hier ist mein Trompeter, rief Terburg — hier meine schmauchenden Bauern, rief Brauer — hier meine junge Hausfrau mit dem Wiegenkinde, rief Gerhard Dow — hier mein kleiner Seifenblaser, rief Franz Mieris — hier mein Uringlasgucker, rief van Schalken — hier — der Director sah und hörte nichts mehr, er lag ohnmächtig neben dem Ochsen von Paul Potter. Vor Schreck und Mitleid wachte ich auf.

Die holländiſche Schule.

Es ſtreift ans Unbegreifliche, welche Menge von Malern von entſchiedenem Talent und großen Leiſtungen das ſechszehnte Jahrhundert in Holland erzeugt hat. Ich pflege zu ſagen, es gab damals mehr große Maler in Städten, wie Delft, Leiden, Harlem, Amſterdam u. ſ. w., als es gegenwärtig Anſtreicher und Thürpinſeler gibt. Und das iſt wahrlich nicht übertrieben. Glaubt man nach jahrelangem Studium holländiſcher Meiſter ſo ziemlich alle Namen von Bedeutung zu kennen, ſo muß man ſich faſt täglich von ſeinem Irrthum überführen laſſen, und bald aus dieſem, bald aus jenem Winkel ein unbekanntes Geſicht auftauchen ſehen. Die erſte Anregung kam freilich von Antwerpen, und nach Antwerpen aus Italien. Allein die holländiſchen Künſtler fanden ſich bald im nationellen Element zurecht und haben daſſelbe, mit

Ausnahme einiger Wenigen, glücklich bis auf diese Zeit fest gehalten *). Ihre Stücke sind in der ganzen Welt zerstreut, und es erregt nicht allein die Zahl der Künstler, sondern auch die Zahl ihrer Producte, Staunen und Bewunderung. Wie der Seidenwurm nichts thut und thun kann als spinnen, bis er sich todt gesponnen, so scheinen auch diese echten Künstler nur malend gelebt und mit der Palette in der Hand gestorben zu sein.

Die mir bekannten und besonders werthen Künstler finde ich in meinen Papieren, auf meine Weise nach gewissen Haupt- und Lieblingsfächern eingetheilt, mit Namen und Jahreszahlen aufgezeichnet, und theile das Verzeichniß hier dem Leser mit, der mir vielleicht einigen Dank dafür wissen wird. Kurze charakteristische Noten, die ich beigeschrieben hatte, streiche ich aus, sie gehören mehr mir, als dem Publicum an. Von den Meisten giebt es Stücke auf dem Museum zu Amsterdam und im Haag; wo dies nicht der Fall, habe ich angemerkt. Noch einmal bemerke ich, daß mein

*) Kruzeman im Haag, gegenwärtig einer der geachtetsten Portrait- und Historienmaler, italienert, wie früher Karl de Moor, Laireſſe und der ältere Blumaert.

Zweck nicht Vollständigkeit war. Ich schreibe keinen Namen, von dem mir nicht dies oder jenes Meisterstück vor der Phantasie schwebt.

Alte biblische Maler.

Lukas von Leiden, oder, wie die Franzosen ihn nennen, Lukas von Holland, geb. 1491, gest. 1598 zu Leiden.

Johannes Schoorl, geb. 1495 bei Alkmaar, gest. 1562 zu Utrecht.

Heemskerk, geb. 1498 zu Harlem. Von ihm sieht man nicht in dem Museum, sondern auf dem Stadthause zu Delft vier Gemälde.

Fabelmaler.

Abraham Blumaert, geb. 1564 zu Gorkum, gest. 1658 zu Utrecht.

Gerhard von Laireſſe, geb. 1640 zu Liege, gest. 1711 zu Amsterdam.

Geschichtmaler.

Rembrand vom Rhein, geb. 1606 bei Leiden, gest. 1674 zu Amsterdam.

Ekhaut, Ferdinand Bol und andere Schüler Rembrands.

Jan Lievenſze, geb. 1607 zu Leiden, geſt. —? zu Antwerpen.

de Moor, geb. 1650, geſt. 1738.

van der Werf, geb. 1659 zu Rotterdam, geſt. 1722 daſelbſt.

Geſellſchaftmaler.

1) Vornehme Geſellſchaft, Damen in Seide und Sammt u. ſ. w.

Franz Mieris, geb. zu Delft 1535, geſt. zu Leiden 1681.

Terburg, geb. 1608 zu Zwol, geſt. 1681 zu Deventer.

Schalken, geb. 1643 zu Dortrecht, geſt. im Haag 1706.

2) Ehrbares bürgerliches Hauswesen.

Gerhard Dow, geb. 1613 zu Leiden, geſt. 1680 daſelbſt.

3) Luſtiges bürgerliches Hauswesen.

Jan Steen, geb. 1636 zu Leiden, geſt. 1678 ebendaſelbſt.

Gabriel Metzü, geb. 1615 zu Leiden, geſt. 1658 ebendaſelbſt.

4) Bauerngelage.

Adrian Brauer, geb. 1608 zu Harlem, geſt. 1640 zu Antwerpen.

Adrian Oſtade, geb. 1610 zu Lübbek, einem brabantiſchen Dorfe, geſt. 1685 zu Harlem.

Kornelius Bega, geb. 1620 zu Harlem, geſt. 1664.

5) Schäfergilden.

Flink, geb. 1616 zu Kleve, geſt. 1660 zu Amſterdam.

Keizer, geb. 1630, geſt. 1693 zu Amſterdam.

van der Heiſt, geb. 1613 zu Harlem, geſt. 1670 zu Amſterdam.

ver Schoten.

6) Räuberſcenen.

Pieter delaar, genannt Bambutſchio, geb. zu Laer 1613, geſt. 1675 zu Harlem — nicht auf den Muſeen.

7) Kleine ideale Bilder.

Arn de Voie, geb. 1631 zu Leiden, geſtorben (?).

Portraitmaler.

Barendz, geb. 1534, geſt. 1632 (?).

Miereveld, geb. 1568 zu Delft, geſt. 1641.

Franz Hals, geb. 1584 zu Mecheln, geſt. 1666 zu Harlem.

Honthorſt, geb. 1592, geſt. 1680.

Kaſper Netſcher, geb. zu Heidelberg oder Prag 1639, geſt. im Haag 1681.

Bemerkung:

Lukas von Leiden, Rembrand und ſeine Schüler, Franz Mieris, Gabriel Metzü, Jan Lievenezz, Karl de Moor und überhaupt ſehr Viele der bisher genannten Maler, haben ſich auch in Portraiten ausgezeichnet.

Landſchaftmaler.

Poelenburg, geb. zu Utrecht 1586, lange in Italien.

Berghem, geb. 1624 zu Harlem, geſt. 1681.

Wynants, geb. 1600 zu Harlem, Lehrer von van der Velde und Wouverman.

Herman Sachtleven, geb. zu Rotterdam 1509, geſt. zu Utrecht 1685.

du Jardin, geb. 1640 zu Amſterdam, geſt. zu Venedig 1678.

Pynaker, geb. 1621 zu Pynaker in der Nähe von Delft, geſt. 1673.

Swaneveld, geb. 1620 zu Woerden, geſt. 1690 zu Rom. Er führte den Zunamen Eremit, auch Herman der Italiener.

Ruisdal, geb. zu Harlem 1640 (1636) geſt. 1681 ebendaſelbſt.

Die Brüder Both, geb. zu Utrecht, lange Zeit in Italien. Andreas ſtarb 1650, Johannes bald nachher.

Seemaler.

Broom, geb. 1586, geſt. 1647 zu Amſterdam.

Simon de Vlieger, geſt. 1602 zu Amſterdam.

Backhuiſen, geb. zu Embden 1631, geſt. 1709 zu Amſterdam.

Lingelbach, geb. zu Frankfurt 1625, geſt. zu Amſterdam 1711.

Abraham Stork, geb. zu Amſterdam 1630.

Wilhelm van der Velde, geb. zu Amſterdam 1633, geſt. zu London 1707.

Verſchür.

Thiermaler.

1) Jagdthiere.

Jan Wennix, geb. zu Amſterdam 1644, geſt. 1719 daſelbſt. (Salom.)

Wen Hondius, der Hunde, Falken, Pferde malte, und in London ſtarb, gibt es in den Wapen kein Stück.

Der berühmte Snyders war ein Antwerpener.

2) Säugethiere.

Nikolaus Berghem.

Paul Potter, geb. 1625 zu Enkhuisen, geſt. 1654 im Haag.

Adrian van der Velde, geb. 1639 zu Leiden, geſt. 1672 zu Amſterdam.

Simon van der Does, geb. 1653 zu Amſterdam, geſt. 1717 zu Antwerpen.

3) Pferde.

Albert Cuyp, (ſpricht Keup), geb. 1605 zu Dortrecht, wo er die berühmten Dortſchen Pferde malte.

Philipp Wouverman, geb. zu Harlem 1620, geſt. 1668 daſelbſt.

Berſchüring — nicht in den Muſeen — geb. zu Gorkum 1627, geſt. 1690.

Hügtenburg, geb. 1646 zu Harlem, geſt. 1733 zu Amſterdam.

4) Vögel.

Hondekuter, geb. zu Utrecht 1636, geſt. 1695 ebendaſelbſt.

5) Fiſche.

Iſrael van Duinen — nicht in den Muſeen.

6) Wilde Thiere.

Heinrich Roos, geb. 1631 in der Pfalz, geſt. 1685 zu Frankfurt a. M. — aus der holländiſchen Schule — nicht in den Muſeen.

Nicaise Bavern, geb. zu Courtray, 1570, geſt. zu Utrecht 1635.

7) Gewäſer.

Otto Marzelis, geſt. 1673 — nicht in den Muſeen.

Durchſichtmaler.

Van der Meer, von Delft.

Van Deelen, Schüler von Franz Hals.

Van Baſſen, geb. angeblich um 1590.

Sternwyk, geſt. 1663 zu Frankfurt a. M.

de Witt, geb. 1607 zu Alkmaar, geſt. 1692 zu Amſterdam.

Saenredam, geb. 1597.

Thomas Wyk, geb. zu Harlem 1616, geſt. 1636.

Peine, geb. 1758, geſt. 1805.

Bemerkung.

Unter dieſer Zahl kann ich jetzt ſchon die großen alten Malereien belegen, welche in den katholiſchen Städten, namentlich zu Cöln, in Kirchenſälen ꝛc.

Blumen- und Fruchtmaler.

Van Huysum, geb. zu Utrecht 1680, gest. zu Amsterdam 1674.

Mignon, geb. zu Frankfurt a. M. 1639, gest. 1679.

Gerrit van Aelst, geb. 1602 zu Delft, gest. 1658.

Huysum, geb. 1682, gest. 1749 zu Amsterdam.

Aelst, geb. 1664, gest. 1750.
Koppel, geb. 1676, gest. 1748.
Jan van Os, geb. 1744, gest. 1808.

Bemerkung.

Siehe in diesem kölnischen Aufsatz über die Blumenmalerei macht darauf aufmerksam, daß die Blumenmalerei gewiß gleichzeitig mit der Blumenliebhaberei, welche schon in Holland sich zu bethätigen begann. Seit der Zeit der alten großen Blumenmaler, der Schüler Daniel Seghers, der 1590 zu Antwerpen geboren wurde, bis auf den heutigen Tag, gibt man eine ununterbrochene Reihe von geschickten Blumenmalern holländischer Schule, und diese Reihe noch, nicht Verminderung der Kunst, vorzüglich in Holland, in ihrem Reichthum sich behaupten. Einzelnstehende Blumenmaler, wie

[illegible] over the [illegible], and [illegible] [illegible] [illegible]

Die Gemälde auf dem Stadthause zu Leiden.

Die Stadthalle in Leiden besitzt eine ansehnliche Anzahl von alten Gemälden, die zu einer Zeit bestellt und angekauft wurden, als es noch keine öffentlichen Gemäldegallerien in Leiden gab. Es hat viele Gemälde abwechselnde Jahre lang bald von dem Rathause, bald nach dem Bürgerhause in verschiedenen Städten gestanden, als von einem Landhause zur Landschaft, wonach sie standen, die öffentlichen Gebäude der Stadt mangle durch prachtvolle Tapeten zum Schmuck, als auch die Portraits der höhern Obrigkeit zu verzieren. Und war die alte Art, die Kunst sich zu setzen und ihre Ausübung zu befördern, von vielem Gefühl vielleicht mag ich es gehalten, daß die Gemälde der Stadthäuser bei ihrer Be

[illegible] [illegible] [illegible], [illegible], [illegible] [illegible] [illegible], [illegible] [illegible] [illegible]

[illegible] [illegible] [illegible] [

[illegible] [illegible] [illegible] [

[illegible] [illegible] [illegible] [

und einige Stücke, welche sich für die Zeiten der Chronik selbst hatten. In Folge der Verfassung, die man über die Verhältnisse sprach, wurden sie nur von Chronisten hingerichtet, ihre Schriften gelöscht und ihre Bücher und Manuskripte sich mit der ganzen Chronik Namen verwischen, und wenn von historischen Werk besonders schönere und tiefe Bildung, der Muth der Schrift zu schätzen und vergleich der willkürlichen Macht der Chronik auch seinen Schriften zu verdächtigen. Eine Chronik von Wichtigkeit, so sich die ihr noch eine besondere, aufgestellt gewaltsame Strafe aufgeben worden sein; die Schreiber selbst, die auf dem innere Seite von dem Verfahren in einem mit jener Klasse aufgeklärteren Fach zu Tode. Eine Schriftsteller der Regierung gaben den geringsten anderen als Chronisten und seine eines Lob. Allein Niemand Einfluß hat nicht können, und sich macht nur die Sache bekannt. Diese Stadt, einer von beiden mit wahrhaftigen Chronikschreiber, welche von sie Sache sich zu schützen hat, hatte zur Zeit der Chronik Flucht und war von Allen gegen entwichen; die Schweizer über sich Chronisten gab haben sich an die Person ihres Herrschers, schränkt man nun bekannt, daß so die glaubwürdige Quelle für unsere Chronisten schreiben. Nicht einige verschiedene Stücke wie die

anderen Deutschen im Liede, der ähnlich wie Mi-
ne Stube mit Schweigen übergangen wird, ob-
gleich diese Deutlichkeit das Leben der Deutschen Pla-
ce und die Deutlichkeit der Verschiedenheit sehr wahr-
scheinlich bekannt, und wenn in diesen verschiedenen
Meinungen durchaus keine Spur findet, als hätte
es nie etwas Heim und heimes Leben der Deutschen
Planet bekämpfen wollen. Auch dem Liede hat
ähnlich der Dank Planet die Thaten jener Va-
ter, Deutsch von Mutter, auf ihren Schoß
gesichtet, und zwar nicht, wie Tacitus die
Tamela, und Liebesgöttin, sondern um ihren
Mann den Schimpf anzuthun und die in der
Ehe unbefugtesten Wort nicht zu machen. Auch
auch der Reinheit und Deutsch von Mutter
ist der eigentliche Mittelpunkt der Verschiedenheit
und der Thaten der Deutschen begründet, allein die-
ses gibt ein weiteres und viel allgemeineres Ver-
ständniß an, ähnlich der Umgang der Thiere
mit einem Fürsten, der ihren Stolz kennzeichnet
und bei jeder Gelegenheit das Volk hervorzog und
beschäftigen. Dies wird von allen alten Schrift-
stellern bestätigt. Die Deutschen Thaten von
Holland, Seeland, Friesland sagt von Dank Pla-
net, die Thaten führen ihn von Ost der Rhein zu-
sammen, weil es sich auf diesen Tag die Deutschen
und nicht Engländer auch dem Krieg bringen

den und ihren Unterricht in Gottes und des Kaisers Namen den Anfang machte. Daraus weiß man aber auch, daß er bei seiner Größe und sittlichen Reinheit ein großer Lehrer von Jesus gewesen war, daß er suche in allen Gegenden auf seinen Schüler umherzog und die Lehre seines Meisters zu verbreiten suchte. Sein Leichtsinn, verbunden mit seiner Neigung zur Ruhe, konnte ihn alle möglichen große in seiner Zeit zu einer so verschiedenen Art der Rache verleiten, wie ihn das Leben an Gerhard von Wolfen antreffen läßt, während wenn man auf den alten Sinken die wilden Triebe zu starke Rache in Zeitlang bringt. Also ich euch sage, daß eine andere und christliche Lehre als heidnische Ehrenpflicht, die von Gunta, der Thor bei Gerhard von Wolfen treulichen Dienst verrichtet, so glaube ich kaum berechtigt zu sein, eine Entschuldigung zum Wahrheit der Lehre zu suchen und Gebrauch von Einfluß zu finden, welchen der Glaube an eine Thatsache beim Zuhören einer Erzählung haben könnte.

Vom Grafen Ulrich eine Lösung von Zweifeln. Erbe des Grafen Wilhelm, der als Pilger heilig und in seinem kurzen Leben Wunder W. sagt die Chronik von Trebnitz, er war klein von Angesicht, groß von Leib, klug und tapfer,

wohlbewandert, gastfreundlich, mild von Sitten, ein guter Waidmann und Sänger. Gerhard von Wolfen, ein Tafelfänger, war nach dem Worten der alten Chronik ein kluger, gastfreundlicher und tapfrer Ritter. —

Wer will hören ein neu Lied.

Wer will hören ein neu Lied,
Hört zu, ich will's euch sagen.
Wie Herbort von Fritzlar Graf Alexis verlieh,
Sind wundersame Dinge.

Graf Alexis an Herbort von Fritzlar sprach,
Herbort von Fritzlar, ihr müßt beirathen,
Zu ein Weibchen, hat Gut genug
Und ist auch sehr liebreich.

Die Schande grämet mir nimmermehr,
Daß ihr mich bringt in solch Gerücht,
Sprach Herbort von Fritzlar zu seinem Landesherr;
Eure alten Schuhe will ich nicht.

Von Fritzlar mein lieber Knab entfernt,
Hätt' ihr die Worte was besser gelehrt;
Und hätt' ihr bei einem Ritterholz gschworen
Ihr hätt sie tragen, es sei euch Lieb oder Leid.

Eine kurze Weil, es war nicht lang,
Hat Gerhard von Wessen eine Frau genommen.
Graf Floris schrieb Gerhard von Wessen an,
Er sollte ihm an die Hand kommen.

Gerhard von Wessen durft's lassen nicht,
Er ritt über Felder und Auen;
Er that, was sein Landsherr ihn hieß,
Indessen der schlief bei seiner Frauen.

Sie rief so laut, Kraft und Gewalt,
Thut ihr das mein edler Landsherr,
Wär da ein andrer auf mich gestellt
Ihr sollt's mit dem Schwerdt ihn abkehren.

Ihr Flehen mocht kein Gehör empfahn,
Ihre Ehre die mußte sie da lassen;
Bis er seinen Willen hatte gethan,
Ritt er nach Utrecht seiner Straßen.

Von Wessen hatte sein süßes Lieb sein
Von Wardens Tochter zum Weibe,
Da meinte er mit frühtig zu sein,
Aber sie mußte des Grafen Buhle werden.

Der Graf von Wessen ließ heimwärts gehn,
Sein werthes Liebchen kam nicht ihn zu grüßen.
Was ist denn meiner werthen Frau geschehn,
Daß sie nicht kommt mich zu grüßen?

Gerhard von Welfen auf ihre Kammer kam,
Da fand er ſein ſüßes Lieb in Thränen:
Hat dir jemand Leid's angethan?
Sprich meine liebe Frau überſchöne.

Gerhard von Welfen, mein lieber Mann,
Nun iſt das alles verloren;
Zu ſchlafen an deiner grünen Seit,
Graf Floris hat mir die Ehr genommen.

Daß er die die Ehr genommen hat,
Daß iſt dir, ſüßes Lieb, ſchon vergeben;
Geſtern war er mein Herr, nun bin ich ſeiner,
Das ſoll ihn koſten das Leben.

Er ſatzte einen Falken auf ſeine Hand,
Als wollt' er ſpatzieren reiten;
Er that einen Sprung, als wie ein Haß,
Daß er möcht Graf Floris entleiben.

Ach, Gerhard von Welfen, mein lieber Neff,
Wollt ihr mir laſſen das Leben,
So will ich aus eurer Vaſſaltochter
Eine Gräfin von Holland machen.

Das thu ich nun und nimmermehr,
Will keinem Verräther ſie geben;
Ihr habt meiner Frau genommen die Ehr,
Das ſoll euch koſten das Leben.

Daß ihr meinen Bruder ermordet habt,
Das hab ich euch schon vergeben,
Nun habt ihr meiner Frau genommen die Ehr,
Das soll euch kosten das Leben.

Er warf ihm ein Paar Handschuh in den Mund,
Um daß er nicht sollte schreien,
Er führte ihn von da zurstund,
Auf's hohe Schloß zu Meuden.

Des Nachts, es war um Mitternacht,
Um die Mitte der Nacht herum,
Da lag der Graf von Holland
Geschlossen in Ketten und Banden.

Des Morgens, da es war schon Tag,
Um die Zeit, daß die Herren essen,
Da dachte der Graf von Holland,
Reicher Gott, nun bin ich schon vergessen.

Sie brachten ihm ein Stück Bärenspeck,
Sein Schweinespeck war ungebraten,
Da dachte der Graf von Holland:
Reicher Gott, nun bin ich schon verrathen.

Und hätt ich nur einen Schildknappen hier,
Der mich erlöste vom Blute,
Ich würd ihm schenken mein braunes Schild
Und meine eiserne Haube.

Gerhard von Welfen war bei der Hand,
Er griff nach einem Becken an der Wand,
Sagt mir, o Graf von Holland,
Wie iſt euch nun zu Muthe?

Wie mir nun zu Muthe iſt?
Und ſollt ich immerhin ſterben,
Hätt ich nur ein Weib mit einem Kind,
Die mein groß Gut thät erben.

Ich hab noch wohl einen Sohn Johann,
Er iſt ſo fern in fremden Landen,
Er kann ſein Gut verwalten nicht,
Das thut ihm große Schande.

Und da iſt mir ein Baſtardſohn,
Er iſt noch jung an Wochen,
Und käm er auch über hundert Jahr,
Seines Vaters Tod läßt er nicht ungerochen.

Eine kurze Weil, es war zur Lehr,
Gerhard von Welfen ward gefangen,
Er dachte wohl oft bei ſeiner Ehr,
Reicher Gott, nun muß ich hangen.

Hangen war ihm nicht genug,
Er mußte wohl ſiebenmal mehr leiden,
Sie ſchlugen ein Faß mit Nageln aus,
Drin mußte ſein edles Blut ſpritzen.

Sie rollten ihn drei Tage lang,
Drei Tage, bis zum Mittag;
Gerhard von Weiſen, mein lieber Mann:
Wie iſt euch nun zu Muthe?

Wie mir nun zu Muthe iſt,
Das will ich euch wohl ſagen:
Ich bin noch derſelbe Mann,
Der Graf Floris hat erſchlagen.

Wär'n alle Berge golden.

Wär'n alle Berge golden,
Und alle Waſſer Wein,
So hätt' ich dich viel lieber,
Schönes Kind, dann wärſt du mein.

Hätt'ſt du mich dann viel lieber,
Als du nur thuſt zum Schein,
So geh' vor meinem Vater ſtehn,
Und bitt' um die Tochter ſein.

Ich ſtand vor deinem Vater,
Doch er verſagt dich mir.
Nimm Abſchied von die ſelber,
Schönes Kind und komm mit mir.

Von mir ſelber Abſchied nehmen?
Die Knappen ſind ſo los,
Und läßt du mich dann ſitzen,
So bin ich freundelos.

Ich will dich nicht verlaſſen,
Von nun an bis in den Tod.
Du biſt eines Königs Töchterlein,
Ein Röschen gar ſo roth.

Bin ich eines Königs Tochter,
Und du eines Grafen Kind,
Sie nahmen einander bei der Hand,
Und gingen unter die Linde.

Er nahm bei der Hand das Mädchen,
Und führte ſie unter die Linde,
Nach einem abgelegenen Lande,
Die Mutter und ihr Kind.

Nun ſitz ich hier gebunden,
Im Schooß ein kleines Kind;
So bitt ich die reine Maria,
Daß ſie mich davon entbind.

Ich wollt du wärſt entbunden,
Von deinem kleinen Kind,
Und daß ich dich begrübe
Unter dieſer grünen Linde.

Wollteſt du, ich läg begraben
Unter dieſer Linde grün,
So wollt ich mein ſtolzer Ritter,
Daß du an der Kehle hingſt.

Der Ritter hub auf seine Rechte,
Er gab ihr einen Schlag,
Daß sie zur Erde stürzte,
Nichts hörte und nichts sah.

So hast du mich geschlagen,
Mein Liebster, da ist keine Noth,
Sind um die sieben Jahre,
So sollst du kommen um's Brod.

Als um die sieben Jahre,
Der Ritter kam um's Brod,
In der Hand die Lazarusklapper,
Litt er viel Pein und Noth.

Kind, sprach sie, vor sieben Jahren,
Nun setz' deinem Vater einen Stuhl,
Ich hab den Tag wohl gesehen,
Da war er ein Ritter kuhn.

Kind, sprach sie, vor sieben Jahren,
Nun gib deinem Vater Brod,
Ich hab den Tag wohl gesehen,
Da hatt' er dran keine Noth.

Kind, sprach sie, vor sieben Jahren,
Nun schenk deinem Vater Wein,
Ich hab den Tag wohl gesehen,
Da war er der Liebste mein.

Der Vater stand vor der Thüre,
Er hörte das hehe Wort,
Er zog sein Schwert aus der Scheide,
Und schlug ihm ab den Kopf.

Er nahm den Kopf bei den Haaren,
Und warf ihn in ihren Schooß:
Wohlan meine herzallerliebste,
Beweine deinen Apfel roth.

Sollt' ich das alles beweinen,
Was zu beweinen wär,
Ich hätte zu thun alle Tage,
Die gehn und kommen im Jahr.

Es ritt ein Herr mit ſeinem Schildknecht.

Es ritt ein Herr mit ſeinem Schildknecht, Santie!
Den ſchmalen Pfad und den breiten Weg.
Sante jante ike,
Kante ke de kandelar de iſie.

Der Herr zu ſeinem Schildknecht ſprach, Santie!
Steig auf den Baum, hol's Täubchen herab
Sante jante ike,
Kante ke de kandelar de iſie.

Mein Herr und das thu' ich nicht, Santie!
Die Aeſte ſind dünn und halten mich nicht.
Sante jante ike,
Kante ke de kandelar de iſie.

Der Herr ward ſeinem Schildknecht gram, Santie!
Er ſelber auf den Baumaſt klam,
Sante jante ike,
Kantike de kandelar de ipe.

Nun iſt mein Herr gefallen todt, Cantie!
Wo krieg ich nun mein verdientes Brod.
Cante jante ike,
Kantiko de kandelar de iſſo.

Dein verdientes Brod das kriegſt du wohl, Cantie!
Der Stall iſt von Pferden und Wagen voll.
Cante jante ike,
Kantiko de kandelar de iſſo.

Pferde und Wagen begehr ich nicht, Cantie!
Aber die jüngſte Tochter verſchwör ich mir nicht.
Cante jante ike,
Kantiko de kandelar de iſſo.

Nun iſt der Knecht geworden ein Herr, Cantie!
Und fährt mit Kutſch' und Pferden einher.
Cante jante ike,
Kantiko de kanditar de iſſo.

Dieſes Lied aus der ſpaniſchen Zeit; hinter der unrichtig Schreibung Cante jante ike u. ſ. w., um verſtecktes Spaniſch, versteckt das Lied Kandelar heißt Leuchter oder den Leuchter Tragen, da ſich aus Kandelar Kandelaber der Stadt findet. Cantie iſt so viel als Cantico, Kantiko de kandelar so viel als cantico de candelabro.

Es ging ein Vater wohl über Land.

Es ging ein Vater wohl über Land,
Hei es ist im Mai.
Er nahm sein Mädchen bei der Hand,
Hei es ist im Mai so frei,
Hei es ist im Mai.

Vater du musst niederknien,
Hei es ist im Mai.
Nenne, setz dich neben ihn,
Hei es ist im Mai so frei,
Hei es ist im Mai.

Vater breit dein Röggchen aus,
Hei es ist im Mai.
Nimmer Nenne kein Kindlein kraus,
Hei es ist im Mai so frei,
Hei es ist im Mai.

Vater küss die Nenne nun,
Hei es ist im Mai.
Kannst es auch noch siebenmal thun,
Hei es ist im Mai so frei,
Hei es ist im Mai.

Stell sie wieder auf die Bein',
Hei es ist im Mai.
Schwing dein Kirmesbeinchen,
Hei es ist im Mai so frei,
Hei es ist im Mai.

Peter du must wandern gehn,
Hei es ist im Mai.
Brauchst du Stiefel auch Sohn,
Hei es ist im Mai so frei,
Hei es ist im Mai.

Brauchst die Wahl hast du,
Hei es ist im Mai.
Sag die 'n andern Peter zu,
Hei es ist im Mai so frei,
Hei es ist im Mai.

Vgl. zu diesem alten Volksspiel im Frühling; auch mündliche Überlieferung.

Es thät ein Mägdlein früh aufstehn.

Es thät ein Mägdlein früh aufstehn,
Thun Feuerlöschlein in Hofen gehn,
Hört da singen ihr unter der Thüren,
Wär da kommt ihrer Liebchen nicht dürfen.

Da kam gegangen ein reicher Knab,
Der sprach: was thät da da ganz allein,
Thät ich du hie meinen Willen
Und alle die gefallenen Sachen?

Ich thät hie meinen Willen nicht
Und alle die gefallenen Sachen nicht,
Ich hab meinen Liebster verloren,
Kann mehr Botschaft von ihm hören.

Hat da ihrem Liebchen verloren,
Kann mehr Botschaft von ihm hören?
Er hat ein Zuckerle Mund
Und verkehrt mit andern schönen Frauen.

Ich sie auf Erden hier,
Verlasse sie mit ruhigem Gemüte;
Es mag ihr Himmel ihr Entschädigung sein,
und aller Himmel Freuden, die sie hat ihm bot.

Wie groß ist mein kleiner Freund?
Ein Kindlein noch von Huld;
Schlecht klein sie will ich ihr Abendlied,
Weil sie an ihr Bett nicht mehr kommen.

Und wäre noch dermal so lang der Weg,
Doch sie vom Himmel gar Acht hing,
Und hätte will ich sie wissen,
Mit einer andern Welt mir offnen.

Da auch von Tränen ihr leicht zu Mund,
Schlecht klein, ich sie Ach vor, und sie thut.
Sie ist ja mein himmlisch Allgütin,
Weil mein Leichtsinn keine andere sein.

Klaus Groth.

Nach Oberland will ich fahren.

Nach Oberland will ich fahren,
Da wohnt mein liebes Lieb,
Hohe Berg und tiefe Thäler,
Viel Ströme rauschen drüber,
Da wohnt mein liebes Lieb.

Wie manchen lieben Frühlingstag,
Da hatte mein Feinsliebchen sich,
Da sind wir Hand in Hand gegangen,
Viel Worte sind gesprochen,
Da wollte nicht Scheiden.

Da Scheiden hat so weh gethan,
Da Trennung schaffet so viel Leid,
Ach Gott, thät mein Herze das Treue,
Viel Worte sind gesprochen,
Wenn ich es nur gewiß wär.

[illegible]

[illegible]

[illegible]

[illegible]

[illegible]
[illegible]
[illegible]
[illegible]
[illegible]

[illegible]

[illegible]

[illegible]

[illegible]
[illegible]
[illegible]
[illegible]

[illegible]
[illegible]
[illegible]
[illegible]

[illegible]
[illegible]
[illegible]
[illegible]

[illegible] [illegible] [illegible] [illegible] [illegible] [illegible]
[illegible] [illegible] [illegible] [illegible] [illegible] [illegible]
[illegible] [illegible] [illegible] [illegible] [illegible] [illegible]
[illegible] [illegible] [illegible] [illegible] [illegible] [illegible]

[illegible] [illegible] [illegible] [illegible] [illegible] [illegible]
[illegible] [illegible] [illegible] [illegible] [illegible] [illegible]
[illegible] [illegible] [illegible] [illegible] [illegible] [illegible]
[illegible] [illegible] [illegible] [illegible] [illegible] [illegible]

[illegible] [illegible] [illegible] [illegible] [illegible] [illegible]
[illegible] [illegible] [illegible] [illegible] [illegible] [illegible]
[illegible] [illegible] [illegible] [illegible] [illegible] [illegible]
[illegible] [illegible] [illegible] [illegible] [illegible] [illegible]

[illegible] [illegible] [illegible] [illegible] [illegible] [illegible]
[illegible] [illegible] [illegible] [illegible] [illegible] [illegible]
[illegible] [illegible] [illegible] [illegible] [illegible] [illegible]
[illegible] [illegible] [illegible] [illegible] [illegible] [illegible]

[illegible] [illegible] [illegible] [illegible] [illegible] [illegible]
[illegible] [illegible] [illegible] [illegible] [illegible] [illegible]
[illegible] [illegible] [illegible] [illegible] [illegible] [illegible]
[illegible] [illegible] [illegible] [illegible] [illegible] [illegible]

an Bild prangen und den ganzen Horizont
der Welt umfassen. Die Höhe hat abgeschlos-
sen mit der alten Welt und dem Heidenthume
überwölbt durch ihren verhüllenden Himmel. Auf
ihr steht ein Volk der Zukunft, jenseits der Ge-
birge, weit über hinaus die Welt überragt und in
ewigen Verwandlungen Jugend und Freiheit be-
wahrt. Lasset uns aber wandern, die Schätze
der Vorwelt mit den Erfahrungen der Gegenwart,
den göttlichen und irdischen zu einem Lager ver-
einigen. Rüstet euch, aber lasset euch
bei machen. Hört auf Hört einmal wieder, ihr
jungen Herren, Gott zu Gefallen und dem Lan-
di zum Trotz, all die Flüche der Schöpfung,
unter allen unterthan sein soll, und verschmäht
die eigene Vergangenheit. Laßt die Todten ihre
Todten begraben und führt auf den unsterbli-
chen Flügen der Wissenschaft auf die Himmelshöhe
alle eure Thaten. Wahrlich es kann auch
dem Gott, der auch heißt: herrscht auf die Un-
fähigen Welten, die auch zur Menschheit sich
können aufraffen. Die Gegenwart, sie ist in-
mer da und will da sein, da sie nicht Knecht
der Todten werden. Die Gegenwart, sie steht
immer gegenwärtig und trägt den Keim der
Zukunft in Schooß für Zeiten, die in ihren
Armen Väter und Kinder sind. Wahrlich sie sind

Schrift — kein Lächeln der Freude gehört die Welt.

Wie wenn in Schatten, wenn einmal der dunkle Schatten des Krieges, der Zwietracht, der Angst, der Zagheit, sich nächtlich in einen Teile der Heimat, wenn niemand die Stirn heiß würde im Herzen über die Stumpfheit und Trägheit der großen weißen Weltbewegung, im Kampf mit den Schikanen und Intrigen ihrer kleinen Tummler, und mit allen jenen Kräften der gemeinen Abwegung, die in Deutschland eine so unseligen Schattenrolle im Leben haben. Aber wie, ist wünschte mir doch auch heute nicht. Ein grüßt den Göttern mit dem Cypressenzweig; man kann Lorbeer mit hohen ewigen Blättern auf der Hand, und eine glänzende Welt kann sich schön. Ein so sie mir nur bei Gelegenheit der schönen Momente, beschränkte so mir mit dem Schicksal gestaltet, wenn wir als Sänger mit dem Kampf gerüstet.

Eine Zeit machte mir Mut, daß es schien mir nicht die Möglichkeit mit der Vergänglichkeit meines Liedes. Worauf, mit ist die Ewigkeit? Bei schon schnell Ton. Auch ist, in der Ehrsucht, mir oft wenig von Ewigkeit gesprochen. Wie mir schwindet Moment, die mit dem Entwicklungsgange meiner Zeit sich beschäftig-

ten, haben hätten auch seine Erwähnung gefunden, wie manche Regungen unser Herzen stillschweigen noch unerkannt und unbewußt im Dunkeln, wie viel Zaghaftes und Schwankendes gibt über dem Grunde unsrer Leben, und wenn ich nicht entlasten will den Übergangenen und Verfehlten, so thun sie's auch so wie selbst, wie unfähig und unfreudig auch so viele Jahre in mir sind, die zum Thun der jungen Welt gehören, glaube ich doch auch gar nicht gethan zu haben und heute der Stunde, wo die schöpferische Kraft, die in den Tiefen meines Lebens braust, mein ganzes Ich ergreifen und gründend in die bewegte Form überführen will.

Viel gegenwärtige Bestrebungen durch den Zeitgeist bestimmt, so eng sind doch die verschiedenen Richtungen einmal so verschmolzen, und ich im Punkte der Einheit so wenig davon losen, wie an eine Sammlung von Novellen. Ich lebe nur in der großen Composition; aber ich wünschte den Schein und das Äußere Zusammenstellen. — Noch bemerke ich, daß das erste Bild als Einleitender einer von der Zeitfee gesandten transmissiven entbehrt, das denn auch Zeit und Stunde abwarten muß.

Rudolf Wienbarg.

Der Widder.

Jason.

Uebersetzung aus Pindars vierter pythischen Siegshymne.

Einleitung.

Den großen Pindar zu übersetzen, scheint eine unerschwingliche, unermeßene Mühe. Er gibt seinen unnachahmlichen, dichterischen Schwung, der Feuer kann von seinen Gedanken — das Perlen des Champagner und Rheinweins — den Schaum nicht schützen. Er verschmäht seine Zeitgenossen, diese mögen ihn auf den Händen, und auf diesen einigen, begeisterten Weihrauchwolken kühlen seine Gedanken hervor. Die eigentliche Würde dieser Poesie ist verwebt mit dem Staube seiner, die sie genannt, erhoben, gekrönet und besungen haben. In diesem Sinn kann man von Pindar im höhern Grade, wie von irgend einem andern Dichter vor und nach ihm sagen, er habe seinen höhern Ruhm haben. Unter uns Deutschen ist der Dich-

ter so gut, wie völlig unbekannt. Goethe's Prosa ist lesbar, was freilich wenig sagt, und sagen soll, aber doch mehr, als man es von der metrischen Uebersetzung eines andern, sonst sehr achtbaren Mannes rühmen kann. Die deutsche Sprache muß da Siegeslieder singen, während ihr nichts weniger als darnach zu Muthe ist, als z. B. wenn sie singt:

Das Olympia brennt
Gehobne Hand, mild den Bürgern, schonend
Das Feindlichen sich geneigt wies, hieran wir
Der Hülfe Stadt Korinthos, Vorgehöft
Des Poseidon auf Isthmos, jünglingherrlich.

wenn sie singt:

Goldene Lyr', du Phöbos, und braunlockiger Musen zugleich
Ein gemeinsam eigenes Gut, welcher leis aufhorchet der Schritt in des Festes Anfang;
Auch lauschet deinem Anklang Bingens Ohr,
Eobald den Gesängen, den Rheinumflossern, du Lobegirm darstellst, von dem Schlage berühret.

aber wenn sie singt:

Heute mußt du reden dem theuren Mann
Strophe, der ostpyrrhischen Kyrene Beherrscher, daß du beim siegbekränzten Rothschild,
Musa, Lato's Kinder begleitend und Pythe, doch des Liedes Lustströmungen anschwellst.

„Pindars Gesang," sagt der Uebersetzer in der Zueignung, *einem Meisterstück deutscher Sprache*, „mußte sich in denselben Maßen und Wendungen entfalten, wie in der Ursprache, wenn er in seiner Eigenthümlichkeit sollte begriffen werden." Gut. Aber wie, wenn Sphärenmusik einige Aehnlichkeit mit Ohrenklingen hätte, schlägt man da Jemand hinter die Ohren, um ihm einen Begriff von Sphärenmusik beizubringen? Die erste Treue ist die Treue der Anmuth, die Treue der Poesie bei eines Dichters Uebersetzung. Findet man diese durchweg unvereinbar mit des Dichters Gedankenstoffen, so unterlasse man, sich und Andern Pein zu schaffen.

An den Stellen in Pindars Hymnen, die wie Sterne eine innere und ewige poetische Klarheit haben, muß man — weit vor den ethischen — manche epische rechnen, dies Wort im weitesten Sinn gefaßt. Könnte Jemand die wenigen Zeilen, worin er die Inseln der Seligen, die wenigen, worin er den auf Jovis Zepter ruhenden Adler schildert, auch in unserer Sprache mit dem Zauber beschenken, der im Griechischen über sie ausgegossen ist, er würde die Hörer ahnen lassen, was Pindar seiner Zeit war. So gehört

auch der Jamos unter Veilchen, der in seiner Wiege Schlangen erdrückende Herkules zu den gelungensten Schilderungen, die je aus Dichters Hand geflossen sind.: Vor allen ausführlich ist die epische Episode, welche der vierten pythischen Siegshymne eingewebt ist. Es ist dieselbe welche ich den Gebildeten in folgender Uebersetzung mitzutheilen mich erkühne.

Pindar hat die vierte pythische Siegshymne zum Preise des Arkesilaos, Königs von Kyrene, gedichtet. Dieser war ein Nachkömmling der Argofahrer, und Pindar folgt nur seiner Gewohnheit, wenn er auch hier die Voreltern des Siegers in ein glänzendes Licht stellt. Was die epische Episode selbst anbetrifft, so erkennt man leicht den zwanzigjährigen Jason, als das Hauptbild im Gemälde, alles Uebrige ist so gruppirt, daß es diesen herausstellt. Pindar hat über die Erscheinung dieses Jünglings einen unendlichen Liebreiz hingehaucht; er läßt ihn, wie einen jungen Gott, unter den Sterblichen schweben. Wo er erscheint, erregt er Staunen; was er spricht, bezaubert; was er wünscht, findet Gewährung; was er unternimmt, glückt. Er ist der Liebling des Schicksals; ein König opfert ihm seine Krone; eine Königstochter ihr Herz

und — ihren Vater. Er iſt der Schönſte unter den Männern; ein Ausbund von Kraft, aber ohne Anflug von ſtürmiſchem, unweiſem Mißbrauch derſelben. Sein Gemüth iſt wie der klare Himmel, alles überſchauend, von keinem Wölkchen überflogen und getrübt. Nichts Gemeines kommt in ſeine Seele; er fühlt ſich als geborner Königsſohn, als Enkel des glorreichen Aeolos, und was außer dem Höchſten, dem Diadem, dem Völkerweidenden Zepter, an Gütern und Schätzen die Erde darbieten mag, berührt ihn kaum an den Fußſohlen. Das iſt Pindars Jaſon, und die Frauen mögen ſich hüten, über Medea, die hier nur als liebendes Weib erſcheint, zu voreilig den Stab zu brechen.

Es iſt nun Pindars Klein-Epos keineswegs als bloßes Fragment zu betrachten, als Fetzen aus einem Purpurmantel. Eben ſo wenig, wie die homeriſche Ilias mit ihren vier und zwanzig Geſängen. Hier wie dort iſt es ein Mann, ein Mann unter den Männern, der die innere Einheit bildet — Achilles dort, Jaſon hier. Pindars Gedicht wird da abgebrochen, wo es beſchloſſen iſt, wo es von Uebel geweſen, ein Weiteres hinzuzufügen. Der Held hat den Lichtpunkt

ſeines Unternehmens, ja ſeines Lebens erreicht; von dem verfloßnen höchſten Moment, der Beſitznahme des goldenen Vließes, hängt alles Zukünftige ab, wie das Bedingte von ſeiner Bedingung; der Dichter findet es hinlänglich, dieſe Zukunft, die von ſelbſt im Gemüth des Leſers fortdichtet, durch zwei, drei Worte anzudeuten. So ſtellt der Maler ſeinen Helden nicht dar, wie er den Simplon hinabreitet, ſondern wie er im Siegesmuth das Schwerſte erreicht hat und nun auf der höchſten Spitze des Berges hält; deutet aber die Zukunft, die Siege, die ſeiner warten, durch ein Paar Krieger an, die bergab ſteigen, gleichſam verkörperte Namen der ſchon im voraus gewonnenen Schlachten.

Für die Ueberſetzung habe ich die Form der Stanze gewählt, weil ſie für das Eigenthümliche des Gedichts mir die angemeſſenſte ſchien. Pindar führt durch eine Gallerie von Scenen, die man in ihrer relativen Abgeſchloſſenheit ſehr füglich in den achteckigen Rahmen der Stanze einfaſſen kann. Frei übrigens ſollte die Ueberſetzung ſein, aus Wunſch nach Treue, wie ſie mir möglich. Es gibt aber Schwierigkeiten, beſonders ſolche, die in der Oekonomie des Verſes lie-

gen, welche zu ihrer Beſiegung eine geübtere Hand, als die meinige, erforderten. — Die wenigen und kurzen Anmerkungen, die ich beigefügt habe, möchten dieſem oder jenem Leſer nicht unwillkommen ſein. Uebrigens iſt das Gedicht in ſich klar genug, um ſich, wozu es auch ſonſt ſehr geeignet ſcheint, für die Declamation herzugeben.

1.

Sing, Muſe, mir der alten Minyer Zug!
Was trieb ſie an, die Meerfluth zu zertheilen?
Welch Schickſal war es, das mit Demantkeilen
Sie unabreißlich an dies Wagniß ſchlug?
„Es ſollte Pelias der Tod ereilen
Durch Aeols Enkel!“ So der Pythia Spruch.
War's nun der Fauſt, war's kühner Liſt beſchieden,
Fall blieb ſein Loos, Sieg das der Aeoliden.

2.

Ha! wie durchfuhr die Seele des Despoten
Das grauenvolle Wort, das Pythia,
Die Seherin, aus Delphi ihm entboten,
Allmutters fruchtbeglücktem Nabel nah.
Flieh, ſprach ſie, oder wandre zu den Todten,
Den Fremden, oder Heimiſchen, der da
Einſchuhig niederſteigt auf jähen Pfaden,
Sich in Jolkos Sonnenluft zu baden.

3.

Und ſieh, er kam, der Jüngling flieg hernieder,
Zwei Speere trug bedrohlich ſeine Hand,
Zwiefache Kleidung deckte ſeine Glieder:
Das eine, ein magneſiſches Gewand,
Das andre aber, dies umhüllend wieder,
Ein Pardelfell vor Wetters Unbeſtand.
Den Rücken hin mit glanzerfüllter Schwere
Zerfloß ſein Haar, verfallen keiner Scheere.

4.

Man ſah's ihm an, es war ihm ſo gegeben
Der kecke Gang, die ſichre Heldenruh;
Denn raſch und unbefangen ſchritt er eben
Grad vor ſich hin dem Marktgedränge zu.
Wer iſt's? Wer iſt's? Sehn wir Apollon ſchweben
In unſrer Mitte? — Wer? — Nein, biſt es du,
Den Aphrodite liebumfangend küßte,
Ares, der Gott der wilden Kampfgelüſte?

5.

Sie ſind ja todt Iphimedeens Sproſſen,
Auf Naxos ſtarbt ihr, Otos, Ephialt.
Auch Titros, von Artemis Geſchoſſen
Blitzſchnell ereilt, iſt lange todt und kalt.
Um Liebe iſt ſein Heldenblut gefloſſen;
Vermeßner Liebe that er nicht Gewalt!
Sie riß erzürnt den Pfeil aus ihrem Köcher,
Daß Lieb' nur ſchlürfe aus erlaubtem Becher.

6.

Wie ſolche Reden durch die Menge flogen,
Sieh da, da naht ganz eilig Pelias.
Maulthiere kamen mit ihm angezogen,
Blank war der Wagen, drauf der König ſaß.
Der ſenkte finſter ſeiner Brauen Bogen,
Als er den ſonderbaren Jüngling maß;
Denn ach, er ſieht — das Einz'ge wollt' er ſehen,
Den Einbeſchuhten leibhaft vor ſich ſtehen.

7.

Doch offne Furcht muß ſich der Würde ſchmiegen.
Der König ſpricht: weß Landes, fremder Mann?
Nenn' Deine Mutter, dein Geſchlecht, doch Lügen,
Das haſſ' ich, wie's nur einer haſſen kann.
Mit holden Worten und mit feſten Zügen
Hob nun der göttergleiche Jüngling an:
Ein Wort vorauf! Chiron hat mich erzogen,
Und nie hat Chirons weiſer Mund gelogen.

8.

Von Chirons Grotte lenkt' ich meine Schritte
Zu dieſer Stadt. Dort lebt' ich zwanzig Jahr.
Du greiſe Philyra mit ſchwankem Tritte,
Charikio du, und du, geliebte Schaar,
Kentauren-Töchter, rein und keuſch von Sitte,
Euch dank' ich Lehr' und Weisheit immerdar.
Lebt wohl! Verzeiht! Ich mußte euch entfliehen,
Um in mein Reich, mein Erbe einzuziehen.

9.

Hier bin ich! Hier erhebt ſich meiner Ahnen
Uralter Herrſchersitz. Zeus gab dies Land
Den Aoliden, es zurückzumahnen
Hab' ich zur alten Heimath mich gewandt.
Wohl weiß ich es, daß Pelias von den Bahnen
Des Rechtes wich, daß ſeine gier'ge Hand,
Noch eh' ich ſelbſt der Sonne Licht erblickte,
Sich mit dem Scepter meines Vaters ſchmückte.

10.

Daß nicht des neugebornen Kindes Laſſen
Errege des Empörers Frevelmuth,
Ward ich in des Palaſtes dunkeln Hallen
Als todt betrauert, heimlich dann der Hut
Der Nacht vertraut, und während Pänien ſchallen,
In Windeln, köſtlich roth von Purpurblut,
Hinweggebracht auf eines Dieners Arme,
Daß Chiron meiner Kindheit ſich erbarme.

11.

Und nun, geliebte Bürger, laßt mich ſchweigen,
Ihr wißt, woher ich ſtamme, wer ich bin!
Nun wollt mir doch, ihr Lieben, deutlich zeigen,
Wo geht's nach meines Vaters Hauſe hin!
Bin ich doch einer von des Aeols Zweigen,
Ein Landeskind, euch zugethan im Sinn:
Jaſon heiß ich, denn Jaſon nannte
Der Halbgott mich, zu dem man einſt mich ſandte.

12.

Jason grüßt der Väter heil'ge Schwelle;
Das Vaterauge kennt ihn alsobald,
Aus seinen silbergrauen Wimpern wallt
Herab der Freudenthränen süße Quelle.
Er sieht ihn an — Lust bebt ihm durch die Seele —
Sein Liebling ist die schönste Mannsgestalt.
Und schnell durchfliegt Jasons Ruf die Gauen,
Die Sippe eilt, ihn froh sich zu beschauen.

13.

Da, wo die klare Hyperein flüstert,
Regierte Pheres und sein Ziel lag nah,
Doch Onkel Amithas, Pheres verschwistert,
Ein gut Stück Weg's aus Sparta vor sich sah.
Und auch die Vettern nach dem Vetter lüstert,
Glückwünschend sind Melamp, Admetos da.
Die all' erfreut Jason bei den Mahlen
Mit süßer Red' und gastlichen Pokalen.

14.

Geschenke theilt er unter seine Gäste,
Rings um die Tafel strahlt er Lust und Licht.
So fliehn die Tage, aber nicht die Feste;
Denn fünfmal dunkelt's, fünfmal bricht
Der Morgen an, und unerschöpflich flicht
Er ihnen seiner Kränze allerbeste.
Bis endlich, als sie lang genug gefeiert,
Er ihnen ernst sein ganzes Herz entschleiert.

15.

Und nicht vergebens! Denn die Sippen sprangen
Von Tafel auf mit ungeduld'ger Hast;
Fortstürmend dann, voraus Jason, drangen
Sie in des Königs Pallas Palast,
Der Schaar entgegen kam er selbst gegangen,
Der Zero Sohn und Neleis Nebenast,
Jason sprach — ein Wehen sanfter Klänge
Entströmte ihm, ob Frieden ihm gelinge.

16.

Peleidens Sohn! Die Menge ist leicht verständlich!
Hier schwebt das Recht — dort langt der Thoren Hand.
Wär'n nur die Nachweh'n nicht! Man sieht sie endlich
Hinschwinden wie an steiler Felsenwand.
Doch vor der Menge sei der Gute kenntlich —
Uns ziemt ein klar durchwaltender Verstand,
Es läßt uns schön, durch ein gerechtes Leben
Auch in die Zukunft Heiterkeit zu weben.

17.

Denn Eine Mutterbrust mit süßer Weide
Hat Kretheus und Salmoneus einst vereint,
Salmoneus, der sich mit vermeßnem Neide
Hoch über allen Lebenden gemeint.
Der beiden Enkel nennen wir uns beide,
Die jetzt der Sonne goldne Macht bescheint:
Wo Haß und Hader Blutsverwandtschaft stören,
Da wenden von dem Greu'l sich ab die Mören.

18.

Drum hör' ein Volk, daß wir mit Sang' und Schwerdte,
Und theilen unsrer Ahnen große Macht.
Nimm hin für dich die wollgelockte Herde,
Die bunten Rinder, der Gefilde Pracht,
Die ganze Fülle, die dein Raub begehrte,
O nimm sie hin, sie ist dir zugedacht.
Von seiner Mißgunst wird mein Herz beschattet,
Sah ich dein Haus so prächtig aufgestattet.

19.

Doch laß den goldnen Stuhl mich wieder sehen,
Auf welchem einst der Sohn des Aeethras saß,
Von dem herab er nach der Götter Willen
Dem rechtbegehrenden Volke Rechte maß.
Nicht Gold und Gut kann meine Sehnsucht stillen,
Den Scepter gib, der Ahnen Zierde war!
Noch ist es Zeit, noch schläft der Wechselkummer:
Weck' den Verderber hier nicht aus dem Schlummer.

20.

Der Jüngling schwieg. Der König sprach, mein Wille
Begegnet deinem Wunsche, deinem Rath.
Ich rathe ab, ich fühl's mein Herz mahnt,
Dir aber schwimmt der Jugend Aetherblüte,
Nur Eines! Daß sich endlich wieder stille
Der unversöhnlich Zorn, sei deine That.
Noch walten über uns die nächt'gen Götter,
Sei mein, sei dein, sei des Geschlechtes Retter.

21.

Schon lange weilt von Pfalzen Hagen Ehrenn
Zur Gerichtsstätte hin nach Etzels Strand,
Der Wächter pflegt Blick mit Scharfsehen,
Auf wen er Rettung von der Ferne sah.
„Der Gerichtet möcht' die Mitwelt noch begrüßen!"
So fing er an Kassandras Klagerauch;
Denn, durch ein Traumgesicht dazu ersehen,
War Krichhild zum Unheil ihr gezogen.

22.

Mich an die Zeiten, die vergangen, denken,
Gedanken, hebt ja dieser Mühe Zier.
Ich wandre, wenn Wort will nun auch mir gelingen,
Der müden Brust ja gefällig mir auch hier
Der Klagen Schatz. Der Mund schweigt. Von hinnen
Will schnell Jahre voll von Sehnsucht:
Gerichte rufen mich nach alten Weisen,
Die Zeiten, die nun im Schwunge, zu verstehen.

23.

Nach langen, der Gefilde die Weite zu sehen,
Offenem Licht und freier Luft mir;
Die Fernsten vom nahesten trennen
Die Tal, nicht mehr zu klimmen auf den Pfad.
Nach Ferne, beflügelt, der Sehnsucht
Gestaltige, Helge Bilder sehn:
Gestalt von Thaten und Trefflichen
Von Recken Helden, die Paar, hat sich zu rühmen.

10.

Vergiftend Gluten, der heiße Wolkenhügel,
Flammete Cypressi nahet rabenglühn.
Gleich Trauerpaare Greis, Gräben hüllt
Herrne Lemon, bei gelbem Blatter Zweigen,
Stummflehig Myrrhe die willen Hügel
Zeit und Fabeln, von Gott befleißt
Auf hohen Schalleren mit purpurnen Flügeln:
Er rauschten die von der Jungfrau Pflegen.

11.

Und dann flechte Hohe Altarlampen
In der Hallgitter nach der Vigo Pracht;
Auf Lieder nur, der Hirt Sabinin Schranken
Bei jener Mutter Fabrikat in dem Fest.
Und wühlen die von Macht und Zeit verdrungen,
Vom Meer verschlungen, vom Gräuel verwüstet,
Die Tiere in Grimm, in der Fremde Nahme,
Der tapfern Herzens allerschönste Blume.

12.

Verkommelt war die Pflicht der Matrosen,
Jahre tobt der und schläft den Zug.
Woran geht Mensch, der auf seligen Fahrte
Die Zukunft verhöhnt und auf Vergessen.
Schon sind die da, wo Wellen die umfahren,
Schon schwebt der Kiefer Kiel am Bestertag,
Da hebt die gelbes Schaale, braust zu senken,
Der Wilden Ufern mit gemalten Flaken.

IV.

Er rief den Bischofsstuhlträger, der im Stalle
Der Mitter diente, er rief den Stall-Knecht,
Den Stalle Einsiedlerjungen, die weiße Pferde,
Die Hirn weideten am Seeufer hin;
Er rief die Mark, das Volk, der Städte Macht,
Er rief die an, und ihre Lehrgesellschaft
Der Priester Mühlhof, und zerstörem Zwecke
Stahl sich der Pfaffe heimlich davon.

V.

Und sieh auf einmals die Gefangenen,
Der Schlaf floh, das Mißverstand verschwand,
Und „er ist ein Heiland" rief es aus dem Munde
Der Einen, der die Zeit Erlösung pflag.
Da ging die Nacht wetterm Tschwätzig
Tyrann, tobte mit Wolkenbruch im Hasse,
Der rief so laut, es tat Kreuz Thor,
Daß kein rechter Ton Glocke zu weiter.

VI.

Am Thor hatte Stahl nun den glatten
Mutterwitzen Citronen, Zitrone Gattung, da sah,
Daß hier so nun gütig auf Heinen Pfaffen
Fest sind Kinder hell'ge Weihung Bitte.
Er wollen so in großer Hoher Schaffen
Pfeifen einen Zweyer, wollen auch Hirte,
Heiligkeit in den Stroseh der Hyänen,
Dem Gott, der Kaue, wenn er so will, kommen.

[illegible]

[illegible]

[illegible]

IX.

Der König war, gestützt auf Edgarstamm,
Gewillt in die Reihe jener Freiermänner,
Erwartet ganz offen seiner Tochter Hand,
Und hatte Hoffnung sich Gewissheit gemacht,
Als ungehörig oft und ja von Frank
Mit ritterlichgrüner Kleider Tracht prunkten,
Als Hoffnung er schon vorwärts sich bückend,
Und Lieb' und Huld sich bot dem Mädchen Auge.

X.

Doch Hoffnung wandelt Alt mit Leichtigkeit,
Denn wie im Kindlichen bildet sich Gewohnheit,
Mag es von Ernst' an sich die Kinder binden;
Der Knabe hatte vorwärts ihr den Blick,
Auf jene ernste Frucht mit hoher Achtung
Gehoff von Mutter Milde ist Ehrfurcht.
Es brach es, mit Liebe ihre Augen
Sieht er den Knab, wie er herauf zu wagen.

XI.

Der Knabe sich in Gedanken versenkend —
Nicht ihm jener Knaben weiter ihn glühte —
Er stellt sich Vaterlands Thron, mit prahlend
Die wichtigen Ehren er Aufgabe. Die Mühe
Sich der Armut, die Ihr Ihm Kinder
Gleichförmigkeit der Mutter Blick verbindet.
Es tritt er in mit manchen wackren Knaben
Die er hat Ihr, dem Königs vorgeführten.

III.

Wenn Jemand, noch ein Christ von Allen war
Er sonsten, als ein Heyde, her sie wolle,
Und schlecht wieder uns sich Klage führe
Von seiner Art zu gottesdienstlichen sey,
Als obsiegen könne die wir nicht seyn
Von grosse Christ, sey sub in Wahr obige
Passus sey Glaubensgrund Rede gelten,
Die gleiche Gleichheit sey Wahrheit entgegnet.

IV.

Auf stellt es, sey sey ein Ungültig stets werde
Von Christen sich in jene Wahre Christi,
Wenn in Zeit übrige in Selbstlieb,
Von einer Freiheit gestehe Bildnis bringt.
Von Kind in Christen, von Christi in in Christ
Wenn sind in Frau von Sie Christi.
Wie Frau ist wenn Gerichte am Ist wirke
Von ungültigen Wahre jenen Kirche.

V.

Von Klage stellt — wenn viel Christ wenige —
Jenen Klage, in Klage sich Ist von Freiheit,
Es wahre Christi sich an Kirche Christ
Christi sich auf auf — sie Gerichte Christ.

Vorrichtungen.

Der goldne Gott.

I.

Wir waren drei. Drei in Deutschland fast fremde Menschen, und doch alle drei voll tiefer Sehnsucht. Wir wollten in einige südliche, in jene heiligen Länder, wo die Sonne noch jung ist und die Menschen noch Götter haben.

Wir Drei, die wir uns nicht in einem der in sich geschlossenen Gesellschaftskreise angehörten, die nur in der Heimat durch Sitte und Brauch, durch Ehe und Familie, durch Stand und Rang zusammengehalten werden, wir Drei, die wir uns selbst genug waren, die wir uns selbst Welt waren, wir hatten uns gefunden, wie Menschen sich finden müssen, die sich suchen, weil sie sich brauchen. Wir hatten

[illegible]

[illegible]

[illegible]

[illegible]

[illegible]

[illegible]

[illegible]

[illegible]

[illegible]

[illegible]

[illegible]

[illegible]

[illegible] — [illegible] [illegible] [illegible]

Ungeduld der Heimath preist: doch will ich sie ehren. Ein Jugendfreund, ein Landsmann, bringt die so Vielfach ersehnte wieder ein.

„Herr J. über den H. W. auf der Insurgentenbahn Chaos stiften.“ Ja wohl. Ich lese unter mir den gesammten Himmel Blau wie Veilchen, ob in der Nähe mit gelbe grünen Stellen.

Es wird mir doch zu wenig Wandel bei dem Glauben an die nie Wirken. Aber wo mich der Instinkt, Rauch mich verlassen. Auf Straßen und Canälen eine völlig wilde Geschäftigkeit. Eine Strecke eine Treue in der Luft, hier mit an Pfahlen gebunden — es wundert mich, daß die Menschen nicht einmal angefangen sich selber aufzufressen. Aber, genau besehen, sollen sich als gütlich tun. Auch der Fluß Mann ist umgeben mit breiten Wällen, wie ein Festungs, wenn meinen Landsleuten wollen.

In Kölnern sich bewegt ich so Vielfach Leben Verbindung auf einem ungeheuren und spektakulösen Hintergrunde. Früher der deutsche Schein bei einer Musikgesellschaft. Gestern sah ich den Hintergrund

[illegible] [illegible] [illegible]. [illegible] [illegible] [illegible]

[illegible] [illegible] [illegible] [

geringen Achtung von großer Kraft. Warum? Er verbindet mit Hauptsachen, er flicht sie geschickt, frei, glücklich, er bildet die Nation: diese Nation ist die einzige in Europa, die weder eine Residenzstadt des Reichthums noch eine Residenzstadt der Geburt in ihrem Schooße nährt. Verlegt in diesen Heiligthum welche er eben so gut wie der Niederländer, der Engländer von Humor und Gemüthern überschwemmt. Lege es im Charakter des Schriftstellers Namen, nicht bloß verächtliche und gemeine, sondern auch nützliche große Wahrheiten zu wissen in der Stadt der Junker, der Banquiers, der geheimen Staatsräthe — der Schriftsteller Name wäre eine gefährliche Person für die preußische Monarchie. Allein das Berliner Volk ist so stolz, so lebendig, so ausgezeichnet und anhaltig von Charakter, daß es sich zur Gesellschaft einer kunstlosen niederländischen Gemüthheit nicht aufschwingen kann. Die Hamburger Witze haben den süßen Geruch von einem halben Stück Mandelkuchen, die genialischen Witze riechen nach Hautgout von Wildpret, nicht nach gebratenem, nach gefaultem und verfaulendem Wildpret.

O mein Gemüth, daß ich oft wieder, von der Lust geschäftigend, wie elementarische Geister und andrische

auf einem der besseren Zeitpunkte an meinem jetzigen Ort. Als ich ein Knabe war, streifte von dort meine Blicke sehnsüchtig hinunter nach dem schönen warmen Europa, das hinter den Wolken der Nacht aufstand, nach den grünen Küsten und Buchten, wo die Nixen und die Zauberin schmeichelnd an's Land sprangen und mit Hilfe ihrer guten Schwestern mährchenhafte Königreiche und Zauberschlösser improvisirten. Warum romantisch aber eben so sinnig blickte ich als Jüngling auf das Europa der Institutionen, der Maschinenwunder, der geistigen Bewegung. Völlig entsetzlich und einem breiten Strom von Licht, Wissen und Erleuchtung im Westen, wende ich in Zukunft nur wenn meine Blicke auf jenes unglückliche heruntere Europa stehen, das ich auf meiner Wanderung hinter mir lasse.

Aber ich so ungeduldig, um nun Norwegen zu sein, so eilig und freudig, um nun die Vergnügnisse meiner Person in Betracht zu ziehen, ich wende vielleicht mit einem schmerzlichen Gefühl patriotischer und persönlicher Befriedigung in den Norden zurückkehren. Dein junges Norwegen, mein Skandinavien, was schreckt es so sehr gegen, eine Erscheinung, welche eine ganz besondere Art von Aufmerksamkeit auf sich zog. Es sind in

den Gesellschaften der Hauptstädte eine so unartige und schmeichelhafte Bemerkung, daß er, um nicht eitel zu werden, sich öfter den Gedanken vergegenwärtigen mußte, man begrüße in ihm nur sein interessantes Vaterland und mache seiner romantischen Abkunft ein höfliches Compliment. Die Salons von Paris und London, von Mailand und Berlin thaten schön und zierten sich mit dem jungen Norweger; die lustigen Elegants schüttelten ihm athletisch derber die Hand, und die süßeren Damen blickten ihm so unschuldig in die Augen, als ob sie ihre Blicke den Sennerinnen der höchsten Alpenthäler geraubt hätten.

Weiß der Himmel, ich verlangte und erwartete nichts von dem.

Ich suchte auf dieser Höhe der Gesellschaft die Menschen auf, welche die revolutionaire Zeit auf ihr Schwungrad genommen und nach oben gerissen hatte, die Häupter der neuen sechsten Stern, den gesellschaftlichen Unterschied der Nation, wündig gegeneinandergestellt der alten antisocialen Adelsklasse, welche von der französischen Revolution die gute Gesellschaft so ausschließlich repräsentirte, wie sie im Besitze der höhern Staatswürden sich befand. Kurz, ich suchte die Gesellschaft des neunzehnten Jahrhunderts, die Frucht einer

halbhundertjährigen Völker- und Ideenkampfes und der hochgerühmten immer fortschreitenden Civilisation.

Saubere Frucht, fluchwürdige Civilisation, welche die ehrlofeste und verderblichste aller Aristokrasien, die des Reichthums, zu der Aristokrasie der Geburt hinzugefügt und ein halbgeschundenes Emporkriechergesindel zu Herren der Nation gemacht hatte.

Dort oben, im Sonnenschein des Glückes, sah ich riesige Giftpflanzen, emporgeschossen aus Sumpf und Moder, Prillenschlangen, die halbe Königreiche zum Frühstück verzehrten, feiste Blutigel, die ganze Nationen aussaugten.

Und am Fuße dieser hohen und noblen Gesellschaft lagerte sich eine grausige Welke des Elends, aus deren gelblich schwerem Qualme mich von Zeit zu Zeit ein behängtes Kindergesicht, ein bleifarbiger Maschinenengel anstarrte.

Ich schaute hinauf, hinab, ich wandte mich hin und her, ich suchte irgendwo eine Macht der Ideen, ich tappte ängstlich mit der Hand nach den Speichen des großen revolutionären Schwungrades, das die Völker aus ihrer Erniedrigung heben — ich griff in die leere Luft.

Die Lage der Dinge hatte eine schreckliche Ein-

fachheit. Die Völker lagen am Boden und Flintenkolben und Geldſäcke ſtießen ihnen die Bruſt zuſammen.

Europa, Frankreich an der Spitze, war um die Früchte ſeiner Kämpfe und Anſtrengungen ſchändlich betrogen. Wie ſich auch Kraft an Kraft entwickelte, moraliſch, politiſch, mechaniſch, es ruhte ein Fluch auf ihrer Entwickelung, und ſie mußte ſich, auch widerſtrebend, der Gewalt eines böſen Dämons überlaſſen, der ſie an den Triumphwagen des ſcheuſeligſten Egoismus ſpannte.

Lügenhafte liberale Inſtitutionen dienten nur dazu, die Ausſchweifungen des Königthums und des Reichthums unter ihre ſcheinheilige Aegide zu nehmen.

Die Revolutionen trieben auf kurze Zeit einen Teufel aus, und dieſer war zurückgekehrt mit ſieben andern Geiſtern, die ärger, als er ſelbſt.

Und des Elendes ſah ich kein Ende, nur Steigerung, Ausdehnung über den ganzen Erdkreis.

Werde ich mit ſolchen Erfahrungen und Geſichten das Glück wiederfinden, wo ich es ließ, an deinem Ufer, mein Glommen?

Dieſe Mathilde F. iſt eine Bekanntſchaft, die mich überraſcht. Ich ſtaune, und wage kaum den tiefen Eindruck zu prüfen, den ſie auf mich macht. Sie iſt mir eine reizende Unbegreiflichkeit. Wäre ich der Vater der Saintſimoniſten, ſo würde ich mich verſucht fühlen, die endliche Erſcheinung des Weibes in ihr zu begrüßen und den **couple revélateur** mit ihr zu ſtiften. Wäre ich Katholik und Dichter, ich würde in dem ſchmerzlich ironiſchen Zuge ihres Madonnengeſichts den Unheil deutenden Geſichtszug einer neuen Madonna leſen, die an ihrem eigenen Sohne zweifelt.

Der Graf P. macht ihr ernſtlich den Hof. Es iſt derſelbe Graf, der in Florenz einem ſchnöde beleidigten Freunde und Landsmann von mir Genugthuung verweigerte, und in der ſchriftlichen Antwort, die er deshalb gab, ſich ſpöttiſch auf den Storthing vom Jahre 1824 berief, der habe bekanntlich allen Adel in Norwegen aufgehoben und damit auch alle Norweger für unſatisfaktionsfähig erklärt.

Mathilde nimmt ſeine zuverſichtlichen Galanterien kalt und höflich auf. Sie hat entſchieden etwas gegen ihn, während ihr Vater, einer der reichſten hieſigen Banquiers, in der Verbindung ſeines Hauſes mit einem

alten reichsgräflichen, und noch dazu begüterten und einflußreichen Hause den Gipfel seines Ehrgeizes zu sehen scheint. Der Mann steht im Ankaufe einer Baronie, ob er gleich schon vier Rittergüter in verschiedenen benachbarten Provinzen besitzt.

Heut Nachmittag war ich eingeladen auf dem Landhause ihres Vaters, eine Meile von der Stadt. Sie hatte dort eine Gartengesellschaft versammelt, die aus eben so viel Herren als Damen bestand. Jeder Herr loste sich auf ihren Befehl die Dame, die er zu Tische führen und die übrige Hälfte des Tages unterhalten sollte. Sie selber behielt sich die Wahl frei und erzeigte mir als Fremden die Ehre. Nach Tisch erging man sich paarweise in den weitläufigen Anlagen des Gartens. Mathilde führte mich zu ihrem Lieblingssitze unter eine alte mächtige Buche. Sie fragte mich nach Heinrich Steffens. Wir Norweger erkennen ihn gern und willig als unsern Landsmann an, obgleich seine Geburt in Norwegen nur ein zufälliges Reiseabentheuer seiner dänischen Mutter war. Sie wollte von mir wissen, ob seine Natur und Sittenschilderungen so verlässig und lebenstreu wären, als sie in der That schienen. Ich bejahte dieses und ließ mich

hinreißen, ihr auf meine Weiſe eine Nachempfindung dieſer erhabenen und reinen Gebirgswelt zu geben. Kein Fremder, ſagte ich, wird auch nur eine flüchtige Reiſe durch Norwegen machen, ohne daß ſich ihm der eine große Charakter dieſes Landes, die freie Selbſtſtändigkeit der Naturweſen und der Menſchen aufdränge. Die Ströme fließen ſich ſelber, die Berge ſtehen ſich ſelber, die Menſchen gehen ſich ſelber. Dennoch faßt ſie alle ein Rahmen und ſie ſcheinen von gegenſeitiger Achtung durchdrungen zu ſein. Die Natur gebietet dieſe Achtung. Sie zwingt den Norweger zum Glück der Armuth, der Freiheit und der Gleichheit, füllt ſeine Bruſt mit großen einfachen Bildern und gibt ſeinen Kräften eine gemeinſame edle Richtung. Vor allem wehrt ſie dem Krämerdünkel, der die Welt nur zum Handel und jeden Fluß zum Transport der Waaren geſchaffen glaubt. Ihm erſcheinen die rauſchend berauſchten, wilden, unſchiffbaren Ströme meiner Heimath als wahre Strommungeheuer und Flußmißgeburten. Allein jeder Schritt über die Felſen, jeder Blick auf die geharniſcht vorſpringenden Granitbrüſte, auf die drohend ſteilen Abhänge, die unbekümmerten, unbelaſteten, luſtig und wagehalſig dahinturnenden Ströme, die unbarmherzigen Klüfte, die jungfräulich klaren

und tiefen See'n, und dann, jede Einkehr in die Hütte des freieſten und gebildetſten Landmanns von Europa, fordert die anmaßendſte oder krämerhafteſte Seele auf, einen Theil Dünkel nach dem andern fahren zu laſſen und hinter dem, was ihm nur von außen als leere Anmaßung, Titel, Beſitz unweſentlich anklebt, den geborenen wahren Menſchen herauszukehren. Einer ſo herausfordernden Natur und kräftig lauteren Menſchheit gegenüber muß er entweder ſtehen und beſtehen, oder in ſein Nichts verſchwinden.

Gibt es, rief ſie plötzlich mit dem Feuer einer Korinna, gibt es keinen moraliſchen Zwang, der vermögend wäre den Naturzwang, wo er fehlt zu erſetzen und auf das Herz der Menſchen ähnliche Wirkungen hervorzubringen. Kann nicht ein Gott die ewigen Menſchenrechte als Felsſtücke und Alpenhäupter in die flache Ebene der Geſellſchaft ſchleudern, und den Menſchen etwas zu fürchten und zu klettern geben? Kann nicht der entfeſſelte himmliſche Strom der Poeſie über die Felſen hinabbrauſen und die unterdrückten Herzen wieder freudig zittern machen und Furcht und Schauer und Ohnmacht in die Herzen der Unterdrücker rauſchen?

Wie gern hätte ich den ſchönen Mund geküßt, der ſo begeiſterte Worte ſprach. Ich drückte ihr leiſe die

Hand. Ob die Menſchenrechte, ſagte ich, je zu Felſen, die Poeſie je zum donnernden Strome wird, ich weiß es nicht. Aber das weiß ich, daß ſchon jetzt eine Schlucht, ein Abgrund ſich am Fuße dieſer Geſellſchaft öffnet, ſchauerlicher, tiefer und dunkeler, als irgend ein Abgrund der nordiſchen Fjälten u. ſ. w.

Morgen wird ſie auf einige Tage verreiſen. Sie hat mir das Wort genommen, ihre Rückkehr abzuwarten. Ich leſe die Memoiren von Duvrard. Welche Betrachtungen knüpfen ſich an dieſe Lektüre. Die Geldſpekulation ſchleicht auf tauſend, die Wohlfahrt der Geſellſchaft unterminirenden Wegen an das vorgeſteckte Ziel. Ihr Hauptmittel iſt, einen Mangel an Kredit, Geld, Korn, Waaren und Artikeln aller Art entweder herbeizuführen, oder auszuwittern und jedenfalls den vorhandenen mit dem ſchnödeſten Egoismus zu benutzen. So ſieht ein Duvrard in der Zuſammenberufung der Generalſtände des Jahres 1789, ein Ereigniß, das eine große politiſche Aufregung, den Kampf der Partheien und damit einen lebhaften Wechſel von Schriften und Broſchüren veranlaſſen wird. Gleich, in Folge dieſer Bemerkung, ſchreitet er zum Ankaufe alles Druck- und Schreibpapiers, das in franzöſiſchen Fabriken vorräthig. Einige Zeit darauf brandſchatzt er das eifrig leſende Frankreich durch ſelbſtge-

ſetzte hohe Papierpreiſe. Damit legte Ouvrard den erſten Grund zu ſeinem Vermögen, das war der Antheil, den er nahm an dem Beginn der franzöſiſchen Revolution, und ſo benutzt Einer der reich werden will, hinterrücks mit der Rechentafel ſtehend, die Begeiſterung ſeines Vaterlandes und ſeiner Zeitgenoſſen. Weit entfernt, ſich darüber zu ſchämen, ſpricht er davon in ſeinen Memoiren, wie von einem glücklichen Gewiſtreich ſeiner Jugend. Werft mich, hörte ich denſelben Ouvrard einmal im Haag zu einer Geſellſchaft von Diplomaten ſagen, werft mich heute nackt auf die Straße, und erkundigt euch um ein Jahr, nach dem reichen Ouvrard. Das ſind die Menſchen, welche die Welt unter ihre Füße kriegen. Keiner iſt beſſer, die meiſten ſind ſchlechter, als dieſer Franzoſe, der noch den glücklichen Leichtſinn ſeiner Nation in das ihm intereſſante Spiel mit Millionen überträgt. Welchem unter ihnen könnte ich's auch nur begreiflich machen, daß Ouvrard mit ſeiner Papierſpekulation Frankreich einen ſchamloſen Streich geſpielt habe, der ihm zumal als jungen Franzoſen, die größte Schande mache. Es iſt lächerlich, dem heutigen Reichthum das Gefühl einer Scham anzumuthen, die etwa Cato's Stirn färben würde. Niemals aber hatte der Reichthum Scham,

ebleren Schaam. Wie wäre er ſonſt Reichthum geworden? Vom Erzvater Abraham, der zuerſt ſein Schäfchen auf's Trockene brachte und von dem die Bibel erzählt, daß er ſehr reich war an Vieh, Silber und Gold, von Abraham an, der mit ſeinen Schaafen, Rindern, Eſeln, Kameelen, Knechten, Mägden und ſeiner in Pharaos Palaſte geſchändeten Hausehre aus dem naſſen Aegypten mit trocknen Juden zog, von ihm bis auf Rothſchild und Conſorten, welch' hohe Berge Goldes bilden die zuſammengeſchleppten Reichthümer, und dennoch mag ſich an ihrem Fuße ein Abgrund von Infamie öffnen, deſſen Tiefe durch alles Gold nicht auszufüllen.

Duvrard thut ſich etwas darauf zu Gute, daß Napoleon ihn gehaßt, und wie er ſich einbildet, ſogar gefürchtet habe. Allerdings war der große Kaiſer weit entfernt, die Geldmächte in und außer ſeinem Lande zu lieben, oder gar einen Bund der Staatsmacht mit der Geldmacht abzuſchließen. Der Kaiſer regierte Europa durch Genie und Eiſen. Jetzt wird Europa durch Gold und ein Etwas regiert, das wenigſtens nicht Genie iſt. Der Kaiſer hat keinen Juden zum Baron gemacht. Er ertheilte allen Juden ſeines Reiches das volle Bürgerrecht, weil er ihr volles Menſchenrecht anerkannte: er erhob die Juden zu Bürgern, weil ſie

Menſchen, die Könige erhoben Juden zu Rittern und Adligen, weil ſie reich. Nach des Kaiſers Fall ſind alle Mächte geſtiegen, die ſich, unedel und furchtſam von Natur, unter ſeinem verächtlichen Fußtritte bogen. Die Geldmacht aber überflügelt ſie alle. Die Religion des Kreuzes iſt nicht mehr im Stande ſie zu bändigen; denn die Liebe weint in der Wüſte und ihr Mantel iſt zerriſſen von unten bis oben. Der Genius des Vaterlandes vermag nicht länger ſie zu zügeln; denn die geſchichtliche Kraft der Völker iſt gebrochen oder zerſplittert und die Nationalitäten halten nicht mehr Stich und Farbe. Das Ritterthum des Schwerdtes und der Ehre kann ihr nicht mehr den Paß verrennen; denn ſie hält die Schwerdter im Solde und die Ehre im Geldſack. Schöpferin der ſtehenden Heere, glückliche Nebenbuhlerin des Adels dient ſie am liebſten der Monarchie, die ſich ihr in die Arme wirft, wie der verlorene Sohn dem Wucherer, und deren endloſe Verlegenheiten ſie benutzt, um dieſelbe mit Haut und Haaren in die Gewalt zu bekommen. Geſchworene Feindin ächter und lebendiger Freiheit hilft ſie zum Sturze aller Republiken und kann die Zeit nicht erwarten, wo auch Nordamerika, ſchon halb in ihren Klauen, Monarchie von Gottes Gnaden wird.

Könnte sie, sie wollte Gott werden und Himmel und Erde sollten ihrer dämonischen Macht verfallen. Was ist der Christenteufel gegen diesen, der nie ein Engel war und nie gefallen ist. Den alten Teufel schwärzte die Kirche ab als ein Wesen, das ingrimmig gegen Gott und Göttliches annurrte und ankämpfte. Dieser Götze aber macht sich nicht so viel Mühe, er ignorirt Gott, und damit kommt er weiter. Der schwarze Teufel bog sich scheu und furchtsam zur Seite, wenn ein Strahl des Göttlichen ihm die Augen blendete, wenn die Unschuld ein zitterndes Kreuz schlug und den Erlöser um Hülfe anrief. Der goldne Teufel ist besser Teufel. Er bebt vor keinem göttlichen Strahl zurück und Niemand bekreuzt sich vor ihm. Zwang und bedäute ihn das betende und fechtende Mittelalter himmelhohe Dome aufzuführen und zum Bau des Straßburger Münsters die Mittel herzuschießen, so sucht er sich jetzt, in dieser wuchernden, verzagenden Zeit, an dem wolkigen Steinbogenschwung der frühern Andacht dadurch, daß er dem Christengott ökonomisch ärmliche Bethäuser, seinen eigenen Verehrern Luxus, Tempel und goldene Paläste aufführt.

Das goldene Zeitalter bricht an, wenn auch nicht dasjenige, das über das Saitenspiel der alten Dichter hin-

hauchte und in dessen Traum die weisen Häupter alter Zeiten sich wiegten. Aber seid darum nicht traurig, ihr Völker des Erdbodens, denn auch in diesem goldenen Zeitalter wird es gar mährchenhaft lustig und närrisch hergehen. Die kleinen Gnomen und Kobolde, die dort unten über dem Golde wachen, werden heraufklettern aus dem dunkeln Schacht der Erde und ihr Reich auf die grüne sonnige Oberwelt verlegen. Da machen sie Brüderschaft mit den Kindern des Lichts und trinken ihnen das flüssige Gold aus silbernen Pokalen zu. Und dann werden die Kinder des Lichts immer spukhafter und tückischer und gieriger aussehen und die Adern auf ihrer Stirn strotzen von Gold und glänzen wie schwer goldene Reifen und mit jedem hastigen Schluck, den sie thun, werden sie voller und voller und zuletzt kann kein Mensch mehr den andern erkennen und sie halten sich alle für Kobolde. Was sie dann auch sind. Streifen darauf und taumeln über die grüne Erde und die grüne Erde verdorrt unter ihren Sohlen und die Blumen kriechen schüchtern in einander und keine Rose wagt es mehr, ihren grünen Knospenmantel im Frühlinge auseinander zu schlagen, um sich dem frechen geilen Blick der streifenden Kobolde nackt zu zeigen. Aber die Jungfrauen können sich nicht verber-

gen vor ihrer Klösterheit, denn sie haben keinen Mann mehr, um ihr Böses zu tragen, und welche Jungfrau sie wollen, die muß sich überlassen und sie werfen vor ihrer hungrigen Mutter einen Strom von Dukaten in den Schooß. Und ihre Einsiedler nicht weder Maß noch Ziel hin, und sie werfen auch zu Zeiten Augen über allen Spaß: wenn ihr so Ring sieht, diese Todtenkunst von Zaubergen der Vergessenheit und dem Todtenschein und Todtengrau vergnügen.

Sind das nur finstre Träume und Gedanken, die ich vorige Nacht niederschrieb! Es sieht mir aus, wie eine Prophezeiung und wie eine Gewissenserforschung. Lästere ich Gott, so vergibt er mir, denn er sieht in mein Herz. Aber ich lästere ihn nicht, wenn ich sage, daß er sich diesem Geschlecht hinter Wolken verhüllt und die Erde dunkel und dunkler wird, wie damals vor dem Aufgange des Morgensternes über Bethlehem. Gottes Sterne gehen auf und unter, und gehen wieder auf. Aber nicht an jedem Ort. Auch die Völker haben ihren Tag und ihre Nacht. Und in der Nacht drückt der Alp ihnen schrecklich die Brust und sie möchten laut aufschreien vor Angst und Schmerzen, und sind doch stumm und regungslos wie im Schlaf.

Wenn aber die Noth am größten ist, liegt das alte menschliche Sprichwort, dann ist die Hülfe am nächsten. Die Menschheit reißt und stürmt so lange an ihrem Joche, bis sie ihn krampfhaft von der Erde reißt, und wenn sie die Augen aufschlägt gen Himmel, begegnet ihr das Auge des jungen Menschensohnes, welches des alten und ewigen Gottes Auge ist mit unaussprechlichen Liebesblicken.

Gott lügt die Welt vom Glück nicht zum Glauben. Bekennt sich der Unmächtige der Macht der Zerstörung, so bekennt er sich über als Herr und Meister. Ueber die blindeste und gottentfremdetste Kraft, so wie sie thut, hat der göttliche Meister sein Wörtchen ausgesprochen, das so weit, so lange lautet. Fahre hin, gebietet der Ewige, und taste die Form an, die dem Geist überlebt und getödtet ist. Stehe aber du Lebend, und mein Leben hervorlebt und das bestimmt ist, mir neuen göttlichen Verheißungen entgegenzugehen. Deshalb, damit ich schaffend schaffe und schaffend schaue.

Das ist mein Glaube. Gott ist noch nicht Gott und Gott wird nicht Gott werden in alle Ewigkeit. Freilich ist des Todes Macht die schrecklichste und ge-

Blumenfeste, und die Welt erblickt es und weiß es noch nicht. Unendlicher erfüllen, weitere Verwandlungstriumphe sie hinein weit auf den Gefilden, und wie sie von den Bäumen, die früher die Welt regierten und die Heiligen, den Menschen, und den Tempeln mit ihrem ehernen Gebälke trotzen, eine noch die mächtigen über den Gipfeln stehen und in den Strom ragen sind. Aber die sie nicht umfassen sind, und ist die Welt Gottes, die in ihnen lebendig war, die Menschen der Gedanken, die aus ihnen hervorgingen, und den Geist, der nicht ein Gott der Zeiten, sondern der Ewige ist, fortpflanzen sind. Genau betrachtet ist aber die Welt der Gedanken aber die prangende Stadt Gottes jenen hervorgehen aus jenen Bildern ihrer früheren Offenbarung und sie hat sich in die Herzen einer Jugend gebildet, die Welt zu seiner heiligen Prophetenschaar sind. Und darin sehe ich den Zweck Gottes und nicht in Mord der Ungläubigen, daß die begeisterte und hoffnungsvolle Kraft der Jugend zu großen Zeit den Kampfplatz bereitet mit der dunklen gräßlichen Macht der Finsternis und daß die Welt so bereitet und über die Trümmer der alten Menschheit, der alten Gleichheit und der alten Lehrer tiefster Stätt — Siehst, es stehe denn der Mann im Schutze seiner eigenen Inspirationsgabe be-

[illegible] [illegible] [illegible] [

[illegible] Leid in seiner eigenen Tiefe und [illegible] und [illegible] [illegible] [illegible]

[illegible] [illegible] [illegible] [

[illegible]

[illegible]

[illegible]

[illegible] gespannte Stimmung [illegible] [illegible] [illegible]

durch meinen Vater, verkauft, behalten, beschwert, pachtfrei und ungepachtet. Besitz werden.

M.

Nachricht.

Der Stoff, und der Anfang dieses Buches führte mich auf den Gedanken, eine Fortsetzung desselben zu liefern, und ich verfolgte. Ich war glücklich Mutter des Augenblicks, da ich E. endigte, schätzte mir auch gewiss, daß ich der gar auch nicht die geringste Lust von Mühe und Arbeit aufgeschreckt.

Die Zwillinge.

Wollust und Grausamkeit.

I.

Nicht da weiß und mir schimmernden Leichtum voll-
ständig auf mich herab, weil ich Mißbrauch treibe mit
seinen heiligen Namen und zwei so verschiedene Bilder,
wie Grausamkeit und Wollust, in den Ort meiner
Einsamkeit rufe, der einer göttlichen Freundschaft ge-
weihet!

Nein, nein! Die Sterne hören nicht auf die
Menschen, und es kennt kein Herz, das ebenso nicht
gehorcht unter seinem himmlischen Zwange, kennen die
geheimnisvolle Macht seiner verborgenen Gesetze ver-
gleichen. Im Himmel und auf Erden weiß ich nichts
Erhabeneres, als zwei sittenreine Jünglinge, die Hand in
Hand über den Erdenrund sich schwebend wandeln, und
ebenso heiligend zu erblicken, wo Wort und Gebärde

auf sie warten. Und habe ich nicht diesen silberhellen Mund besungen im Chore der Mädchen? Und sah ich sie nicht selber in jener stillen Nacht mit den Herren und Sängern des Amtshauses freundlich lächelnd hinausgehen an mein einsames Lager und habe mir den Mund gestillt und gefüllt, dessen purpurgrauen, dürren und blutigen Lippen feige, feurige, schlüsselumbuchte Erlösungsworte entblühen?

Vergönnt mir nun, unter einem Zeichen und Bilde der freundlichen und entgleiteten Welt, in der ich lebe und über deren Hügeln ich meinen Abendfrieden gehe, jene Heiligenschwestern wiederzusehen, die ihr wenige sein, fremd und mythologisch erscheinen, als die Heiligenschöne Luther und Paulus.

Ich weihe meine Hände in einem neuen Strahl. Verscheucht sie vor Hermi, damit die Jungfrau nicht schamrot und glimmend ihr himmlisches Auge hinter Wolken verschleiere.

III.

Einmal in dich und deinen Kinderjubel, Lebe, der unwiderstehlichen Neigung, des heimlichen süßen Vergnügens, Wohnschmerz Herz und ganz über die Oberfläche einer glatten schlagenden gewonnenen

Maſſe, einer elaſtiſchen Gallerte und nun gar über eine aufgeſpannte zarte Haut anzubringen? Kannſt du dich in den dunkeln Zuſtand dieſes kindiſchen Geſichts zurück verſetzen? Miſchte ſich nicht in deine Lüſternheit ein Vorwurf, ein leiſer fremder Schmerz über die frivole Zerſtörung einer Sache, die deinen Augen, ich weiß nicht wie, angenehm und reizend ſchien? und vermehrte nicht — denke nach — eben dieſes Gefühl deine Luſt daran?

Sieh! dieſe kleine unſchuldige männliche Lüſternheit, dieſe kleine kaum bewußte Schadenfreude, das war die Wolluſt und die Grauſamkeit im geſchwiſterlichen Embryo.

Die Sentimentalität iſt bekanntlich keine Kinderkrankheit. Kinder leben, wie antike Dichter, in einer objektiven Welt. Jedes kräftige, lebhafte, geiſtreiche Kind iſt ein kleiner Pantheiſt, ein kleiner Wolfgang Göthe, der nach Herders zürnendem Vorwurf ewig ein Kind blieb. Die Steine ſind ihm Gewächſe, die Gewächſe Thiere, die Thiere Menſchen. Rückwärts die Menſchen Thiere — Göthe ſchilt ſie die erbärmlichſten, gleich dem Hunde, und Freund Tiſchbein machte ſogar ein fortgeſetztes ernſthaftes Kunſtſtudium aus der Vergleichung der Menſchenkipfe mit Thierköpfen. In der

ſymboliſchen Thierwelt dieſes kindlich reinen Malers entſpricht zum Beiſpiel Correggios langem halbbogigem Obergeſicht der allerſchönſte Ramskopf. Kinder gehen aber noch weiter. Karl ſpannt ſein Schweſterchen Emilie als ganzes Pferdchen vor den Wagen, legt ihr ein hölzernes Gebiß in den Mund, ergreift Zügel und Peitſche und ſpielt den Kutſcher bis das Wägelchen kippt oder das Mößlein bitterlich weinend und ſchluchzend nicht mehr Mößlein ſpielen will.

Ich wollte ſagen, es macht für ein Kind wenig Unterſchied, ob der Gegenſtand, an deſſen Verletzung ſein Auge ſich weidet, beſeelt und lebendig ſei oder nicht. Zerreißt ein Kind von unten bis oben ein Stück Seidenzeug, das ſeiner Mutter gehört, oder rupft es einem Goldkäferchen, das dem lieben Gott gehört, die ſchillernden Flügeldecken aus — halte beides für ſo ziemlich einerlei, und jenes nicht etwa für bloßen Muthwillen, dieſes für baare Grauſamkeit. Das lüſterne Kind will hören, wie das von ſeinen Händchen gemißhandelte und zerriſſene Stück Seidenzeug raſcheln und knittern und ſeufzt. Mit gleich mitleidloſer und doch ſchmerzlicher Lüſternheit betrachtet daſſelbe Kind die Angſtſprünge eines entflügelten Käfers oder das kreiſelnde Schnurren einer geköpften Fliege.

Kinder ſind lüſtern grauſam, das iſt ein allgemeiner dämoniſcher Zug ihrer Natur.

III.

Und Erwachſene?

Sie ſchämen ſich ihrer Kinderſtreiche. Sie halten ſich für beſſer und gefühlvoller, als die Kinder, weil ſie keiner Fliege mehr den Kopf abreißen. Ihre Moral iſt übel zu ſprechen auf die Wolluſt und auf die Grauſamkeit. Ihr Herz entſetzt ſich vor dem Munde der einen mit der andern, und ſchon die Erwähnung deſſelben erregt einen phantaſiereichen hereiſchen Schauder in ihrem Buſen und ſie denken gleich an die ſeltenſten Böſewichter, an Tiberius, Nero, Dom Miguel, geſchweige an ſich ſelber und ihre ehrliche Nachbarn.

Wäre ich vom Himmel gefallen und hätte nicht dreißig Jahre unter dieſen großen Kindern gelebt, ich würde aus dem allgemeinen Mißkredit der Wolluſt und der Grauſamkeit die menſchenfreundlichſten Folgerungen ableiten. Da ſieht man, würde ich ausrufen, den Sieg und die Macht der Religion, des Gewiſſens, der Sitte, der Erziehung, des öffentlichen Lebens. Ein dunkler mächtiger räthſelhaft tiefer Naturtrieb des kindlichen Alters gehemmt, erſtickt im Alter der Leidenſchaften,

die ihm Nahrung und Wachsthum versprochen, ausgeworfen, verdrängt aus dem großen gebildeten Kreise der Menschheit, hinaus in die Wüste zu wilden Thieren, hinan den einsam nächtlichen Abhang verwilderter Leidenschaften. Welch' ein Triumph der Humanität!

Welch' eine Lüge!

Ich habe oft darüber nachgedacht, ob es nicht besser, tausendmal besser wäre, die Menschen hätten gar kein Gewissen, als ein so stümperhaftes, invalides, bürgerliches, schwächlich sentimentales. Das führt dem Teufel die kräftigsten Seelen zu, und pflastert die Vorhöfe des Himmels mit Schaafsköpfen, die aus den Augen junger Tigerkatzen blinzeln. Dieses ordinaire Gewissen wird nur wach, sobald die Furcht sich regt, und die Sünde eine kühne, gebrandmarkte That verlangt. Es erblaßt vor dem Anblick des warmquillenden rothen Blutes, schlürft aber das gekochte schwarze wohlbehaglich und mit legitim wollüstiger Grausamkeit hinunter.

Mache ich ein Gleichniß, das die Natur unsers guten ruhigen Gewissens in helles Licht setzt.

Wenn die Thiere, die wir blutdürstige Raubthiere schelten, wenn sie aus Bequemlichkeit, oder Sentimentalität auf den Einfall geriethen, sich ordentliche Zunft-

und Kunſtſchlächter zu halten; wenn zum Beiſpiel ſo ein Meiſter Tiger die armen Schaafe, Kühe, Gaſellen, Neger als Schlachtvieh am Strick in ſeine Höhle ſchleppte und, eine weiße Schürze vor der geſprenkelten Bruſt, Portionenweiſe das gemetſchte und zerhackte Fleiſch in die Küche der Frau Tigerin ablieferte, der einen den Kopf, der andern das Rippenſtück, der dritten das Hintertheil; da wollte ich doch ſehen, in welcher Naturgeſchichte nicht zu leſen ſtände: der Tiger, vormals eine wilde und grauſame, gegenwärtig aber ziviliſirte und humaniſirte Beſtie, die nicht mehr auf Beute ausgeht, ſondern ihre täglichen Fleiſchbedürfniſſe auf dem anſtändigen Wege des Schlachtens befriedigt.

Ganz nach dieſer gewiſſenszarten Diſtinktion beurtheilen wir das menſchliche Thun und Treiben, unſer eigenes. Wer ſich ſeine Wollüſte geſetzlich zuſchlachten läßt, wer ſie gekocht, geſchmort oder nun gar eingepökelt verzehrt, wer grauſam iſt in der dritten und gar in der dreizehnten Hand, der ſcheint uns weder grauſam noch wollüſtig. Und in der That riechen dieſe Namen nach etwas mehr Kraft, um auf Menſchen angewandt zu werden, die weder im Guten noch im Böſen einige Entſchiedenheit äußern. Wolluſt und

Grauſamkeit klingen beinahe zu voll und heroiſch für die abgezwickten furchtſamen Triebe, die hinter der Anſtands- und Tugendmaske der Philiſterſeelen ihr kleines Spiel treiben. Lüſternheit und Schadenfreude möchten bezeichnender ſein. Der iſt zu Muthe,

wie dem Käzlein ſchmächtig,
Das an den Feuerleitern ſchleicht,
Sich leiſ' dann um die Mauern ſtreicht;
Ihr iſt ganz tugendlich dabei,
Ein bischen Dieb'gelüſt, ein bischen —

Wolluſt trinkt aus vollen, ſchäumenden Pokalen; Lüſtelei nippt aus Spitzgläſern oder tunkt ihren langen dünnen Storchſchnabel in ein Gefäß, deſſen langer dünner Hals nur die Fortſetzung des Schnabels zu bilden ſcheint. Grauſamkeit packt ihr Opfer mit den Krallen; Schadenfreude wirft dem gefallenen aus der Ferne hämiſch bedauerliche Blicke zu. Grauſamkeit geht mit dem Wandrer durch die finſtre Nacht und überfällt ihn als Sturm, Regen, Blitz, Dolch; Schadenfreude gräbt ſich warm und weich unter die Bettdecke und hört den Regen praſſeln und die Fenſterſcheiben klirren und die Nachteulen aus dem Walde ſchreien und freuet ſich und bereitet ihrer Phantaſie ein ſchmackhaftes Gericht aus dem Gefühl der eigenen

Sicherheit und dem Gedanken an die obdachloſe Verzweiflung und die tauſend Fährlichkeiten, die draußen in der unheimlichen Finſterniß auf den ſtrauchelnden Fußtritt eines verirrten Wandrers lauern.

Wolluſt und Grauſamkeit taumeln röchelnd und ſchnaubend auf der gefährlichen Scheitelhöhe des Laſters und werfen ihre Schatten in das feige Thal, und wie ſich die Schatten verlängern und verkürzen, ſpielt ein leiſes tückiſches Knurren um ihren Saum, wie ein lüſternes ſchadenfrohes Lächeln um den Mund der gemeinen tugendlichen Seelen.

Weil aber der Schatten den Körper, das Echo den Schall vorausſetzt, will ich dem blaſſen und kränklichen Doppelreize dieſer Zeit die Ehre anthun, ihn bei ſeinem ſtarken mütterlichen Namen zu nennen. Ich thue das um ſo lieber, je eifriger ſich dieſes heuchleriſche Geſchlecht davor kreuzigt und ſegnet. Ich bin nicht geſonnen, jener bekannten pfiffigen Art, ſich der Selbſtkenntniß zu entziehen, gutwillig Vorſchub zu leiſten. Sie machen ſich nämlich ſelbſt mit gewiſſen Laſtern unter einander ſo bange und malen dieſelben ſo ſchwarz und niederträchtig, daß man glauben ſollte, kein Hund würde von dieſen ſchlechten fabelhaften Perſonen ein Stück Brod annehmen. Aber ſie, ſie ſelbſt ſchleichen

ſich heimlich und gevatterlich an die verdeckte Laſterquelle und bringen ihre beſten Stunden damit hin, das durchſickernde Waſſer tropfenweiſe mit gierigem Munde aufzuſchlürfen. Mache ich es ihnen bequemer, werfe ich die Steine und den Schutt bei Seite, damit der Born der Wolluſt und der Grauſamkeit vor allen Augen luſtig hervorſprudele. Eine ſchäumende gewaltige Springquelle aus den düſtern Abgründen der menſchlichen Natur, der großen Schöpfung ſelber. Nur mit zitternder Hand ſtoße ich die Sonde einer ſchaurigen Wißbegierde in die geheimnißvolle Tiefe hinab.

IV.

Sind Wolluſt und Grauſamkeit, ſo unzertrennlich in der Erſcheinung, urſprünglich mit einander verwandt?

Die eine ſcheint der Luſt, der Liebe, der Schöpfung anzugehören; die andere dem Schmerze, dem Haſſe, der Zerſtörung.

Aber wer hat die Natur dieſer Doppeltriebe gehörig unterſucht? Die Philoſophie? Sie tritt nur darum mit den Anſprüchen und dem Namen der Philoſophie auf, weil ſie die Triebe von ſich abſtreift und mit Füßen tritt, welche das göttliche All und die

menſchliche Bruſt bewegen. Ihre Hirnſchale iſt offen nach dem Himmel der Metaphyſik, verſchloſſen und feuerfeſt nach dem irdiſch niedern Sitze der Gefühle und Leidenſchaften. Läßt ſie ſich herunter auf dieſes Feld, ſo verräth ſie eine bedauerliche kindiſche Unbeholfenheit. In den Kompendien ihrer Moral-Pſychologie, oder wo man nur Aufklärung über einen wichtigen Gegenſtand des vereinigten Körper- und Seelenlebens zu finden hofft, findet man nichts als die ärgerliche lange Naſe, mit der ſie Einen abziehen läßt.

Es iſt richtig, aber wenig geſagt, zu ſagen, daß Luſt und Schmerz die Begleiterinnen unſerer Gefühle ſeien, daß man alle Empfindungen von den tiefſten bis zu den höchſten, von den reinſten bis zu den ſchmutzigſten betrachten müſſe als Modifikation des Ichs, hervorgerufen durch das ewig wechſelnde Spiel der Verhältniſſe zwiſchen den Gegenſtänden und Vorſtellungen einerſeits und den Grundgefühlen des Schmerzes und der Luſt auf der andern Seite. So ſcheint es; aber wer ſagt mir, wie das eine und einfache Ich zugleich den Schmerz und die Luſt als etwas Entgegengeſetztes in ſich beherbergen könne, und welches von dieſen Gefühlen, ſowohl in ihrem Gegenſatze als

in ihren unmerklichen Wechselverflößungen das reine und ursprüngliche zu nennen.

Schmerzen umringeln mit Schlangenköpfen die Lust, und die Wehmuth ist nur ein lüsterner Schmerz: gleich wie ein Kämpfer, der sein warmes Blut aus klaffender Wunde strömen sieht, von einem unnennbaren ohnmächtig süßen Lustschmerze durchrieselt wird. Wie manchesmal begehrt man sogar den Schmerz aus Lust, und nicht allein, wie Herbart beispielweise vom Begehren des elektrischen Schlages anführt, des Experimentes wegen. Es gibt Menschen, ganze Völker, die sich mit Schmerzen wollüstig quälen; und muß man auch in den düstern Religionsbegriffen der Inder den Hauptgrund ihrer vieltausendjährigen Selbstpeinigung aufsuchen, so redet mir doch Niemand aus, daß ohne geheimnißvolle Mitwirkung und Aufforderung von Seiten der Natur jener Begriffe Joch und Peinstachel der Natur selber unerträglich geworden wäre. Die Büßenden, die Schüler der Vegalehre berauschen sich frühzeitig mit dem Opium der Schmerzen, und je mehr sie sich abstumpfen gegen die Wirkungen des Giftes, desto stärkere Portionen verschlucken sie davon.

Die Liebe, ist sie nicht eine Lust? Und der Haß,

iſt er nicht ein Schmerz? Dennoch liebe ich dieſen feurigen Schmerz des Haſſes. Ich haſſe von ganzer, die häßlichen Widerſpiele meiner Liebe. Mit welchem Vergnügen haßte Luther den Papſt, die Pfaffen, den Teufel, die Lüge, die Sektirer. In mancher ſeiner polemiſchen Schriften hallt es wie donnernder Jubel und ingrimmige Vernichtungsluſt über dem Babel von Sankt Peter, über den erſchreckenen Köpfen ſeiner Feinde. Es iſt kein Wunder, daß die Rotten und Teufel ohnmächtig vor ſeiner Stimme zu Kreuz kro-chen. Melanchthon, ſagt er einmal, fähret ſäuberlich und ſtille daher, bauet und pflanzet, ſtet und be-gießt mit Luſt und Liebe. Als ob er, Luther, der proteſtantiſche Sankt Michael, mit weniger Luſt und Liebe umgeriſſen, dareingeſchlagen und zertrümmert hätte.

Luſt und Liebe ſind Schöpfung, Haß und Schmerz, Zerſtörung? Ja und nein. Das iſt es eben. Die Natur ſcheint überall die höchſte Blüthe des Lebens an Untergang und Zerſtörung geknüpft zu haben. Das Inſekt begattet ſich und ſtirbt. Des Menſchen höchſte Liebesluſt iſt ein augenblicklicher Selbſtmord. Dem ar-men erſchaffenen Schöpfer ergreift das Vorſpiel und

das Vorgefühl ſeines künftigen Todes. Mitten im Traum der Luſt und der Liebe erleiden wir Schiffbruch, das feſte Daſein verſinkt und die Bruchſtücke unſers Lebens ſchwimmen jammernd und ächzend im wollüſtigen Meer der Vernichtung.

V.

Sahſt du ein neugebornes Kind im erſten Augenblick, wo es nach neunmonatlicher Gefangenſchaft in einem Kerker ohne Licht, ja ohne Luft, ſchreiend Licht und Luft begrüßt? Sage mir, was ſchreit aus dieſem zappelnden, blinden, verdrießlichen häßlichen Wicht? Uebereile dich nicht. Die Antwort iſt entſcheidend, wie es mich bedünken will, für die wichtige Frage nach dem Grundlaut aller menſchlichen Empfindungen — wenn es einen ſolchen gibt. Und muß es nicht einen ſolchen geben? Verſtößt es nicht geradezu gegen die Geſetze unſeres Verſtandes, ein Weſen auch nur denkbar zu finden, dem die nothwendige Bedingung aller Exiſtenz, urſprünglich innere Einheit mangelte? — Nun vergleiche ich den erſten Schrei eines neugebornen Kindes mit dem Laut, den eine Flöte von ſich gibt, wenn man plötzlich und heftig in ihr Mund-

sich einfügt, ohne die Schalllöcher mit den Fingern zu decken. Der kleine Emporkömmling mit Lebensanfänge hat noch keine Ahnung der Gefühle: der erste Schrei, der ihm entrissen wird, ist ein Unlaut; aber dieser Unlaut bricht gewaltsam aus der Tiefe seiner Existenz hervor und macht, wie bei der Rose, den leidenschaftlichen sprechenden Laut ertönen aus. Weinen, was schreit aus dem neugeborenen Kinde? Schmerz? Das glauben die Meisten, weil das Kind schmerzlich thut. Diese denken an den empfindlichen Hautreiz u. s. w. Lust? Das glauben Einige, welche sich durch die feine Keimhaut nicht verführen lassen, dem befreiten Geschöpf andere als leiblich angenehme Empfindungen unterzulegen. Was mich betrifft, ich glaube weder an Schmerz noch an Lust im ersten Moment des Lebens; viel weniger an eine Mischung von Schmerz und Lust, beide als ursprünglich vorausgesetzt. Ich glaube an ein namenloses Etwas, an eine mystische Ur- und Grundempfindung, die beider, des Schmerzes und der Lust unbekannte Mutter ist. Der kleine fürchterliche Mensch mit seinen ägyptischen Gesichtszügen und seinem krummen Affenbeinchen, erklingt, wie der große granitne, von einem langgezogenen einfachen unsterblichen Laut, jedoch die Morgen-

Liebe des Lebens seinen Scheitel berührt. Die Weisen des Morgenlandes verstehen die Sprache nicht, die nicht lacht und nicht weint und sich begnügt, den unaufgebrochenen Kern des Daseins schweigend hinzunehmen.

Wäre es Schmerz, wie entwickelte sich daraus Lust aus Schmerz; wäre es Lust, wie bekäme sich später Schmerz in die Lust. Nur aus dem tiefsinnigsten Einklang beider begreift sich deren Möglichkeit. Nur wenn Schmerz und Lust ursprünglich eines und dasselbe, erklärt sich deren Polarisation und das unaufhörliche Umtauschen der Pole im Prozesse des Lebens.

VI.

Die Wollust ist nicht die Lust. Die Wollust ist die Lust an der Lust, und daher ist sie unersättlich und glühet fort, auch wenn die Flamme der Lust erlischet. Und weil die Wollust unersättlich, quält sie die Lust, und die Lust wird zur Pein und zur Qual. Daher erregt Wollust die Grausamkeit, die Lust am Schmerze, die Lust der Qual und der Peinigung, eigener und fremder.

Ich sah am frühen Morgen eine aufblühende Knospe. Mit grünen Zitzigen schmückte sie am Ro-

[illegible] und ich freute mich [illegible] an ihrer [illegible] Schönheit und mein Herz [illegible] die aufsteigende Wehmuth. Und [illegible] entfernte sich zur Rosenjungfrau und die Augen meiner Lust entglühten sich an den Strahlen und mein Herz [illegible] die reifende Wehmuth. Und als ich mich [illegible] zu ihrem Lichtreiz und aufgeblühtest die Tiefe ihres Duftes, da war die Lust in mir noch heftig und kräftiger als zuvor und ich sah die Rose voll von Thautropfen und [illegible] sie in verklärter Innerlichkeit an mein Herz. Und als die Lust ihres reifen Lebens durch meine Hand gebrochen war und sie traurig den Kopf hängen ließ, da [illegible] sich meine Lust zur Milch der Zimmet und ich preßte ihre Blätter tief auf das Herz und als ich das [illegible] gepreßt hatte, und meine Begierde ganz todt war, da [illegible] ich mit kühlem Herzen auf die [illegible] Tiefe, wo ihr die Wange, die Stirn und die Brust glühet und roth [illegible] und langsam gingen die Augen über und ich [illegible] die alte weltliche hingewelkte Rose vom Untergang über Tiefen auf die Erde.

Eine andere Lage und Rose weht von den Palmenhütten Indiens herüber. Auch hier [illegible] pflanzten die rothen [illegible] sich fest durch

Verwüstung der fürchterlichsten Todesnacht. Aber bei Manasse Tage wurde allmählig sein Herz wieder stark und bei Hiskias Tage wurde aufgethan. Mann und Weib schlafen ja gemacht die Hand. Und bei Manasse Hand gab, und bei Hiskias Hand empfing bei Leben. Allein auch hier für der Verfassung entsprach nicht lange mehr dem vergrößerten Glanz der hellen Gesichten. Der Kopf, die heilige Verwüstung der Zeloten und der Tyrann trat an die Stelle der Heiligen. Damit, glaube ich, ist der Sitz der Kultur, durch die Schwäche der Wahrheit, die Gewissenlosigkeit, Bösheit hervor. Denn als Liebe und Verfassung glänzender und vergöttlicher wurden und auch der Kopf der Völker nicht mehr befriedigte und hätte, so brauchten sie Gewalt und der Tyrannis machte der Heiligen Platz durch Inquisitionen, Tyrannenrichter, Hinrichtungen und als den Grundsatzen der weltlichen Kultur, welche die Epoche der Liebe sich nennt. Und die Menschen fanden auch dort auf die Liebe, die einst frei und glücklichen die Jungfrau Gerechtigkeit, Verfassung in mit ihren Flügeln.

Und die einen Flügel auch die Wahrheit und die andere Flügel die Gerechtigkeit.

VII.

Wenn man sich auf die Wissenschaft als Gegenstand der Betrachtung und Untersuchung bezieht, so kann man sie nicht als ein Ganzes, als eine Einheit, sondern nur als eine Vielheit von Einzelnheiten auffassen, welche sich nur durch ihre Verbindung mit einander zu einem Ganzen gestalten.

Auch diese Verbindung ist nicht willkürlich, sondern sie muss durch die Natur der Sache selbst gegeben sein. Die Natur der Sache ist es, die uns die Gesetze vorschreibt, nach welchen wir die einzelnen Erkenntnisse zu ordnen haben. Es gibt nur Eine Wahrheit, und sie ist es, die uns die Gesetze vorschreibt, nach welchen wir die einzelnen Erkenntnisse zu ordnen haben. Es gibt nur Eine Wahrheit, und sie ist es, die uns die Gesetze vorschreibt, nach welchen wir die einzelnen Erkenntnisse zu ordnen haben.

Auch diese Ordnung kann nur Einheit sein. Die Vielheit der Erkenntnisse muss auf Einheit zurückgeführt werden, wenn sie nicht ein blosses Aggregat bleiben sollen.

Kunst zu gewinnen, und noch kein Diamant nicht zu Staub, Asche dann zu sein.

Die verschiedene und zu so mannigfaltigen Zwecken als Heilige und verwendet in der Chirurgie bei Entfernung und Invasion des Körpers aus der Höhle Wunde, z. anwendigsten in dichter Gelenkhöhle beim Bruch und Fall und Stahlstücke und bisweilen dann in Verletzungen verschiedenartig weit. Die Geschichte von Ärzten und in der eigene Erfahrungen, die ist auf mein Leben Gesichte angeht. Ein kleine die von Verletzung, und sie Arbeit schiffen, wenn sie kleine die von Gesichte mit dem Blute und Entzündungen. Gewiß überlebt sie den der Ende: gleichen in Gesundheit bei Ende Nacht zum Einschlafen dann Verlegung zu neuem Arbeit.

Aber ja Gesicht ist in Person unsichtbar! Leider Operation sie ja. Die meisten meine in und Person, wie offenbar mit der Meinung bei Arzt gleiche meinen, haben, haben und Augenlicht haben, Ohren und schwerhörig, Mund und sprechen, bei ganz gesund heilig, weiblich und Gesichte Gesundheit bei Entgegnen Krankheiten schlimm! Aber manche sie von denen Gut die bei der Unsichtbarkeit als in Erwartung der Gesichte

[illegible] [illegible] [illegible] [

Von Verantwortung der Zeit zu glauben und zu handeln.

und Lehren zu lassen, worauf damit freilich am Ende es ganz Recht zu sein. Aber auch Jenen eine Lehre ist zu wünschen, gilt eine uns sattsame Thatsache. Es ist überhaupt gleichgültig, ob man sich durch sorgfältige Lektüre eine Kopf oder eine Schwätzigkeit um so schwierigen Kunst aneignet; lehrreiches ist man sich zu so Einem auch auf den Rücken lesen, wie's so Jacob-Böhme-Bücher eben Partheien anfangen. Eine gründliche Lehre verschwimmt so gut auf so eine, als auf so andere Weise. Es ist keine Meinung, und keine Einsicht so tief hinein, weil sich Jedermann über sie Gedanken so Oberflächlich wie so Krankheit sagen.

Deutlich sehen nun so schwache Menschheit zu Unvollkommene auf. Ein Mann schon so den Anfangen, weil so auf gewisse Weise nicht glauben und handeln kann. Eine Vorsichtige dem Unvermögend so Einem sei Standrecht ist so so auf angesehen, daß so, wo dürfte Erfahrung wäre, seinen Instinkt nennt, und an Standesmenschen ihre Pflichten zu prüfen und nützlich seine über sich so wenn auf weiß Heimlichen Standesverletzung Hochmuth und Verachtung wissen. Es war einmal zu hoffen so Mann zu sehen. Als man Gerechtigkeit von auf so Schwachheit so Standesmängeln schweren Verbrechen einzig

[illegible] [illegible] [illegible] [

allgemeine Ansichten von Vernünftigkeit und sittlichem Sinn Stimmungen hervorrufen mit sich führen. Mögen sie einen Versuch der Selbstmörder gewissen und so gläubige Menge mit manchem Abscheulichen und Lasterhaften in der Nähe beschäftigt haben; das begreift sich schon aus dem unmittelbaren Grunde und sonstigen Umstande, wäre es auch nicht durch die Thatsachen der Geschichte mehr als Gewißheit gesetzt. Daß die Verfolgung Christi aber wie bemerkt, auch hierdurch eine mehrfache, vom Verfasser wahrscheinliche Aufklärung fand für fälschende Gesamtübersetzung von dem Wirksamsten, von der Christlichen Verbreitung der Wahrheit und den wohnlichen Punkten der gewissenhaften Nachempfindung aus. Ein ganz anderes, ein viel schwereres Verhältniß beruht auf der psychischen Wahrheit andrer Lage. Im gemeinen Leben pflegt man sich gewöhnlich so zu halten mit der Pflicht und wie sie sich Recht nennen heißen, damit sie den Gerichtshof über sich Recht nicht rufen. Nicht selten richtet sich nachher die Meinung auf, daß sie über eben mehr, daß man Recht der einheimische politische Stande besitzen sagt werde, können und Pflichten haben. Hauptsächlich sich Recht, einfach das Gewissen und Empfinden sagen, daß sie Gewissenhaft sagen; wenn sich Recht

bei einer wilden Völker, der nur die Nötigsten Künste und Fähigkeiten vermöge. Und bei allen diesen und ähnlichen tadelnden Bemerkungen wird in Hinsicht der Glaubwürdigkeit des Berichtstatters vorausgesetzt, mag es nun Lob oder Tadel sein: die absichtliche Verschleierung der geheimsten Weisheit, der absichtliche Betrug in der Verschleierung jener höchst heiligen Heiligtümer, welchen nach dem gemeinschaftlichen Glauben früherer Jahrhunderte die allmächtigmachende Kraft innewohnte. Man geht dabei von der Überzeugung aus, daß die Priester zu klug seien, um klug scheinen zu wollen, daß es aber Ungereimtheit sei, anzunehmen, der Geist und die Wissenschaften des neunzehnten Jahrhunderts vertrage sich auch in irgend einem Sinne desselben mit dem dunklen Glaubensgeheimnis des Jahrtausends, und als Thatsache, wie auch tausendfältigen Schein, ein Lächeln in der Person eines Heroen unerschüttert wieder zur Erscheinung kommen und die fünf und neunzig Thesen von Wittenberg neu aufstellen. Absichtig zu behaupten, auch mit seinen bezüglichen Erscheinungen ungereimt ist's Verdächtige, und ich kann, ja gern ich will, auf einer gewissen Höhe moderner Wissenschaftlichkeit und Bildung den plumpen Widerspruch ekelerregender Lächerlichkeit nicht vernehmen. In

eine eben so plumpe Heuchelei zu denken, liegt mir fern: näher der Gedanke an eine innere Unsicherheit und ein festzuhaltendes stilles Bewußtsein der Täuschung, das sich in die seltsamsten Formen verkleiden und sogar einen Theil der Beredsamkeit ausmachen kann. Wenn selbst ein Luther in manchen Augenblicken über Schwäche des Glaubens klagte, und den Anfechtungen des Zweifels zuschreib, was wir in ihm als die gesunde Schärfe seines Verstandes anerkennen, so begreift sich leicht, daß in einer Zeit, in der zum Zweifeln nicht einmal viel Verstand gehört, weil der Gemeinverstand greift, zum Glauben aber eine singuläre Kraft, weil der Gemeinglaube verschwunden, die Klagen über Schwäche des Glaubens sich vervielfachen müssen und in mancherlei Formen, als Gebete um Stärkung im Glauben u. s. w., in die Predigt verflochten werden. Damit hängt das ewige Schwanken in jenem Gegensatze, den sie Gnadenleben und natürliches Leben nennen, innig zusammen: und die öftere Erwähnung und ehrerbietige Verarbeitung dieses Gegensatzes liefern mit die sicherste Anzeige, daß er ihnen selbst wunderlich durcheinanderfließe. Je schlechter sie aber den natürlichen Menschen machen, desto verdächtiger scheint mir der begnadigte Mensch zu seyn. Wissen sie nämlich

von jenem positiven göttlichen Leben oder Glauben wahrhaft durchdrungen, so würden sie die Negation desselben kaum gewahr werden, geschweige alle ihre Reden damit ausfüllen, wie mit einem unabweislichen Element. Damit geben sie denn ihren Zuhörern nur ihr eigenes Unvermögen und den Mangel eines freudigen, alle Denk- und Lebensrichtungen ergreifenden, Glaubens auf das lebhafteste zu bedenken. Sie gleichen den Leuten, die Arme und Beine wie zum Schwimmen heftig in Bewegung setzen und doch nur auf trocknem Sande zappeln. Anders macht es Schleiermacher in seinen Predigten. Dieser Geist ist so einzig und die Zahl seiner Anhänger, oder derer, die sich kraft seiner Vollmacht Gläubige nennen, ist in Deutschland so gewachsen und begreift so viele junge Leute, daß ich ihn, da ich mich einmal auf diese Verhandlung eingelassen, nebst seinem Einflusse auf die christgläubige Theologie besonders charakterisiren muß. Schleiermacher war das buckligte Genie des Glaubens, wie Voltaire das buckligte Genie des Unglaubens. In seiner Kirche in Berlin glaubte man unter Christen zu sitzen, die ein achtzehnhundertjähriges Christenthum gereift, und nicht, wie bei jenen unter Heiden, die zu den Weihen des Christenthums erst denselben Tag herangeschworen,

und gepredigt werden ſollten. Er ſetzte die Thatſache des chriſtlich religiöſen Lebens unter ſeinen Zuhörern voraus, und entwickelte die poſitiveſten kirchlichen Dogmen ſo gewandt und ſcharfſinnig und beſchränkte ſie in ihrer Geltung ſo dialektiſch, daß die Zuhörer, in den leichten Aether ſeiner geiſtigen Welt heraufgehoben, darin wie in einem eigenthümlichen chriſtlichen Element zu ſchwimmen ſchienen, während ſie doch eigentlich nur ſich ſeiner dialektiſchen Arme und Beine bedienten, oder durch ſeine geſchickte Hand darin ſchwebend erhalten wurden. Dieſes zeigte ſich, wenn das letzte Wort von der Kanzel verhallte und jeder Einzelne den Gewinnſt an Glauben und Ueberzeugung nach Hauſe tragen ſollte. Da fehlte ihnen eigentlich das wahre Objekt, das ihnen von der einen und von der andern Seite ſo künſtlich verſchränkt und ſo bedingungsweiſe dargeſtellt worden, daß ſie hinterher nicht daraus klug werden konnten. Ich fordere die größere Zahl von Schleiermachers Zuhörern auf, meine Bemerkung zu beſtätigen. Ob Gott dreieinig, ob Chriſtus zum Himmel gefahren, ob Chriſtus Gottes Sohn, ob irgend eines ſeiner Wunder ein Wunder, ob die Todten auferſtehn und die Perſon des Menſchen unſterblich u. ſ. w. über alles das zerbricht Berlin ſich noch gegenwärtig den Kopf, als ob

Schleiermacher nicht dreißig Jahre lang abwechselnd darüber gepredigt. In der That konnte Niemand für sich Schleiermacher ersetzen und so verführerisch ein solcher Mann für junge Theologen sein mußte, die durch ihn eingeführt werden wollten in das Geheimniß, wie der Glaube der früheren Zeit mit dem Verstande der jetzigen vereinbar, so trat fast immer an ihrer nachahmenden Schwerfälligkeit der Widerspruch, der zu vermeiden, um so deutlicher hervor. Nur die Feinheit und unendliche geistige Beweglichkeit eines solchen Mannes konnte nach meiner Ansicht dieser Zeit das Phänomen einer kirchlichen reformirten Dogmatik bereiten, die sich auf dem Standpunkte ihres Verfassers für christlichreligiös und kirchlich gläubig ausgeben konnte und in der doch kein Stein des alten Gebäudes auf einander blieb. Schleiermachers schwebendes Bewußtsein über allem Positiven, hatte ihn befähigt, als Mufti eine eben so gläubige kirchliche Dogmatik zu schreiben. Wer, wie er, in jedem Positiven etwas Wahres zu finden versteht, ist für alle Denkkreise und Zeitalter gerecht. Und obwohl er vielleicht das Prinzip: in jedem Wahren etwas Falsches, in jedem Falschen etwas Wahres, nicht als Motto über seine Dogmatik oder das Portal der Schloßkirche gesetzt, so bewies er

doch, daß es seinen geistreichen dogmatischen Kon- und Destruktionen zu Grunde lag.

Breche ich ab. Der Glaube soll aushelfen, aber der Glaube ist unsere Krankheit, er ist verwittert in unsern Herzen und die Artikel des Heils für die vergangenen Jahrhunderte bringen uns keinen Segen mehr.

Eben wie der Glaube ist aber auch das Handeln gehemmt, weil das Prinzip, das bisher dem Handeln zu Grunde lag, seine Federkraft verloren und nur noch als todtes Gehäuse den Raum ausfüllt und bewegt, der die Lebensmaschine in Bewegung setzen soll. Diese Stockung fühlt sich wohl noch unbehaglicher und schmerzlicher, als die Stockung des Glaubens; weil wir uns, auf's Handeln von Gott angewiesen, in den mannichfaltigsten Trieben und Thätigkeiten verunsichert und paralisirt finden. Dahin gehört denn auch die staatsbürgerliche oder politische Thätigkeit. Daß es uns Deutschen am besten Willen nicht dazu ermangelt, haben wir, denke ich, nach den Julitagen hinlänglich bewiesen. Allein diese Anregungen kamen nur von Außen, und die Hände sanken eben so schnell vom begonnenen Werke herab, als sie zugegriffen. Von Anfang an setzte ich kein Vertrauen darauf; und kann

dieſes durch ein kleines Gedicht darthun, das ich in jener Zeit dem eifrig braven Maltitz für den norddeutſchen Merkur überließ, es enthält nur zwei Strophen und mag immerhin auch jetzt noch — zumal hier an geeigneter Stelle — des Abdrucks würdig ſein:

Mag der Franke den Marſeiller ſingen,
Schlürfen den Champagner der Geſänge,
Der, weil ihm die Flaſche ward zu enge,
Ließ den Kork bis an die Neva ſpringen.
Deutſche, ſchlürfet nicht den fremden Schaum;
Dürſtet, dürſtet nach dem Rheinweinliede,
Das für künft'ge Luther, Winkelriede
Wächſt auf eurer eigenen Berge Saum.

Mag der Franke ſeine Trikolore
Wehen laſſen über Frankreichs Lande.
Ha, er trug ſie einſt in unſre Thore
Und ſie flatterte um unſ're Bande.
Deutſche, holt des Reiches Fahne her,
Wo ſie modert, aus dem Arſenal,
Daß der junge Morgen ſie beſtrahle,
Und ſie flatt're über Land und Meer.

Dieſes Unvermögen zu handeln, weder auf die hergebrachte Weiſe, die im Mittelalter großartig, kühn, dann bürgerlich, ſtädtiſch, ehrenfeſt, ins Philiſterhafte ausartete, noch auf fremden Antrieb nach auswärtigen Geſetzen, macht aus dem gegenwärtigen Deutſchland

eines der verworrensten, peinlichsten, schläfrigtrübseligsten Länder der Welt. Alles fühlt sich gehemmt, entmuthigt, hoffnungslos bei hoffnungslosen Zuständen. Und da wir Deutsche gar gewöhnt sind, in Mißverkennung unsers Eigenthümlichsten, unsere Hoffnungen an die Hoffnungen des übrigen Europa zu knüpfen, so ist für uns eine Zeit eingetreten, wo wir mit stummer verzweiflender Resignation in Gegenwart und Zukunft hinausblicken. Wenigstens diesen Irrthum will ich zu bekämpfen suchen, und ich will Rosen jedem Schriftsteller auf den Weg streuen, der mich darin unterstützt. Während die bleiche, flüchtige durch Frankreich verrathene Polonia ihre Blutspuren über alle Grenzen schleppt und die reinliche Polizei mit einem Aschenbeutel hinterherzieht und die abscheulichen Flecke überstreut, nimmt Frankreich mit gebundenen Händen eine Prise contenance und Deutschland verzweifelt, weil Frankreich nicht mehr handelt und in Paris alles aus zu sein scheint. Die Deutschen, mitsammt den übrigen Europäern haben sich einmal daran gewöhnt die Axe des europäischen Lebens sich vom Schicksal so gezogen zu denken, daß Frankreich den positiven Freiheitspol, Rußland den negativen darstelle. Allein diese französisch-russische Polarität, so lebhaft sich dieselbe namentlich

in den Julitagen aufdrang, iſt nur eine flüchtig vorübergehende Erſcheinung im erhabenen Prozeſſe der europäiſchen Freiheitsentwickelung. Der Ruſſe einzeln und perſönlich genommen läßt ſich ſo leicht franzöſiſiren, und der einzelne Franzoſe, ja die ganze Nation, wie unter Napoleons autokratiſchem Zepter ſo haſtig ruſſiſiren, daß ihre beiderſeitigen Polaritäten ſich austauſchen können, ehe man die Hand umdreht. Deutſchland, das ewige, natürliche Zentralland der Bewegungen Europa's, ſieht ſeinen nationellen Genius, trotz ſeiner Selbſtverkennung, weder mit dem ruſſiſchen noch mit dem franzöſiſchen Volksgeiſte verwandt und wird daher weder dem Ruſſenthum, noch dem Franzoſenthum, weder ſeinen öſtlichen Fürſten, noch ſeinen weſtlichen Demagogen dauerhaften Vorſchub leiſten. Nur das Volk, das bisher die Geſchichte der abſterbenden chriſtlichen Welt mit Ideen geſchwängert, wird den Beruf zeigen, neue geiſtige Evolutionen hervorzurufen. Die franzöſiſche Revolution iſt durchaus keine ſchöpferiſche That, von der eine neue Aera der Weltgeſchichte begänne. Niemals hat der franzöſiſche Genius ſich als ein ſchaffender gezeigt. Ich möchte den Blitz ſehen, der aus der Tiefe einer franzöſiſchen Natur, eine neue Welt von Gedanken entzündete. Laßt die Franzoſen

auftreten mit einem einzigen Gedankenkönig, der unſern deutſchen Ideenkaiſern ſich gewachſener fühlte, als der betende Ludwig, der mordende Ludwig, der galante Ritter Franz, unſerm Heinrich dem Vogler, unſerm Rothbart, unſerm Otto, unſerm Friedrich dem zweiten, Karl dem fünften, dieſen in Granit gehauenen kaiſerlichen Reichsapfelträgern, denen kein franzöſiſcher König auch nur an den Schwertknopf reichte. Jakob Rouſſeau? Ja, Er allein iſt es, der dreiſt in die Schranken treten mag, denn ſein Blick leuchtete vom Abglanze einer himmliſchen Muſe und ſein Geiſt war umhüllt von der göttlichen Dämmerung des Genie's. Aber der Bürger von Genf war kein Franzoſe, eben ſo wenig wie Karl der große und Napoleon, da haſt du ſie alle drei, Nichtfranzoſen, die Frankreich mit ihrem Genius verherrlichten.

Von Deutſchland, oder wenn man will, von der ſkandinaviſchen Halbinſel ging die neueuropäiſche Bewegung aus. In der pyrenäiſchen Halbinſel fand ſie ihr Ende. Die Stämme, die über die Meerenge von Gibraltar ſetzten, gingen in Afrika unter. Nun trat zwiſchen jenen Gothen die jüngſt über das baltiſche Meer drangen und ihren Enkeln, welche die Pyrenäen erkletterten, ein Zwiſchenraum dunkler Jahrhunderte, in

welchen auch die galischen, britischen Mittelländer Europa's von den Kämpfen und Siegen des Germanenthums wiederhallten. Deutschland wurde das Zentrum; Italien blieb am schwächsten berühret. Die Schweiz zog das reinigende Gewitter ab und Italiens Luft blieb schwül. Als Nation ward Spanien die stärkste, was sie noch jetzt, Gemisch von iberischem Silber und germanischem Eisen. In Frankreich wog das Quecksilber vor und die gemischten Eisentheile verloren sich in der gallischen Masse. England ein Amalgama der Zinninselbewohner mit den Eisenmännern des Nordens.

Wenn nun die Freiheit durchaus aus dem Geiste der Nationalität hervorblühen kann, wie ich's behaupte, so sollte man die Axe des europäischen Lebens in jener Richtung ziehen, wo Spanien und Skandinavien sich polarisch gegenüber stehen und Deutschland als die Zentralkraft begrüßen, welche, wenn irgend das im göttlichen Plan liegen sollte, einen neuen Lebensumschwung bewirken müßte.

Das ist das Hoffnungsreiche und am Ende verkündet auch unser glaubens- und staatsgesellschaftlicher Krebs — die wiederkehrende Sonne.

Der Löwe.

Die ſchlafende Freiheit.

I.

Damals, ich meine im Jahr 1813, ließen Metternich und Hardenberg die deutſche Freiheit los gegen die Franzoſen. Der alte Leu, er hatte bis dahin Jahrhunderte lang in verſchiedenen deutſchen Staatsgefängniſſen, nämlich deutſchen Staaten, ruhig an der Kette gelegen und geſchlummert. Er fühlte ſich ſehr abgeſpannt nach der dreißigjährigen Selbſtzerfleiſchung. Da brannte ihm die franzöſiſche Revolution eine Rakete unter der Naſe ab. Er erwachte von ihrem feurigen Gepraſſel, um ſogleich mißmuthig wieder einzuſchlafen. Da trat Napoleon ihm höhniſch auf den Schweif und ſpie ihm verächtlich in's Geſicht. Und das war ihm zu viel. Er erhob ſich. Deutſchlands Fürſten traten

hinan an das königliche Thier, streichelten ihm herablassend gnädig die prachtvolle, tautropfschwere Mähne und drückten ihm in ihrer Herzensangst unter den schönsten Versprechungen die große treue Pfote. Und der alte Löwe erhob seinen Schweif, wie Lucka seinen mit ehrenem Morgenstern geschmückten Helmbusch, und sprang brüllend über den festlockenden Rhein und schlug dem korsischen Adler beide Flügel ab. Darauf wurde der Adler zu Schiff nach einem einsam freien Felsen gebracht und auf dem kahlen Gipfel niedergesetzt und von Sir Hudson Lowe zu Tode gefüttert.

Gleich nach des Löwen Heimkunft nahm Metternich die Fürsten beiseite, und flüsterte ihnen zu, schauen's, wie schlapp unser alte Löwe aussieht, wie unverlaubt jugendlich er an den Stangen der Turnplätze hinanklettert, wie hartnäckig, ja drohend er seine kaum wiedergewonnene Stimme erhebt, um uns an die Erfüllung unserer Versprechungen zu mahnen. Ich beschwöre euer Majestäten, auf diese ehemals so gefährlich schädliche und gutmüthige, nun aber gefährlich attrapirte Bestie ein wachsames Auge zu halten, und deren geheiligte Personen nicht durch unvorsichtiges Annähern in Gefahr zu setzen. Inzwischen werde ich die geschicktesten Maßregeln ergreifen, um das arme Thier aus

seiner siebenhaften Marktspannung in den verschiedenen weltlichen Stücken gekennzeichnet.

Und die deutsche Zeichnung, Dank sei es dem Nachregen, schlief wieder ein.

Zwischen nach den Zeitungen hat der alte Leu ein paar kurze Töne gemacht und hin und wieder ein paar abgebrochene schwere Tonschläge aus seiner gewaltigen Brust verloren; aber sein schwerhöriger Blick- ter schlotte lahm. Er kennt genau die Wiederkunftsfrist der Komet, wie in den Sternwarten von Wien und Berlin zu Stunde gekommen. Er spielt bald den vierten Ring spielend in der Hand, und bald einmal seine reizende, jugendlich schöne Gemahlin in Gedanken bekommen, auf einem Thron zu setzen, wie Damokles Schwert auf einem Pantoffel, so läßt der beglückte Fürst sie ruhig aufsitzen und überschaut vergnügt die ausmerksame Gruppe in ernsthafter Manier.

10.

Metternich schläft, der moderne, geistig diplomatische Jupiter Ost-Europa's schläft, er der den habsburgischen Adler mit gewundenen Donnerkeilen sich zu Füßen ruhen sieht, der seinen schlauen Vorgänger, den siegerischen Jupiter Europa's verachtet, grollend,

gestimmert hat, der sich der übrigen Verhältnisse
des alten Europens bemeistert, um die Elementarbestand-
theile zu sein Systeme zu stiften, der in der Landschaft
die Gestalt eines ungeheuren Thieres annimmt und
auf den jenseitigsten Gipfeln des Po weidet, der als
Thomas seinen großen physischen Lehrsatz
in die Politik hinübertrug — Metternich lächelt, wenn die deutsche Freiheit spricht
wieder.

Lassen wir Metternich lächeln und blicken dem
glücklichen deutschen Thoren in's Gesicht. Zuerst be-
trachten, die Völker Europa's, kennt' heute italienischen
Luchs, spanischen Tiger, französischen Blutegel, eng-
lischen Leopard, nicht auch uns heimlich den Schlaf
eines Königs. Eines Königs, sage ich. Ihr werdet
ihm doch diesen Titel nicht streitig machen, weil er
schläft? Ihr habet ihm ihn eingegeben, ihr habet
ihm einen süßen Trank gemischt, ihr habet seine stets,
auch so hilfreichen Hüter verdächtig hingestellt —
doch betrachtet ihr, es sind die Hüter eines Thoren,
eines Königs. Er ist auch derjenige, der den ärmlichen
Einfluß zugestellt mächte, als seine Stimme
zwar auf Germanien lastete. Derjenige,
der, als er aus seinem heiligen Dunkel heraustrat, die

welthist. Institute alle Theil unsrer jetzigen Lage in Zukunft promiscue. Endlich, wo als Mittelpunkt die Länder Europa's vorherrschte und mit triumphirendem Blick sich heraus von der Chaine jener Umgebungen in die Wogen des atlantischen und mittelländischen Meeres sah. Endlich, wo jenen Herrscherstaaten in Spanien, Frankreich, England so weltbeherrschend aufstrebten und von da ihre Blicke rückwärts, nach Westindien, Amerika, Ostindien und Asien zurückkehrten etc.

Doch, ich weiß, Völker haben ein ähnliches Geschick, und ich darf nicht vergessen, daß die Erinnerung an Jerusalem in mich aufsteigt, wo Er auch die Kinder in der Wüste sieht. Es ist kaum weiter, ihr Völker Europa's. Der Blick, der vor sich liegt und übersieht, ist leichter auch, der in früherer mächtiger Gestalt verklärt, zum gewonnenen Gewicht sieht über das verwandte Rom, der zum gewonnenen sich Europa der Weltgeschichte zeigt, das Kreuz der Christenheit aufpflanzt, und durch seine Hervorbringen nicht minder, wie auch durch seine Völkerwanderungen Europa aufbaute und verjüngte.

Wohin, betrachtet ihn, betrachtet neuen König

Noch Gr. Nase sieht, wie jene Gestalt sich erhebt, wie sie Hand gebietend, die Stirn voll, die Brust atmet, die mächtige Stirn noch von Leidenschaft und Gedanken, er glüht — vielleicht die Blicke Europa's glüht er wieder auf, durch seine Worte, seine Verkündigungsthaten er den Geist und Gluten flößt.

Blicke Europa's, sie sie deutsche Thor und Wort der Befreiung gefunden, je wird er auch zum vollkommen die Thore der Weltgeschichte öffnen. Eure Revolution, Franzosen, sie die schon Einzel sie zu unvollendeten Thore noch nicht aufgebrochen. Sie in sie Jahrtage sie die Revolution, mit Blicken und Einsamkeiten beseelt, über sie Kunst Gedichte, als sie Thore schon Fund und sie Evolution zu ihrem Lage reichlich waren, sie sieht auch sie Freiheit auf sie Pfeiler zu sehen, sie sie wollen!

Eure Revolution, Franzosen, war nur sie Folge sie sie auch gewaltsam gewaltsamen Reformation. Wäre England katholisch geblieben, sie Absolut und ihren Despotie auch furchtbarere Excesse hätte sie Jetzt erfahren. Die Revolution sie Frankreich hat einen Gewaltsamen sahin gebracht, welche besteht in

[illegible] [illegible] [illegible] [

[illegible]
[illegible]
[illegible]

Die Dungfrau.

[illegible]

[illegible] [illegible] [illegible] [

[illegible] — [illegible] will the ungeweihten [illegible],
Die kein Recht, die [illegible] verschmähen,
Der Gutmütigkeit, die Gastlichkeit, [illegible]
Die ob auch [illegible], wo Not' in [illegible] weilt.
Und wo kommt — wo ist wo [illegible] [illegible],
Und [illegible] wie [illegible] [illegible].

Und [illegible] wo [illegible], wo nicht [illegible],
Die [illegible] weiß, [illegible] „Ich [illegible]"
Ich weiß [illegible], ich [illegible] auch [illegible],
Und [illegible] [illegible], [illegible] [illegible],
Und [illegible] [illegible], wo [illegible] [illegible]
Mit [illegible] und [illegible] [illegible] [illegible].

Und [illegible], [illegible] [illegible] [illegible]
Und [illegible] [illegible] [illegible] [illegible]
Die [illegible] [illegible], [illegible] [illegible] [illegible],
Die [illegible] [illegible], [illegible] [illegible] [illegible],
Die [illegible] [illegible], [illegible] — [illegible] [illegible],
Und [illegible] [illegible] [illegible] [illegible].

[illegible] [illegible] [illegible] [illegible],
Die [illegible] [illegible] [illegible] [illegible],
Da [illegible] [illegible] — [illegible] [illegible],
Die [illegible] [illegible] [illegible] [illegible],
Die [illegible] [illegible], [illegible] [illegible] [illegible],
Und [illegible] [illegible], [illegible] [illegible].

Die [illegible], [illegible] [illegible] [illegible] [illegible] —
[illegible] [illegible] [illegible] — [illegible] [illegible] [illegible]
Und [illegible], [illegible] [illegible] [illegible] [illegible]
Und [illegible] [illegible] [illegible] [illegible] —
[illegible], [illegible] [illegible] [illegible] [illegible] —
[illegible] [illegible] [illegible] [illegible] [illegible].

Ich wünsche mich in einen Sternenort hinein,
Wo Friedlichkeit, wie wir sie Frieden pflegt:
In Räume mich, wo gottgewonnene Seelen,
Wie Blumenkelche wunderlieblich,
Ihre treue Ehrenmal Huldigung in verblüht,
Einen Lichtmeer leben, Seligkeit umherblüht.

Ich ist der Frieden — mich hab, ich half ihn
schweben;
Die Sternglocken weicht in meinen Ohrenrufe
In ewig heiligen ingestillenden Akkorden
Hochjauchzen wie die heilige Thore:
Ihre wird in glänzend die Welt Engel sein,
Die weicht in mein, in mein, o Jubel!

Erwacht' mein wird auf seinen weißen Wängen
Ihre einen Blick, den ihre Verzeihung schafft,
Ihre seinen auch ich meinem Glanz nicht bringen,
Die süßen Lippen, der Wangenrosen haft. —
Ich neigte Haupt mich auf in Herrn,
Die sag mich an mich meinte mich neigen.

Der Skorpion.

Würzburg, Druck.

Heine's Lieder.

Im Sommer 1830 mit Heinrich Heine in Hamburg zusammentreffend, erinnere ich mich einer Aeußerung über einen Versuch abgefaßter zu haben, der allem Anschein nach nicht ohne Einfluß auf die Lieder blieb, und vermuthlich die nächste Veranlassung gab, daß Heine's Lieder, wenigstens einer Gattung derselben, im Liederkreis stammen. Es versteht sich daher wohl der Mühe, diesen Versuch als Einleitung voranzuschicken. Als ich mich an seine linke Seite auf dem Gange niederließ, erinnerte mich der volle Blick auf die umgebenden Jugendlinien jener lebhaft an den glücklichen Augenpunkt, der ungefähr seinem Verhältniß findet, ein offener Nachdenker, prüfender Mitsucher, zwei aber drei

Bibliothek und einer Schlafstelle, ein Paar eigene Stiefel mit Sporen versehen und abgeglittenen Cyarra spazieren Empfehlungen und vor Allem bei Bekannten sitzen; denn obwohl er bereits einige Monate die Hamburger Luft atmete und in einem anständigen Bürgerhause wöchentlich eingeladen war, so fühlte er mir doch den Anstrich von einem Heimathen zu haben, der erst den Kopf verlor vom Postwagen gestiegen und eine einzige wonnige Nacht im Gasthofe gebracht. In dieser allgemeinen moralischen Einöde schloß ich ganz natürlich ein Gesellschaftsbündniß über Kaffee und Cigarren und ich brachte die Heftigkeiten auf's Papier, obwohl eigentlich weder meinem feinen Takt sinnigend, der mir verbietet, Schriftsteller an ihre Werke zu nennen. Ich hatte bemerkt meine Studentenjahre noch im frischen Gedächtniß und erzählte ihm, wie ich seine Bücher, die dem ersten Theil der Heftigkeiten verwandtschaft, früher gekannt als diese Werk selbst, ja sogar früher als den Namen ihres Verfassers. Damit, sagte ich, ging es so zu. Ich klammerte mich während meiner Studienjahre hinreichend an die erschienene neuere Literatur. Während Schweiz in Kiel mich im Lesezimmer ihrer Bibliothek meinen Namen kaum nennen als mit der Name-

mer Göthiſcher Werke, die ich las und wieder las, auf einer Linie erblicken. Dieſes geſchah nicht aus Verachtung des Neueſten; denn ich kannte es nicht. Auch nicht aus Prinzip oder übermäßig gelehrtem Eifer; ſondern wohl hauptſächlich deswegen, weil ich als Knabe und Gymnaſiaſt ſchon das allgemeine Leſefieber ſo ziemlich überſtanden, ferner weil in mir durch frühere Verſuche und derzeitige poetiſche Anläſſe und Aufregungen der eigene Schöpfungstrieb in voller Blüthe ſtand, und endlich, weil ich zu lebhaften Geſchmack und Antheil an der burſchikoſen Tagesgeſchichte nahm, um mich in fremde, fernliegende und noch dazu papierne Phantaſiewelten eben ſehr neugierig einzudrängen. Dennoch blieb ich von den geheimen intereſſanten Einwirkungen derſelben nicht völlig unberühret. Der Kreis, in dem ich mich bewegte, beſtand aus lebhaften und geiſtreichen jungen Leuten, die ſich zum Theil weniger Literaturſcheu zeigten, als ich ſelber. Auf Spaziergängen nach dem Düſterbrooker und Wiburger Holze und im weinduftigen tiefen Schacht, in den wir des Abends fröhlich hinabfuhren, hörte ich ſo manchen „göttlichen Witz" ſo manche Phraſe, „die wahrhaftig auch nicht von Haferſtroh", ſo manche Lieder und Liederverſe rezitiren, daß ich ſo ungefähr die

neue Litteraturglocke läuten hörte, ohne ſie zu ſehen und zu wiſſen, wo ſie hinge. So hörte ich denn auch Ihre Lieder und zwar die pikanteſten, tollſten und frechſten aus dem Munde eines genialen Menſchen, der über kurz oder lang einmal in der Welt auftauchen wird. Dabei kam uns der Dichter nur als ehemaliger Göttinger Student in Betracht, und wenn ich ganz den eigenthümlichen Eindruck ſchildern ſoll, den dieſe Gedichte auf uns machten, ſo muß ich bekennen, derſelbe beſtand auch nur im Einklang mit der altburſchikoſen Malice auf die Philiſterſchaft, der nun, wie uns bedünkte, mit ſo keuſchen Liedern ein neuer Stoff zur Aergerniß geboten wurde. — Heine nahm ſich bei dieſer Erklärung ganz allerliebſt. Er drückte ſich das rothſeidne Taſchentuch, das er ſich zur Nacht um den Kopf gewickelt, mit beiden Händen an die glatten ſchwarzen Haare, klagte anfangs, wie gewöhnlich, über Kopfweh, wickelte und zupfte darauf den bunten mephiſtopheliſchen Schlafrock in den kühneren Wurf eines Fauſtmantels um die Schulter und begann mit lächelnder Miene und blinzelnden Augen, aber im trockenſten Dozententon mir als einem jungen Scholaren die tiefere welthiſtoriſche Bedeutung ſeiner liederlichen Lieder auseinanderzuſetzen. Ich mußte ihm gerade ins

Geſicht lachen und blieb demungeachtet ein aufmerkſamer Zuhörer. Die Situation war ſo komiſch, daß, wie gleich nachher der taube Lyſer ins Zimmer trat, er ſich kichernd uns am Tiſche gegenüberſetzte und eine der luſtigſten Karrikaturen von uns entwarf, wie ſie ſeiner flüchtig geſchickten Feder nicht ſelten ungemein gelingen, und die, wie ich glaube, Heine noch gegenwärtig aufbewahrt. Bereite ich hierauf der heitern Szene einen kurzen Schluß und knüpfe daran folgende Uebergangsbemerkung. Ich ſtimme gegenwärtig der Heine'ſchen Aeußerung vollkommen bei, ſeine Lieder würden ihn überleben. Ich verſtehe das ſo gut von den mährchenhaft tiefen und ſchönen, als ganz insbeſondere von den wilden und unzüchtigen. Das kleinſte und ſchmuzigſte Roſenblättchen ſeiner Liebespoeſie, oben auf mit dem verdächtigen Namen und Andenken eines ſchönen Berliner Kindes wird tiefer in die Unſterblichkeit hineinflattern, als tauſend und abertauſend theologiſche und moraliſche Fettſchwänze dieſer Zeit ihnen nachtrippeln mögen.

Nur muß ich doch darüber lächeln, daß ich bei meinem Vorhaben, meine Ideen über jene Lieder auf eine ernſthafte Art an und auszuführen, und ihnen eine gewiſſe und nicht unwichtige Zeitbedeutung beizule-

gen, manchen Leſer eben ſo zum Lachen provozire, als Heine mich. Bekenne ich nur gleich, die ſind mir die liebſten, denn ſie gehören der keckſten erſten Jugend an und ſind, was ich war. Aber andere gibt es, die werden die Naſe rümpfen und ſcheel ſehen, ſolche, auf deren Mißbilligung überall mit Beſtimmtheit zu rechnen, ſobald gewiſſe Namen und Erſcheinungen der Gegenwart eine, wenn auch noch ſo vorſichtig beſchränkte, Anerkennung im Sinn der Jugend finden. Vor ihnen hat ein junger Schriftſteller ſich nicht ſorgfältig genug zu hüten. Miſchen ſie ſich in die Kritik, ſo ſtreuen ſie die einfältigſten oder böswilligſten Mißverſtändniſſe in die friſchgeackerten Furchen ſeines jungen Rufes. Läßt ihn die Gunſt des Himmels lebendig in die Saiten der Zeit eingreifen und mit anderen ſchon berühmten Spielleuten wetteifern, obgleich beſcheiden ihr größeres Talent anerkennend, ſo „lebt er in einem haltungsloſen Taumel und holt ſich die Idee der Freiheit aus der zweiten Hand, von Börne etwa und Heine.“ Gibt er der metriſch geringelten Brillenſchlange, die durch Italiens dunkele und feige Lorbeerbüſche kriecht, gelegentlich einen Tritt mit dem Fuße und bekennt ſich zur Schlagaderpoeſie kräftiger Naturgefühle und erfreut ſich an dem weißgeborenen Roſſe, das ſich die Strie-

men der Göttinger Reitſchule und den Schmutz der Hamburger Gaſſen in den Wellen der Nordſee abwäſcht, ſo kann er ſich von Seiten aller Schulfüchſe und Katheder-haſen in Deutſchland auf eine hinlänglich verächtliche, Geſchmack und Sittlichkeit zugleich verdächtigende Kritik gefaßt machen. Das ſind die wackern Leute, denen der furchtloſe Schleiermacher ſeinen Namen, aber weder ſein Talent, noch die Meinung verſchwieg, die er über ſie hegte, als er die nicht genug anzugreifenden vertrauten Briefe über Schlegels Lucinde herausgab; es ſind dieſelben unverſtändigen Phariſäer, zu denen er in der witzig ironiſchen, abeignenden Zueignung dieſer Briefe ſagt: nicht vergebens ſeid ihr ausgerüſtet mit jener großen Naturkraft, die keiner anderen an Allgegenwart und Unbegreiflichkeit weicht, ſich aber ganz insbeſondere in euch verherrlicht, durch euren ſtandhaften Widerwillen gegen Alles, was lebt und athmet. Zuerſt wie billig vernichtet ihr in euch jede freie Bewegung, um durch euer ganzes Leben und Sein den heiligen Dienſt der ehernen Formeln, zu dem ihr berufen ſeid, auszudrücken; und dann ſtellt ihr euch zum gerechten Verfolgungskriege gegen Alles außer euch, was dawider angeht, gleich unparteiſch es ſei Scherz oder Ernſt, Witz oder Enthuſiasmus, Vernunft oder

Leidenſchaft und ſprecht über Alles euer verdammendes Urtheil. Vorzüglich aber habt ihr in Abſicht der Liebe eine Conſtitution zu vertheidigen, an der Jahrhunderte gearbeitet haben, die die reifſte Frucht iſt von dem ſchönen Bunde der Barbarei und der Verkünſtelung, und der ſchon ſo viel Leben und Gedeihen geopfert iſt, daß es wohl thörigt wäre, nicht auch das wenige Uebrige noch hinzugeben, um ſie aufrecht zu erhalten. Auch ſeid ihr durch den reichlichen Beſitz aller ökonomiſchen Herrlichkeiten, die ſie euch ſichert, ihre zuverläſſigſten und unbeſtechlichſten Verfechter. Und ſo widme ich euch im Vertrauen auf euren heiligen Eifer dieſe Blätter, um euch das frevelhafteſte Buch zu bezeichnen und die gefährlichſten Anſchläge zu enthüllen. — Denn, wenn es offenbar wird, daß dasjenige, was ihr für den Angel der Tugend ausgebt, weit außerhalb alles Sittlichen liegt, wenn dieſer Zauber gelöſt wird, wer will dann dem neuen Leben wehren, welches ſich von hier aus verbreiten kann? So könnte es leicht dahin kommen, und dis ſei das Schmerzhafteſte, woran ich euch erinnern will, daß eure Nachkommen, im Geiſt nämlich — denn fehlen wird es doch an ihnen niemals — in Allem, was ſittlich iſt, und wenn auch euer Sinn zehnfach auf ihnen ruhen ſollte, ganz andern

Formeln zu huldigen genöthigt ſein werden, als diejenigen ſind, welche ihr gern für alle Ewigkeiten geltend machen möchtet. Die Zeit wollen wir herbeiführen, thut ihr indeſſen dagegen, was euch recht dünkt, und erlaubt, daß wir uns nichts darum kümmern.

Der langen Anführung brauche ich wol kein entſchuldigendes Wort nachzureden; es iſt gar zu verführeriſch, hinter und mit dem Schleiermacher vom Jahr 1800 die Herren von 1834 zu verſpotten.

Nun aber lade ich den harrenden Leſer, wer er auch ſei, mit heiterer Miene über die Schwelle meines Heiligthums, und laſſe ihn erwartungsvoll in den ſideriſchen Kreis eintreten. Durch die offene Zimmerdecke fällt ein ſpielender Sonnenſtrahl gerade auf den Skorpion. Der rührt ungeduldig ſeinen ausgezackten Schwanz und ſtreckt die maliziöſen Arme gähnend und langweilig nach den Mathiſſonſchen Gedichten aus, die in Korduan mit goldnem Schnitt auf dem Tiſche liegen, allem Vermuthen nach will er tückiſch in die Jelängerjeliebelaube greifen, wo zwei Verliebte auf der Bank ſitzen, die vor Gefühlen nicht zu Athem und vor Athem nicht zu Gefühlen kommen können. Ich werfe die Mathiſſonſchen Gedichte, trotz Schillers ſtubenkränklicher hofräthlichen Weimarſchen Rezenſion, dem armen

Bürger zu Ehren, unter den Tiſch, und lege, um die Gegenwirkung zu beobachten, den erſten Theil von Heinrich Heine's Reiſebildern an dieſelbe Stelle. Mein Skorpion dreht ſich närriſch im Kreiſe herum, die Reiſebilder ebenfalls, und, ehe ich's mir verſehe, fallen ſich beide um den Hals, küſſen und herzen ſich, und, um den Zauber vollſtändig zu machen, geht eine Identifikation ihrer Naturen auf die Weiſe vor ſich, daß die Reiſebilderproſa den Kopf uud die Scheeren, die Liederpoeſie das Herz und den Schwanz des Skorpions ausfüllen. Alle Zuſchauer ſind verwundert und erinnern mich an meine Pflicht, dieſe aſtronomiſche Zauberei erklärend in gemein verſtändliche Formeln aufzulöſen. Worauf ich mich räuſpere und beginne:

Die im Jahre achtzehnhundert ſechs und zwanzig bei Hoffmann und Campe in Hamburg zuerſt erſchienenen, den Reiſebildern einverleibten Lieder von H. Heine ſind eine wahre Plage und Züchtigung, die der Himmel über das liebe liebende deutſche Publikum und die Geſellſchaft, die ſich die gute nennt, in ſeinem Zorn verhängt zu haben ſcheint. Sie entſpringen nämlich aus einer ſo bitter ſatyriſchen Quelle und enthüllen und geißeln ſo unbarmherzig den faulſten Fleck unſers geſelligen Lebens, unſer gemeines Verhältniß zur Natur

und zur Liebe, daß man ſie billig aus der Klaſſe gewöhnlicher erotiſcher Zügelloſigkeiten in ein höheres zeitgeſchichtliches Gebiet verſetzen muß. Das ſind wahrhaftig keine Lieder à la Grétry, welche einem lüſternen Pariſer Faun die Zweige der Roſenbüſche auseinanderbiegen, um ihm den Anblick einer im Bade plätſchernden vollbuſigen Nymphe zu gewähren. Nicht Gedichte à la Wieland, welche die ſchwache Stunde eines tugendhaften deutſchſentimentalen Pärchens verrätheriſch benutzen, um den grausbärtigen griechiſchen Amor herbeizuführen, der in allezeitſchußfertiger Poſition hinter den Couliſſen lauert. Viel eher könnte man ſie als die kapriziöſen Lieder eines kleinen Teufelchens bezeichnen, der in die zierliche Geſtalt eines deutſchen Studenten verkörpert, unter den Fenſtern des geſammten Publikums, männlichen und weiblichen Geſchlechts, hundert trotzige Frechheiten ſagt, die Sentimentalität nachäfft, um ſie zu verſpotten und während er die allerbeſte Geſellſchaft haben könnte, wie jene ſchönen Knaben in Göthe's Fauſt, ſchmachvoll den gemeinſten Mädchen nachläuft. Und in der That mußte eine ſchöne Leſerin der Heine'ſchen Gedichte, die ihren Clauren ſchätzte, auf jedem Blatte wahrhaft bedauern, daß ein ſo gentiler junger Menſch, der im Vorbeigehen ſo artig grüßte und

so interessante melancholische Gesichtszüge hatte, sich muthwillig um ihre Gunst brachte, und in die schlechtesten Kneipen ging, und sie anstandshalber jeden öffentlichen Umgang mit ihm abzubrechen zwang. Selbst die Kritik äußerte sich anfangs in dieser weiblichen bedauerlichen, liebevollen Stimmung über den jungen Dichter, den sie nun als unverbesserlich anerkennt. Sie hätte so gern einen lyrischen Kotzebue oder einen jungen Wieland an ihm gehabt und es machte ihr Schmerz, daß er sein schönes Talent so früh mißbrauche. Unbegreiflicher noch war es den vornehmen Herrn und Damen aus Göthe's Schule, daß der geniale junge Mann einem so gemeinen und schlechten Geschmack fröhne. Sie hätten ihm gern verziehn, alles verziehn, wenn er die Göttin, der er jedesmal huldigte, aus welchem Schaum oder Abschaum sie auch emporgestiegen, mit griechischem Göthe-Arm auf das adelnde Postament der Kunst gestellt. Und ich selbst, um die angeschlagene Saite forttönen zu lassen, muß bekennen, daß ich in manchen Stunden nicht begreifen kann, warum Heine nicht etwas Aehnliches gethan. Brauchte er doch nicht zu götheſiren, konnte er doch bei der Enthüllung eines weißen alabasternen Nackens verliebtere Zwecke bekennen, als der alte Göthe, da er in Rom oder Genua

(ich weiß nicht mehr genau wo's geschah), an einem italienischen Frauenmacken den deutschen Hexameter studirte, den ihm der ehrliche Johann Heinrich Voß diesseit der Alpen weit wohlfeiler aber eben so vergeblich vorgetrompetet. Gab es nicht Kenner des Nackten und Schönen genug im rauhen Deutschland, denen die nordisch steife, bis an den Hals verkrauselte, Züchtigkeit und Zimperlichkeit der Liebe hinlänglich fatal war, und hätte er nicht auf ihre mächtige Protektion Rechnung machen können, wenn er mit Anstand die dummen Verhüllungen aufgeschlitzt und die Lichter der Poesie auf die entfesselt athmende Schönheit geworfen? Konnte er nicht der Faust der Liebe sein und die eingeschmolzenen Platten des göttlichen Julio Romano von neuem zu dichterischen Typen umschmelzen und in neue lebendige Glieder, Wallungen, Windungen, und Schwebungen den unbehilflich erstarrten Klumpen der Liebeselemente empor zaubern? War nicht selbst das größere Publikum schon gewissermaßen vorbereitet auf eine reichere Sinnlichkeit und einen kühneren Styl in der Schilderung der Liebe durch Heinse's glühenden Ardinghello und Friedrich Schlegels plastische Lucinde, die doch beide in die Leihbibliotheken herabgekommen, und zu ihrer Zeit gierig verschlungen, unvermerkt und selbst wider Willen viel-

leicht die Camera einer feinen Geschmacksbildung entgegenwirken mußten. Mögest Du Dich an Werken gar nicht zu gewöhnen, die noch tief in jener kindlichen Natur in einem harmonischen Kunstgarten aufblühten und die ich übrigens so hoch schätze, daß ich sie in Hochzeitgemächern [illegible] über manchen Lieblosen und Eigensinn des Schicksalsmuse tragen möchte.

Das sind Wünsche, und viele Wünsche sind ein Zeichen an der Thüre des Dichters, dem Apollo spielt die Leier in die Hand drückte und der sie fest ohne Hand nur zu hinnehmen, und seine Finger wohlthätig zu bearbeiten hingerissen hat, und sodann einige unendlich süße, schmerzenreiche Klagetöne aus der hervorlockte und sie zum in jämmerlichem Hohn, zum Gelächter der Götter, Musen und Phöbus auf den Kopf stellte und wehmüthig mit einem Schlegel weiter spielte, dessen der grämmelnde Dichter bei Leibe sich nicht einmal an der Seite seiner besten Freundin, g'schwige öffentlich bedienen möchte. Denn sonnenn Wünsche oder Triebe ist Sehen, und manche dem Dichter seinen Wunsch kennt, der Himmel Heine zu sein, als den er sich nun einmal gezeigt. Darin handle ich billiger und vielleicht auch gefühlter, als manche modern

Freunde, die überall gesucht sind, zu der Bewunderung ausgezeichneter Talente so viele Wünsche und so viele wieder so viel bittern Tadel einzuflechten, daß sie den armen Opfern ihrer Liebe und Bewunderung sehr gegründete Ursache geben, den lieben Gott um die allervernünftigste Sache zu bitten, sie nämlich vor ihren eigenen Freunden in Schutz zu nehmen. Wollten diese aber etwas weniger Aergerliches für ihren Liebling thun, so sollten sie eher ihn und sich bedauern, statt unfruchtig ihn tadeln und vom Mißbrauche seines schönen Talents reden. Ich höre diese Litanei Tag für Tag und finde doch selten eine Redensart mißbräuchlicher im gemeinen Leben angewandt, als die vom Mißbrauche eines schönen Talents. Das geht den Leuten wie Worte über die Zunge, und die wenigsten wissen nur, wie ein Talent aussieht und wie's sich angreift mit einem Talent, und welche Bedingungen zum Gebrauche und Mißbrauche eines Talents eintreten müssen. Ich habe von der Weisheit der Schöppenstädter vernommen, daß sie einmal ihren Stadtrechtskasten in's Wasser warfen, um sich mit Frau und Kindern auch einmal den Genuß einer ehemaligen Seereise auf dem Wasser zu verschaffen; da der Kasten aber an's Ufer schwamm, so überhäuften sie ihn mit

Wurzeln, und Pflanzen, es hilft so beschwerend und hemmliche Vergnügen gebraucht und so hätten sie nicht gewichtet zum Schwimmen, sondern zum Sprin-
ten, und auch in seinem Leichenzug Plinius sein Wort vom Schwimmen und einer Verschiedung, sein Kunst auf seine Hand anzuhören, aber gar zum Vergnügt des Schlappenstiefen Publikums. Oben so weiß und gerecht schienen mir oft die Urtheile jener Leute über berühmte Kunstbefliß, gerühmte Lustgemälde, die sie nun für die Welt nicht so auffpielen, wie sie's haben wollen, da sie doch selber, bei Licht betrachtet, mit al-
ten Hund Gerichten und dem ganzen Publikum und der ganzen Zeit die jetzige Stimmung der Kunst und Poe-
sie mit verursachen, über welche sie immer im Ungrimm klagt führen und welche sie unsinnig brauen, die sie am tiefsten schmerzt, den in der heutigen Ausübung gebrauchten Klassikern und Dichtern auf die Schuster bür-
den. Niemand hat von dieser Ungerechtigkeit mehr zu leiden gehabt, als der schlesische Heine. Und die Heuch-
ler spielen ihm am schlimmsten mit. Die abgemager-
ten Sperlinge legen sich auf die Lüfte und gehen an, es muß ein Vergnügt kommen, aber recht braun durch den es kommt. Die hiesigen Jungfrauen Ver-
ehrer auf die Zimmer und verbrechen ihre Augen und

[illegible] Herr [illegible] [illegible], hörst [illegible] vor der Thüre der Nachtwächter, denn [illegible] [illegible] Schlamm bis an die Knöchel und schreckt [illegible] [illegible] Schaum. Das war freilich in der Ordnung, denn der Nachtwächter ist ein Privilegium, und kein Bürger weiß, daß [illegible] ein anderer nachpfeifen darf. Der Dieb fürchtet seinen Schatten, weil er ihn verrät. Deswegen pfeift er im Finstern oder vielmehr mit der Diebslaterne in der Hand, die nur so [illegible], [illegible], [illegible] Strahlen auf die Straße wirft. Und [illegible] war ein herrlich scharfer Wind, daß die Glocken auf die Glocken der Zeit an die Wand klatschten. Natürlich, daß die Herrn Schützen deshalb nur für den [illegible] aufgeben und ins Publikum hineinschlafen [illegible]. Es sind [illegible] in der That beim Fenster [illegible] im Bett. Wenn aber die Hypokriten meinten, nur nicht bei Stimme, um auf sie loszugehen, [illegible] sie [illegible] Verachtung des Gesindels gegen die Gemeinheit, die sie unter den verdienten Prügeln [illegible] Lust und Tugendhaftigkeit wieder und [illegible]. Die Augusts können [illegible] Zeit den unerschlossenen Sinn in das Herz der Poesie und der Liebe [illegible]. Apoll und Venus [illegible] [illegible] [illegible], [illegible] Herrchen zu [illegible]. Was machte es, mit Hexen. Er [illegible]

tum Vorgeld, so gerade einen Vorteil von seiner Waffe, und langsamere Leute und Tiere, die sich schwerer bewegten, so gefährlich sie auch waren, doch nur selten zu Siege.

Die Zeit ist gekommen und vor allen Völker vorbei. Man mag auch in Zeit selber sehen, wo man mit Vorteil und Vorsicht vorgehen und gewinnen kann, und so Gründe man, eine so allgemeine Bewegung hervorgerufen. Die Bewegungen der Völkerwanderung gingen nicht von wenigen Einzelpersonen aus, sind selbst von den abenteuerlichsten Führungen, welche sich Völkerwanderungen hervorgerufen haben. Die Völker waren Gründe von Völkerschaft mangle von Jahrhunderten die eine treibende Ursache, deren Wirkung an der ganzen Westenwanderung, die hauptsächlich auf von Osten und Westen her Einbrüchen und der Völkerungen hatten, in drei oder vier Jahren gänzlich verschwunden, verschwunden und verschwunden; denn aber, mit Jahrzahl der großen Völkerschaften, noch gewaltige wanderschaftlichen Bewegungen, Völkerungen, Einbrüchen und Völkerungen, die an ähnlicher Bewegung und Gewaltigkeit denen Völker Asien und Amerika erlebenen der physikalischen Kraft der Menschheit noch.

Eine alte Zeitschrift Einbrüchen spricht über die

[illegible] Lippe, [illegible] von Karolina Wagener in der [illegible]schen Ernestine. Jedenfalls war auch hier es doch immer bei den Hermannen und den Gott Hermin über seine Gegner ein Sieg über einen [illegible]schen Gegner. Und gegen 96 im Jahr 1914. Der Ausbruch des Weltkriegsjahrs ging auch von hier einen ganzen Sommer: Wagener auf Gott Hermin schlug 96 nicht von den deutschen Fürsten und Gebieten, sondern von der deutschen Jugend hilfen. Und war auch die erste Begeisterung, durch welche der Gott und Weltkrieg in die Massen schlug, Gedanken hinter es wieder an seine Stelle gerückt. Der Hermin war einmal gekrönt: Gedenken und Gedichte in [illegible] Begeisterung gefeiert*), in der [illegible] Gedicht und Gedenken der [illegible] Wiedergeburt. Gemeinschaft erfüllen auf der Gedenkfeier in Detmold in Gedanken an Europa, an [illegible] Gedichte war und Hoffnung genannt wurde, war ihre [illegible] [illegible] Sinn lag. Ein Kranz [illegible] [illegible] [illegible] Gedichte und Spiel

*) Für diese gegenwärtig in vollständiger [illegible] Gedichtung der Gedenkfeier von Detmold, Hinter [illegible] [illegible] [illegible]

வரைவு; விரை நெ வரைவிற்ற பிறி, நெ முரண்டி நெ வரை, வர் கால வழுத்தல்லை நெவரைவுரி, வ மறிவ கொழுவு நெ கால மன்னோடு நெவரைவுரி விரைவுரி வரை மறு மறிவு வரை. கால வரைவ மறிவ நெ நிறுவு முன்னோடு நெவரைவுரி வரை கால முன வரைவுரி வரை வர வரை நெவரைவுரி நெ வர வரை நெவரைவுரி நெ வர வரை நெவரைவுரி நெ

Dedicatio divina.

[illegible]

[illegible] Stimmen, die Lautstärke, Tonhöhe, Tonschwingungen, Tonregister, Schwingungszahl u. s. w. Es schwebte dabei jenes [illegible] Gefühl, wo in einem Gebiet von Tatsachen eine logische Kette [illegible], als gesetzmäßiges Ganzes, wenn das geistige Verhältnis von der Kraft und [illegible] Form von Bedeutung.

Es [illegible] weiß gern so Etwas. Es [illegible], sagte er, in seinen Gedanken an irgendein [illegible] Thema von dem natürlichen Endziel der Tonreihe Gedanken auf so [illegible] Fragen. Diese Neigung hat in seinen Gegenwart Gott gefördert, weil sie ihn Ehre sehr gedeihlich [illegible] wurde. Auf jenen geistigen Gebiet hat [illegible] so Großes [illegible] entwickelt, hat sie selbst eine Fülle [illegible]. Seine geistige Verwandtschaft hat ihn gegenwärtig so [illegible] Herz und einen [illegible] gegeben, dessen Liebe ist sein Glück. Die Wirkung [illegible] war [illegible] [illegible]. Ich bitte Sie sehr, wo sie Ihnen [illegible] sagen, wenn sie gerade [illegible] in der Stimmung sind, sie gütig zu [illegible] und jenen Gedanken und Gefühlen mit Wort [illegible] Ton [illegible] Ausdruck [illegible].

Die Thüren und mit Ausnahme der Eingangsthüre aus dem Innern aufgehend sind. Nach einem Brand-, der in Kempten entstand, mußten die Fenster kleiner und schräger gestellt sein. Ebenso ist vorschriftlich die Einrichtung und ist auch Schornsteinbrand Pflicht sämtlicher Hausbesitzer gewesen. Es besteht die Lage der Straße. Die Hausnummer die mit dem Stadt Wappen Kempten hat, ist so gestellt, daß sie nicht kommen darf, wo sie mein weißes Schild auf den Weg der Feuer geschlossen, auch kann meines Wissens die obrige Pflicht nicht sein, ohne ob es auch Gemeindeamt von wegen seine gebrochene Bauteile in die weiße Hauptstraße Hochschätzung gemacht und ist ganz der Eindruck der Thür angeben will, daß die Thüren auch Thüren zu sein.

Der Schatz.

In Sachen der deutschen Weiber

gegen

die deutschen Männer.

Kommt vor Gericht gezogen
Mit dem Pfui und Fluch:
Zieht vom Mannesleibchen,
Macht's den Frauen nun nicht.
Habet Ihr das göttliche Gebot
Vielfach Umnennung und Kot.

Schwerlich Unrecht thut man den Weibern an, wenn man verschollte Männer weckt. Ich selber begehe manchmal diese Sünde, aber ich bereue sie auf der Stelle und will sie mir ganz abgewöhnen. Gerade darum, ich achte die Weiber zu hoch und die Männer zu wenig, um die Nebenbuhlerschaft nicht ungerecht zu finden. Weil so Lächerliches existirt,

fällt auf unſern Kopf zurück. Ich preiſe, daß die germaniſche Vorzeit ſich ihrer bekannte. Unſern Vorfahren erſchienen die Weiber, die Schweſtern der Veleda und Aurinia, zu hohe als höhere geweihte Weſen, um ihnen den Schimpf anzuthun, entartete Männer weiblich zu nennen. Wollten ſie jene vor aller Welt brandmarken, ſo gruben ſie kein heiliges Zeichen in den Stempel. Kurz ich halte das Wort für ungermaniſch, für eine bloße Ueberſetzung des lateiniſchen effeminatus. Im Schatten undurchdringlicher Wälder, von Auerochſen durchſtreift, von Wölfen durchheult, im täglichen Kampfe mit Menſchen und wilden Thieren, in Natur- und Volksverhältniſſen, wo die Kraft der Arme und Schenkel, wo leibliche Ueberwacht und Muth die größte Auszeichnung verliehen, brauchte der alte Germane die tiefgewurzelte Ehrfurcht vor dem Zarten und Geiſtigen der weiblichen Natur. Was ſind wir, oder was iſt aus unſern Vätern geworden, daß uns dieſe heilige Scheu verläßt! Worauf trotzen wir heutigen Männer und woraus gibt uns die Unverſchämtheit, den Ehrennamen der Weiber zu einem Spott- und Schimpfnamen für unſer Geſchlecht zu mißbrauchen! Liegt in der Natur des deutſchen Weibes der Gegenſatz der Schwäche zu den ſtar-

ken deutſchen Männern? Sind wir, abgeſehen von unſern gröbern Knochen und Muskeln, muthiger, abgehärteter, ſtandhafter, als unſere Weiber? Sind wir etwa männlicher als Männer, treugebliebener den angeborenen Eigenſchaften unſeres Geſchlechts, weniger geſchwächt, verzärtelt und entartet, als die Weiber? Streift nicht eure Aermel auf, entblößt nicht eure behaarte breite Bruſt, erhebt nicht eure tiefere Stimme, um die Weiber zu überführen, daß ihr Männer ſeid. Fügt zu dieſen und andern anatomiſchen Beweiſen moraliſche hinzu, bezeugt eure Männlichkeit in den Schranken des großen Kampfplatzes, wo um eure Freiheit und Knechtſchaft geſtritten wird, ſcheut nicht die Blitze der Tyrannei, den Sturm des allerhöchſten Unwillens, die Hagelſchauer der Gewalt, jammert nicht, wo ihr handeln ſollt, keift und knurrt nicht im Winkel, ſtatt zu reden auf dem Markt und in den Verſammlungen vor eures Gleichen, ſeid nicht, was ihr nennt, weibiſch, ſeid Männer und ich ſchwöre euch, das deutſche Weib wird ſich eures Aufſchwunges würdig zeigen.

Ein entnervter Mann wäre wol gut genug, ein Weib zu heißen? Geſchwächte Kraft wäre wol Zartheit, eine Krüppeleiche ein Myrthenbaum oder Roſenſtrauch? Es hat ſich ſchön. Die Myrthe bedankt ſich

und die Weiber verbitten ſich unſer brutales Quiproquo. Wollt ihr, rufen ſie uns zu, euch untereinander eure Feigheit, eure Unmännlichkeit aufrücken, ſo laßt die armen Weiber aus dem Spiel. Begeht nicht die Rohheit, aus der Anklage eures Geſchlechts eine Beſchuldigung für das unſrige zu machen. Nennt euch, wenn's gefällt, Theekeſſel oder Flaulinge oder Schaafköpfe oder Manſchettenfürſten oder Jungfernknechte und Weiberſchleppen und was ihr wollt, aber nehmt Anſtand euch weibiſch zu nennen. Gebt Acht, wir rächen uns, und die Zeit iſt nahe. Die Zeit iſt nahe, wo alles Schwächliche auf der Welt männiſch heißen wird, die Furcht männiſch, die Falſchheit männiſch, die Thorheit männiſch, die Eitelkeit, die Ziererei, die Wolluſt, die Frömmelei männiſch. Und in jener Zeit wird ein männiſches Weib nicht mehr ein herriſches und durchfahrendes bedeuten, ſondern ein Weib, das ſo zahm und lahm iſt, wie eine deutſche Mannsperſon.

Männer ſeid gerecht gegen die Weiber. Ihr werdet es ſein, wenn ihr gegen euch ſelber gerecht ſeid. Wir wollen die Blindheit und die Aufgeblaſenheit nicht ſo weit treiben, um unſer Geſchlecht auch nur um die Breite eines Strohhalms über das weibliche zu er-

heben. Im Gegentheil, wir wollen heimlich und mit Schamröthe auf den Waagen das preßhafte Geständniß ablegen, daß man heutigen Tages noch immer mit Ehren von deutſchen Frauen, aber nicht ohne Prahlerei emphatiſch von deutſchen Männern reden kann.

Mögen andere Nationen von ihren Weibern denken was ſie wollen; der germaniſchen ſteht es übel an, eine verächtliche oder leichtfertige Anſicht über die ſeinigen zu hegen. Der Himmel weiß, was das für wippfüßige und kipphertzige Dinger ſein mögen, die Franzöſinnen. Dennoch machte einſt eine Franzöſin, Jeanne d'Arc, Frankreich mit Frankreich ein Geſchenk, dennoch war eine der erhabenſten und kräftigſten Erſcheinungen der Republik eine Franzöſin — wer bewundert nicht die Roland, — dennoch war eine Franzöſin aus Genf das einzige Haupt in Frankreich, das Napoleon fürchtete. Aber nicht die Franzoſen allein, die meiſten alten und neuern Völker faſſen die Natur des Weibes in ſehr einſeitigen, beſchränkten und ſinnlichen Verhältniſſen auf. So viel gelegentlichen Einfluß die Weiber auch bei den Griechen ausübten, ſo viel äußere Ehre ſie auch bei den Römern genoſſen, der Kreis ihres geiſtigen Lebens war ihnen in der Regel ſo beengt, daß ſie die Ideen und Beſtrebungen der Män-

ner nur sehr schwach und unvollkommen in sich aufnehmen konnten. Das Bedürfniß einer seelenvollen, seelenaustauschenden, erhebenden und veredelnden Liebe, das die Römer nicht einmal zu empfinden schienen, befriedigten die Griechen daher als Jünglinge mit Jünglingen, nicht mit Jungfrauen. Sie überließen die Weiber der Sticknadel, dem Putztische, den Bädern, der Wollust, und beschuldigten sie hinterher, eitel, intriguant, schwatzhaft, leer und unfähig zur Befriedigung höherer Bedürfnisse zu sein; Vorwürfe, die fast alle griechischen Dichter und besonders Euripides zur Sprache gebracht. Die griechischen Frauen, die sich dem traurigen Loose ihrer Schwestern entzogen und sich selbst aus dem verächtlichen Männerdruck freiließen, waren genöthigt den Sieg ihres Geschlechts mit ihrem guten Leumund zu bezahlen. Aspasia, die geistreichste und liebenswürdigste der griechischen Frauen, sah den Perikles und Sokrates zu ihren Füßen, aber ihren guten Namen unter den Füßen des athemischen Volkes.

Noch schlimmer als bei griechischen Dichtern fahren die Weiber bei den hebräischen Schriftstellern. Unter tausend hab' ich einen Menschen funden, aber kein Weib hab' ich unter den allen funden, sagt der Pre-

diger Salomo. Wie ungerecht klingt dieſe Anklage im Munde eines jüdiſchen Weiſen. Noch gegenwärtig wachſen die Jüdinnen des alten Tempels in der finſterſten Unwiſſenheit auf. Ueber ihre Heirathen ſchaltet ein orientaliſcher Despotismus. Bei der Treue, mit welcher die Juden ihre alten Sitten fortgepflanzt, darf man mit Grund annehmen, daß auch ihre Behandlung des weiblichen Geſchlechts aus uralten Zeiten herſtamme. In der moſaiſchen Geſetzgebung war allerdings in vielen äußern Hinſichten für die Weiber geſorgt, namentlich für ihren Witwenſtand und ihre Wiederverheirathung. Allein der allezeit zu Geboten fertige Moſes berührt ſo wenig die wichtigſten häuslichen Verhältniſſe zwiſchen Mann und Weib, daß die Juden noch heutigen Tages nicht daraus klug geworden, ob die Vielweiberei ihnen geſetzlich erlaubt oder verboten ſei. *) Dieſe Unbeſtimmtheit iſt ungemein auffallend bei einem Geſetzgeber, der ängſtlich genau anordnete, wie viel Ziegen und Lämmer ohne Wandel bei dieſer und jener Gelegenheit dem Altare des Herrn dargebracht werden ſollten. Moſes-Jehova donnerte vom Sinai herab, lieber von den Einkünften und

*) Siehe die Antworten des Pariſer Sanhedrin auf Napoleons Fragen.

Rechten der Leviten, als von den Rechten der Weiber. Ueberhaupt behandelte ſie der hebräiſche Gott von Anfang an und als er ſich noch Elohim nannte und in der Mehrzahl von ſich ſprach, nur zu tyranniſch und ungerecht. Dadurch gab er den Männern ein böſes Beiſpiel und ſetzte ihnen die Idee in den Kopf, als ob ſie vollſtändigere und edlere Weſen ſeien, als die, mit denen ſie ihr Bett theilten. Plato läßt in einer himmliſchen Mythe Mann und Weib urſprünglich einen Leib und eine Seele bilden. Er leitet die Verſchiedenheit der Geſchlechter von der Sünde, dem Abfall von dem reinen und göttlichen Ideenleben her, in deſſen Folge und zu deſſen Strafe Leiber und Seelen ſich ſpalteten und verbannt, ausgeſtoßen aus dem Himmel einzeln hier unten umherirren und voll Sehnſucht ihre Hälften ſuchen. Nach Plato alſo ſind Weiber und Männer gleich vollſtändig oder unvollſtändig, ſie ſind einer der andern Hälfte und dienen ſich zur Ergänzung. Nach dem erſten Buch Moſes dagegen ſind die Weiber nur ein elendes Rippenſtück des Mannes, das ihm noch dazu, während er ſchlief und ſchnarchte, abgetrennt wurde. Und Gott der Herr ſprach, es iſt nicht gut, daß der Menſch allein ſei, ich will ihm eine Gehilfin machen, die um ihn ſei. Alſo um Adam die Lange-

weile zu vertreiben und ihm einen dienſtbaren Geiſt an die Hand zu geben, ſchuf der hebräiſche Gott ihm eine Gefährtin, die arme Eva, die Mutter der Menſchen, die vielverkannte, die bis auf die heutige Stunde verleumdete und beſcholtene, arme Eva. Warum ſollte ſie und Adam nicht eſſen von dem Baum, der ein ſo luſtiger Baum und ſo lieblich anzuſehen war? Warum, warum — dieſes warum, das der Wiener Poet in ſeinen Spaziergängen ſo himmliſch multiplizirt, und das in Deutſchland ganz beſcheiden und mit ſchüchternem Finger an die Thüren der Könige und Fürſten klopft, „ob ſie es hörten", das mit der Vernunft und der Freiheit und der ſittlichen Würde der menſchlichen Natur eines und daſſelbe iſt, ſtieg zuerſt im Buſen eines Weibes und nicht im Hirn des Mannes auf. Der, dem das Menſchenpaar ſein Daſein verdankte, mußte entweder den Baum des Erkenntniſſes nicht pflanzen, oder gepflanzt nicht verbieten, oder verboten das kleine zweifelnde warum nicht in des Menſchen Bruſt gepflanzt haben. Daß der Herr des Gartens den Tod auf den Genuß der Frucht ſetzte, das haben ihm die kleinen Erdengötter und Tyrannen treulich nachgeahmt, ohne auf die Dauer ſich blinden Gehorſam zu verſchaffen. Alle Frucht- und Obſtbäume ſind euch

erlaubt zu pflanzen, sagen sie — versteht sich, daß ihr unsere Fruchtkörbe mit den schönsten Aepfeln pflichtschuldigst anfüllt und die wurmstichigen und faulen für euch behaltet — alle Bäume, ausgenommen ein gewisser Baum, der sich Freiheitsbaum nennt. Wer diesen Baum aufrichtet, wird des Todes sterben, ein Volk, das ihn pflanzt wird ohne Rettung zu Grunde gehen. Allein die Völker murmeln warum, warum? und sie werden den Baum pflanzen, und wär' es auch nur darum, weil er ihnen unter Drohungen kurz und gut verboten, und sie werden ihn pflanzen, und sollte auch die arglistige und falsche Prophezeiung einer bevorrechteten Kaste Gottes Wort selber sein, und sie zu Grunde gehen darüber. Gott selbst machte die Todesfurcht ohnmächtig gegen den Zweifel aller Zweifel, willkührlich und aus Neid vom Stande der Gottähnlichkeit, vom Genuß der schönsten Früchte mitten im Lebensgarten abgeschreckt zu sein. Ist dieser Zweifel nur eine Schlange, die mit listigen Augen auf unser Verderben lauert, erfordert es die Tugend und der Gehorsam, ihr den Kopf zu zertreten, so werft nur gleich die Menschheit zu Boden und tretet und stampft ihr auf dem Kopf herum bis euch ihr Hirn vor die Füße spritzt, und füllt es

wieder mit dem Hirn von Hunden und Affen — denn die böſe Schlange ſitzt eben mitten in dieſem Kopfe. Ich erinnere, daß mir als kleinem Kinde der Adam immer ſehr ſchläfrig und tölpelhaft vorkam und daß mir Eva viel beſſer gefiel, weil ſie ſo dreiſt zulangte und aß und ihrem Manne auch zu eſſen gab — denn daß doch einmal gegeſſen werden mußte von der verbotenen Frucht, das ſchien mir klar und gar nicht anders möglich. Dieſes kindliche Gefühl iſt mir im Herzen geblieben und ich fühle es im Grunde noch ebenſo wie damals. Selbſt der Gedanke, eigentlich hat doch Gott und nicht die Schlange die Menſchen verführt, dämmerte ſchon damals in mir auf. Derſelbe Gedanke kam mir in der Folge ſchon deutlicher wieder, als ich das ſechſte Kapitel der Geneſis las. Und die Kinder Gottes ſahen nach den Töchtern der Menſchen, wie ſie ſchön waren und nahmen zu Weibern, welche ſie wollten. Ich begreife noch immer dieſe Stelle nicht recht, aber ich begreife, daß der Erde mit einer ſolchen Einmiſchung des Himmels nicht ſehr gedient ſein konnte, und daß, wenn die jungen Götter die Weiber des Staubes umarmten, aus ſolcher Ehe gar leicht Tyrannen, Gewaltige in der Welt und Berühmte entſprießen mußten. Und wieder bekamen die armen

Weiber die Schuld, denn der Herr, deſſen eigene Söhne wie die Söhne des Tarquinius Superbus umherſtrichen, ſprach: die Menſchen wollen ſich meinen Geiſt nicht mehr ſtrafen laſſen, denn ſie ſind Fleiſch. Das verſtehe ich noch weniger.

Man ſchreibt dem Chriſtenthum eine größere Achtung des Weibes und eine zartere Idee des Weiblichen zu, als die im Moſaismus enthaltene oder von jeder andern Religionsſtiftung gepredigte. Man pflegt das verbeſſerte Loos der Sklaven und der Weiber dem Evangelium, und dem mit dem Ritterthum vermählten Geiſte deſſelben den romantiſchen Frauendienſt des Mittelalters in Rechnung zu bringen. Man pflegt — allein es iſt nöthig, über alles dieſes weit behutſamer ſich auszudrücken, als es geſchieht. Der romantiſche Frauendienſt war ein franzöſiſches Gewächs, das drei natürliche und hundert gemalte Blätter entfaltete. Wie denn die Franzoſen ſind, wenn ſie poetiſch werden und den ebenen natürlichen Strom einer Empfindung durch künſtliche Röhren fontainenartig in die leere Luft treiben. In Deutſchland ward die alberne Minneleierei unter Fürſten und Adeligen eben ſo Mode, als die Puderei und Perückerei im achtzehnten Jahrhundert.

Das iſt alles geſagt. Weder die Franzoſen noch der heilige Bonifazius haben die Deutſchen lieben gelehrt. Die deutſche Lieb' und Treue wuchs unter unſern Eichen auf, und als dieſe ſich lichteten, blühte ſie auf Burgen und in Städten, unter Rittern und Dienſtleuten, nicht auf Befehl der Kirche, nicht um Gottes und Chriſti willen, ſondern aus angeborner und angeſtammter germaniſcher Liebeskraft. Das Chriſtenthum jener Zeiten, verſinnlicht durch die Kirche, die Kirche verſinnlicht durch den geiſtlichen Stand, dem die Ehe verſagt, der ſich entheiligt wähnte durch das heiligſte Band, der für ſeine gemäſteten unkeuſchen Glieder Befleckung fürchtete in den Armen einer jungfräulichen züchtigen Gattin, das Chriſtenthum, ſage ich, war damals wenig geeignet, menſchlich reine und würdige Geſinnungen über das Verhältniß der Geſchlechter und die Ehre des Weibes zu verbreiten. Es zeigte ſich der ächten Frauenliebe mehr ungünſtig als günſtig. In dieſer, wie in mancher andern Hinſicht, war die Natur, war Göttliches und Menſchliches mehr auf Seiten des alten Heidenthums. Daß ich dahin auch die Verhältniſſe der Freien und der Knechte rechne, verſteht ſich von ſelbſt. Wir werden viel Zeit bedürfen, um den chriſtlich mittelalterigen Feudalismus vollkommen abzuſchütteln und

auf eine höhere Stufe die heimlich grausamliche Herrschaft über Männer hinaufschrauben.

Doch verwechsele ich nicht das geschichtliche Christenthum mit dem ursprünglichen Lehren des Evangeliums und noch viel weniger mit dem ursprünglichen Geiste dieser Lehren, wie er sich im Munde Christi ausspricht. Kommen wir auch mit diesem Unterschiede nicht viel weiter, in Betracht, daß die erhabenste Lehre unverstanden keine Früchte, missverstanden schlechte Früchte trägt, so entziehen wir uns doch dem gewöhnlichen Vorwurfe, nur auf den getrübten Strom des Abgeleiteten und nicht auf die reine Quelle des Ursprünglichen hinzublicken. Der Prophet von Nazareth, der die allgemeine Brüderschaft der Menschen predigte, der den Armen die fröhliche Botschaft brachte, der die Unterdrückten und Schwachen selig pries, der ein Kind in die Mitte bärtiger Männer stellte als Bild des himmlischen Lebens, der den weiblichen Johannes an seinem Busen ruhen ließ, er konnte die tyrannischen Vorurtheile der Männer gegen die Weiber unmöglich in Schutz nehmen, unmöglich dem sogenannten starken Geschlecht den Vorzug vor dem schwachen zugestehen. Männer und Weiber folgten ihm, wohin er ging, und er sprach zu ihnen wie zu einem Geschlechte. Bei mehr

als einer Gelegenheit gab er zu erkennen, wie hohen Werth er auf drs Weibes hingebende Liebe, auf ihr weiches, zu den höchsten Opfern bereites Herz lege. Ihn jammerte ihres Looses und er gab ihnen die rührendsten Beweise davon. Weit entfernt ihre himmlischen Liebeseigenschaften pharisäisch grimmig zu verdammen, neigt er sein glänzend reines Haupt über die Sünderin und vergibt der Liebe um der Liebe willen. Sie erkannten's und netzten seine Füße mit Thränen und trockneten sie mit den Haaren ihres Hauptes. Nirgends eine Spur, daß Jesus Christus die Männer auf Kosten der Weiber begünstigte, nicht die leiseste Andeutung, daß er vom weiblichen Geschlecht geringer dachte, als vom männlichen. Dennoch beruft sich die katholische Kirche nicht allein auf Stellen der Apostel, sondern auf Jesus eigene Worte, um die Ehelosigkeit der Priester, als eines geweihten Standes, aus der Schrift zu rechtfertigen. Und in der That, man muß der katholischen Kirche die Worte und den Sinn der Worte, (viele sind beschnitten u. s. w.) zugeben, um ihr zugleich den schändlichen Unsinn der Irrgeister daraus bemerklich zu machen. Um die ersten Apostel mit ungetheiltem Feuer der Liebe und der Seele in die gegebene Richtung zu werfen, spricht Jesus zu seinen

Jünger nicht wie ein Gebot, nicht einmal als Wort, nicht klar und verständlich für alle, nur geheimnißvoll und dunkel für wenige, die's zu fühlen fähig, wenn ekstatische Stunde und beim Lyder der Entzückungsdrang als einem Seligen, daß sie nun würdig zur Verkündigung und großen Werkes befähigt. Es ist möglich und ich glaube es fast, daß Jesus in seiner begeisterten Stimmung und ekstatischen Hingerissenheit nicht bloß an seine Jünger und die nächst Verbreiter seiner Namens und seiner Lehre gedacht. Es ist sogar möglich, daß der genialen, glühenden Originalität Jesu selbst nicht vorschwebt, als er so hochfliegend zu sich redete. Aber nur so über allen Schrift- und Menschenwerken gleich wie über alle Menschlichkeit triumphirende, ekstatenartige Rede konnte so auf den ganzen Mensch wirken. Die Pflicht wandelte auch einer schlechten sonntäglichen Predigt ein Gesetz für Tausende, ein Gesetz, daß die Verehrung der heiligen Namen, der heiligen Stätten von dem weltlichen Geschäftsleben verbannt zu halten scheint, obgleich man nicht zu bestimmen, daß es der Priester sein Dasein verdanke. Die Apostel und namentlich Paulus sprachen vom christlichen Glauben und der Rechtfertigung, wie die Mystiker. Nur ist nicht zu läugnen, daß sie in ihren Lehrjahren über Gott und in der Lehrart

lung der Geschlechterverhältnisse an dieses Verhältniß festhielten. Ein Beweis hierin ist auch unser Abschnitt, wie überhaupt alle Episteln unter den Evangelien. Paulus drückt mit diesen Worten die Gleichheit der Geschlechter, nicht etwa nur vor dem Gesetze, sondern vor Gott. Der Mann, sagt er im Briefe an die Korinther, ist Gottes Bild und Ehre, das Weib aber ist des Mannes Ehre. Denn der Mann ist nicht vom Weibe, sondern das Weib ist vom Manne. Und der Mann ist nicht geschaffen um des Weibes willen, sondern das Weib um des Mannes willen. — Also das sagt er gleichnißlich, um zu beweisen, daß die Weiber in der Versammlung mit bedecktem Haupte beten und weissagen sollen, die Männer mit unbedecktem. Der Mann sei des Weibes Haupt, wie Christus des Mannes und Gott Christi. Dieses Gleichniß macht die doch sinnliche Deutung schwierig und unerklärbar für die Weiber. Uebrigens bemerkte der weitere Apostel nicht, daß er Gott selber verspottete. Den Weibern zu gebieten, mit bedecktem Haupte zu beten, hieß gleichsam Gott verhöhnen, indem Weiber schon als mit bedecktem Haupte zu sehen. Ein Gott, der auf alle und jede äußerliche Gebräuche und Verbote des Gemeinschaft angewiesen, sollte

nicht, wo zu Weihnachten, zu Ostern und Pfingsten Gott leben will. Die christliche Kirche hat sich in vielen Hinsichten zu einer eigenen Person. Denn so eine Kirche nicht mit einer gehörigen Verfassung versehen kann, Christus aber selbst sie nicht ungeordnet, auch nicht anarchisch lassen will, so hat sie sich in Übereinstimmung mit der Apostelzeit einen Leiter, mit sich selbst zu sein, so haben die Apostel und die ältesten Bischöfe und Presbyter der Kirchengemeinde sich gedacht, diesen Widerspruch auf sich zu nehmen und jährliche Einsammlungen und Sammlungen in das christliche Hauptthum anzustellen. Und ist der Grund, welchen ich auch übergangen hatte, daß Jesus Christus niemand gebeten habe an eine Kirche, Predigt und Lehre sich allein, und sage gehabt.

Die Saint Simonisten, die Christus durch Saint Simon ablösen wollen, suchen in der unsere Welt unter auch den Mutter, ihre Mutter. Die armen Leute, die zu Hause in Frankreich sind gefunden. Bei seiner Lehre von Liebesliebe wollte die Schöpfer bei Ostheim. Nicht der Mann allein, Mann und Weib sind das gesellschaftliche Individuum, der Sohn ist aus der heiligen Gemeinschaft drei Ge-

[illegible], so ist es, was sie sagen, etwas auf sich. Denn es war ihnen Gelehrsamkeit beigelegt haben.

20.

Wieder, was sind sie sich [illegible]. Und es sind sie [illegible] sie [illegible] sondern auch sie sich selbst [illegible] sie [illegible].

Gelehrsamkeit [illegible] [illegible] sie [illegible]. [illegible] [illegible] [illegible] sie [illegible].

Wie [illegible] [illegible] sie sich [illegible] [illegible] [illegible]; auch [illegible] [illegible], [illegible] [illegible], [illegible] [illegible] [illegible] [illegible].

[illegible] [illegible] [illegible] sie [illegible], [illegible] [illegible] sie [illegible] [illegible] [illegible] [illegible]. [illegible] [illegible] [illegible], [illegible] [illegible], [illegible] [illegible] [illegible]. [illegible] [illegible] [illegible], [illegible] [illegible] [illegible], [illegible] [illegible] [illegible] [illegible] [illegible]. [illegible] [illegible] [illegible]. [illegible] [illegible] [illegible] [illegible]

[illegible]

[illegible]

[illegible]

[illegible]

Tugend, die Armen zu ernähren, zu kleiden. Da ist es Pflicht, sie nicht zu strafen. Die wichtige Pflicht, die unendliche Freude in dem Gedanken gewährt hat. Freude war es damals Gutes. Was tat Jesus mit dem Kranken, daß er Freude daran Gutes mit ihm getan hatte. Was jenem Armen o schön als die Erlösung von der Krankheit gewiß ist sicher.

Gütig ist es Freund zu sein Freund, einen armen kranken Freund zu helfen, der Verführung zu Sünde widerstehen und mit Standhaft zu sie Pflicht erfüllen, einem gemeinschaftlichen Ziele zu einem Freund auf gleich Stufe, so zu Gleichheit zu gu, daß auch die Freude eines jüdischen Freundes das mit Freuden Pflicht mit gemeinen Mensch, daß sie eine als Kindesmutter und gang gefühlosen Jungen und Freiheiten Eigentum zu sie Welt, so verlieren eine Mutter den Sohn mit dem schlafen Pflicht, so es war, so sich mit Sonne und Mond um so Sitz eine mit sie Gleichen eines Freundschaft.

Freude zu den eine Sitz zu Gleichen eine Freund mit Freundschaft, es ist eine Jungfrau. Freude

[illegible] [illegible] [illegible] [

[illegible] [illegible] [illegible] [

Dann Lied. Im Herrlich Hohen und Ho Heilig
Die Sinnen, Kulture und unsichtbaren Kinder,
und Thron' und Mond., Ho Hohe' und große Engel
und alles Heilige ho auf Ho Erden.
Thron pflegen auch., schaut Ho Himmle hoch
Auf grünen Hügeln Hier in grünen Wiesen,
Ho Lamblein Ho zum Heiligsthumsgeschäft,
Denkwürdig hat ab Gottes eigne Hülle.

Ich preise nicht, ob schon Ho Wichtigkeit
Ihrem Weisheit auf Ho heiligen Predigtstuhl,
Lieber, wenn zum Herrlich Ho Hohe Himmelszelt
Mit hellem Schwalben hoch und mächtigstimm,
Ho Wälder rund auf Ho Gebirgshöh
Ihr Lustgesänge und Jauchzen und Ho Flammen.
Und wenn Herr, wenn wir auch Ho Ho Jahren
Es soll in Herrlich Ho Ehre von Himmel hören.

Es hat vernommen, wie außerordentlich gern
Schwerlingsfelde seine Heiligen hören.
Hoch lag Ho Ho Schwelle auf einer Hen,
Es ist nicht Höhe., wenn in Ho Hallen., Schönen,
Hörungen., ob Ho heiligsthaften Herrn
Ihr' und anschlingen., wo die Hirt zu treten,
Und alle Hirt., ist Kanne nicht auf Ho Knecht,
Doch bald Ho Klang von ein'm gebrochnen Knecht.

Nun weiß. Ho Herrlich hat Gott Ho ehrlich,
und bald gab ab auch Schönere Eigen,
Denn wenn Ho Hohe durch Ho Blätter hallt
und Gottes Ehr in ihren Schmelz wogt,
Ho Schaar auf Ho die Schwanken in Ho Knecht,
Ho ab Ho Knecht Ho Weltenhaupt getragen,
und heiliche Freude klar ohne Weile
Ho Hand Christi Ho göttlichen Antlitz.

[illegible]

[illegible]

[illegible]

[illegible]

Die Sonne Dvil: Chamäleon, Chor, Pferd,
Der seinen Finger ihr gebissen, klagen
Die all' mein Herz — ich schalte und Rad
Naturgeschichte und Pferd und Klagen.
Schon kannst du solchen Tieren nicht zu Rad;
Er ist ein Denker, Schelten hat nicht Bitten,
und wo nicht Thaten — schone Bitten Thaten,
Du bist' in Deutschland Mist aufthauen.

Der Wassermann.

Die Helgolander.

Ich ziehe, mein Leſer, den Vorhang zu dem unſichtbar flimmernden Sternbilde des Waſſermanns raſch in die Höhe, und laſſe dich ſehen — die Nordſee, Helgoland bei Sonnenaufgang, die eingehauenen Felsſtufen, und, um dich auf einmal aus Waſſerwüſte und Felsmaſſe in die lebendig zierlichſte Enge zu ziehen, auf einer der höchſten Stufen ein junges ſchlankes Mädchen, das ihr ſchanlachrothes Röckchen nur ſo eben übergeworfen und das ein ſchneeweißes Taſchentuch in die Lüfte flattern läßt.

Wem flattert ihr weißes Taſchentuch?

Siehſt du das kleine Schiff, das ſo vermegen und

einſam durch die Nordſee tanzt? Die Helgolander nennen's eine Schnigge. Darin ſitzt ein junger Menſch, blutjung, ſechszehn Jahr alt, lockiger Johannetkopf — begreifſt du?

Gar leicht. Kommt er, geht er, iſt er ihr Bruder, ihr Bräutigam?

Das Steuer der Schnigge iſt dem Felſen zugekehrt, der ſpitze Schnabel der Elbmündung. Alſo er geht. Das Mädchen hat rothe, verweinte Augen, er geht.

Eigentlich aber ſollte ich ſie deinem neugierigen Auge nicht bloß geſtellt haben. Sie wähnt ſich allein, mutterſeelallein mit ihrem Schmerze, ihrem wehenden Taſchentuche ihrem fare well, fare well, das ſie mit heiſerer Stimme wiederholt und ſo laut ſchreit, als ob er's noch hören könnte.

Armes Kind. Sie heißt Helene. Arme Helene! Seine Braut iſt ſie nicht, und wer weiß auf ganz Helgoland, daß ſie ihn liebt?

Er weiß es nicht und die Mutter weiß es nicht, und ſie ſelbſt weiß es nicht.

Ihr Bruder ahnt es.

Ihre Liebe iſt ein Thautropfen, verborgen im Schoos einer Roſenknoſpe. Ihre Liebe iſt eine Klippe unter dem Spiegel der See, ein ſüß ſchauerliches Meergeheimniß, worüber ihr Nachen ahnungslos hinſchaukelt.

Fare well! fare well! Wie ſie flattern läßt und ſelbſt flattert, Flechten, Bruſttuch, Röckchen — ſollte man nicht glauben, es ſtände nur in ihrer Macht, ſich von dem unbeweglichen, tauben Felſen abzulöſen und ihre wallende Bruſt den ſtarken Fittigen des Windes anzuvertrauen?

Wirklich ſeufzt ſie, wenn ich ein Vöglein wär'! Aber ſie iſt nur ein Menſchenkind, ein Mädchen, ein ſchwaches Rohr, das im doppelten Sturm der Natur und der Seele ſchwankt und zittert.

Wer kommt ihr im Rücken? Ein junger Menſch in grobwollener Jacke, breitem Hut und hohen Waſſerſtiefeln. Sie fühlt eine derbe Hand auf ihrer Schulter und hört zugleich die Stimme ihres Bruders.

Helene! Helene! Im Ton dieſer Stimme liegt ein Vorwurf, noch mehr rauhe Zärtlichkeit.

— Sie verbirgt ihre kleinen, faſt durchſichtig roſigen Hände in ihr erbleichendes Geſicht, und ſpringt, ohne eine Wort zu ſagen, die gewaltigen Stufen hinan.

Helene! rief der junge Mann mit gebietender, durchdringender Stimme. Und Helene ſtand und ſah ſich furchtſam zitternd nach ihm um.

Er ſchritt ihr entgegen; reichte ihr die Hand und ſprach, Helene! gehe nicht auf dem geraden Wege nach Hauſe zurück; es begegnen dir Lootſen. — Helene, wie blaß du ausſiehſt, komm, wiſch dir die Thränen ab. — Sei keine Närrin, Dirne — ich weiß wol — er deutete mit der Hand nach dem fernen Segel — aber daraus wird nichts. Schlage dir den aus dem Kopf. Der Junge hat hohe Dinge vor. Unſere Inſel und das ehrliche Gewerbe ſeiner Väter iſt ihm zu roh und ungeſchlacht. Wir ſind ihm lauter Heiden. Pfarrer will er werden, alle Menſchen will er bekehren. Meinetwegen. Ich ſage dir nur, er läßt ſein Glas Grog auch nicht anbrennen. Nun, das iſt einerlei. Wiſch dir die Thränen ab, ſage ich dir. Geh dort herum, meine arme Helene. Lege dich wieder unter die warme Decke, Kind.

Mit dieſen Worten küßte er ſie. Mach' zu, rief er ihr nach, gleich gibt es entweder Sturm oder Regen.

Sie flog dahin.

Ihr Bruder hatte Recht. Kaum mochte das Mädchen in das Hinterpförtchen ihrer kleinen einſtöckigen Wohnung geſchlüpft ſein, als der Sturm ſich erhob und die düſterſten Wolken vor die aufgehende Sonne ſchleuderte. Der junge Fiſcher zog ein kleines Fernrohr aus der Taſche und ſah nach dem aufkommenden Kauffahrtheiſchiffe aus. Er erkannte die amerikaniſche Flagge und rief ſeine Entdeckung den herbeieilenden Männern zu.

Es waren Lootſen von Helgoland; kennſt du die Lootſen von Helgoland? Ich will ſie dir ſchildern.

Du weißt, dieſe Menſchen wohnen auf einem Fels, auf einem Stück vom Blocksberge in der Nordſee. Sie ſelber halb Fels, halb Waſſer, halb ſtarr und halb beweglich. Der Fels iſt ihr Leib, aber das Meer iſt ihre Seele. Iſt das Meer ruhig, ſo gaffen ſie beinahe dumm, wenigſtens ſtarr und ſtockig in die See hinaus. Setzt aber die Nordſee Miene auf,

eine von ihren krauſen Mienen, ſo kräuſeln ſich auch die ſtarren Linien, die des Lootſen Stirn und Wange durchfurchen, ſie ſchlagen luſtige Kreiſe, gleich wie die Wellen, und es wird dem Helgolander ſo lachend zu Muth, als wenn unſereinem eine niedliche Frauenhand über's Geſicht fächelt. Dieſe Helgolander Lootſen und Schiffer haben in ihrem Charakter alle Feſtigkeit ihres Felſens, aber auch alle Leidenſchaften ihres gefährlichen Meeres. Sie laſſen die höchſte Woge an ihrem Schiffe, die höchſte Gefahr an ihrem Muthe ruhig abgrollen; ſie ſind ſelbſt Felſen im Ungewitter, Sturmtrotzer, Blitzkerle, Donnerjungen, und beſtehen meiſtens auch nur darum glücklich die Todesgefahr, der ſie ihre Pflicht mitleidlos in den Rachen wirft, weil ſie es ſind und weil ſie den Tod verachten. Sie müſſen hinaus, hinaus in den wildeſten Sturm, wenn ein gefährdetes Schiff die Nothſignale gibt; ſie müſſen hinaus, wenn das Schiff in Trümmer geht, und Fäſſer, Ballen, Planken, Steuer und Steuermann durch einander wälzen. Zwänge ſie aber nicht Eid und Pflicht, ſo triebe ſie die Gewinnſucht, wenn dieſe nicht, die bloße Luſt an der Gefahr. Und das Mitleid?

Verlangſt du Mitleid vom Sturm, vom Meere?

Verlange es auch nicht vom Helgolander Lootſen. Darin iſt er ganz Meer, ganz Sohn ſeiner Mutter, der unbarmherzigen Nordſee. Darin und in Habſucht, Unerſättlichkeit, Verſchwendung, hohem Spiel, Trunk und Völlerei; denn, was das letztere betrifft, ſo ſiehſt du ihn unmaßgeblich zur Zeit der Fluth des ſüßen Weines voll, wenn du ihn zur Ebbezeit ebben und nüchtern geſehen. Außerdem iſt er ein guter Chriſt, nur daß er etwas häufiger flucht, als betet. Alles zuſammengenommen, man kann ihn nicht wohl einen Engel des Lichts nennen; aber mit gutem Gewiſſen und ohne Uebertreibung einen Schutzengel der Elbmündung. Freilich, ich werde dir gleich einen Fall erzählen, wo er als das Gegentheil erſcheint, wo er den böſen Geiſt ſpielt, der muthwillig in's Verderben lockt; allein du wirſt ſehen, daß er dazu ſeine guten Gründe hatte, die er ſich bis auf den heutigen Tag nicht abſtreiten läßt.

Höre alſo dieſen Fall und urtheile. Er bildet zugleich die unmittelbare Fortſetzung der unterbrochenen oder vielmehr kaum angefangenen Geſchichte.

Der Amerikaner war ein Schnellſegler und hatte bald die Höhe von Helgoland erreicht. Während dem

betrachteten die genannten Männer oben von ihrer ſicheren Felſenburg, bald dieſes Schiff bald das kleinere eines ihrer Collegen. Daſſelbe lavirte dem Amerikaner in die Flanke, um ihm den Lootſen an Bord zu ſetzen, der es pflichtgemäßer und herkömmlicher Weiſe nach Kuxhafen zu ſteuern hatte. Allein, ob Geiz, oder Uebermuth oder Unbekanntſchaft mit der Gefahr eines Seeweges, der ſich durch verborgene Untiefen an dieſer Stelle der Nordſee hinſchlängelt, den Kapitain bethörte — er wies den Beiſtand des Helgolander Schutzengels von ſich und ſetzte mit vollen Segeln an dem Lootſenbot vorüber. Das war ſein Unglück. Der alte Lootſe nahm den Hut ab, ſtrich ſich ungläubig die flatternden Haare aus dem Geſicht und ſah dem ſchaumſpritzenden Ungethüme nach. Kinder, rief er dann ſeinen Matroſen zu, wir haben das Unſrige gethan. Nun iſt uns erlaubt zu beten: der Herr ſegne unſern Strand. Wir wollen See halten.

Inzwiſchen hatte ſich die Zahl der Neugierigen auf dem Felſen vermehrt. Wer etwa noch mit ſchläfrig verdroſſenem Geſicht an dieſe Stelle gekommen, verwandelte und belebte ſich ſogleich beim Anblicke der rollenden Wogen und des ſtolz dahinfliegenden Amerika-

ners. Sie ſtießen dabei von Zeit zu Zeit einige frieſiſche Kernwörter aus, denn dieſer ihrer Mutterſprache bedienen ſie ſich untereinander, obwol ſie auch mit Fremden deutſch, däniſch und engliſch kauderwelſchen.

Was iſt das, rief Helena's Bruder, der Amerikaner rifft kein Segel ein, und Hahnpeter iſt ihm doch ſchon dicht unter der Naſe. Glaubt der Narr, daß ein Helgolander Lootſe an Bord fliegen kann, wie eine Möve? Nun ſetzt er das Sprechrohr an. Was! er ſegelt vorbei? er will ihn nicht? Ich ſage euch, er will ihn nicht.

Hol's der Teufel, riefen die Schiffer, er nimmt ihn nicht an Bord.

Ich kenne das Schiff, ſagte ein zornmüthig blickender alter Mann. Es iſt die Virginie. Der Kapitain der es vor zwei Jahren führte, war ein Hamburger, Gott verdamm' ihn. Ich lootſe ihn damals nach Kuxhafen in einem Sturm, dreimal ärger als dieſer, und als er ſich glücklich und wohlbehalten im Neſte ſah, ſchimpfte er auf unſere ſpitzbübiſchen Lootſengelder.

Er verläßt ſich auf das hohe Waſſer, bemerkte ein Anderer. Dazu hat er den Wind. Verfährt er ſich

nicht auf die lange Bank, ſo läuft er weiter keine Gefahr.

Derſelben Meinung waren Alle. Das machte ſie verdrießlich. Wem gehört die Schnigge, die ihm vorauſſegelt? fragte der Alte.

Dem Strandvogt, antwortete derjenige unter ihnen, der's am beſten wiſſen konnte, der junge Schiffer. Klaus Küchlein iſt darauf und fährt ſeinen Bruder, den Johannes, nach Hamburg oder Altona.

Nun, rief der Alte, ſo gebe Gott dem Klaus Küchlein ſo viel oder ſo wenig Verſtand, als jetzt für ihn dazu gehört, um uns ein Jahr lang mit Zucker, Kaffee und Taback freizuhalten und jedem noch einige Dutzend Guineen in der Beute abzuwerfen. Ohnehin meine ich, der Klaus iſt ein pfiffiger Burſch, und weiß ſeinen Fang zu machen. Seht nur, wie die Virginie hinter ihm her hält, immer genau dieſelbe Richtung, immer ſchlank über die Untiefen weg. Seht ihr nun — und nun —

Ganz richtig, ſagte der junge Mann. Aber was kann's am Ende helfen. Ja, wenn Klaus die lange Bank hielte. Wagen kann er's; aber was Teufel,

weiß er davon, daß der Amerikaner keinen Lootsen angenommen. Das iſt ja eine ganz unerhörte Sache, zumal bei ſolchem Sturm.

Wenn er das nicht ſähe, rief der Alte, da müßte er Fiſchaugen haben. Steuerſt du, ſo grün und jung du biſt, ein großes, ſchwer befrachtetes Schiff, wie die Virginie, auf dieſem Curſe durch die Nordſee?

Der junge Mann war verdrießlich und ſchwieg. Der Erfolg rechtfertigte indeß die beſtimmte Zuverſicht des Alten. Die Schnigge drehte ſich nach Nordweſt und nahm ihren Lauf über jene Sandbank, die zur Fluthzeit kleineren Schiffen allerdings kein Hinderniß in den Weg legt, größeren aber ſicheres Verderben bringt.

Wie Geier auf ihre Beute herabſehen, ſo hefteten ſich nun die Blicke der Helgolander auf das Steuer der armen Virginie. Wenige Minuten mußten ihr Loos entſcheiden. Jetzt war ſie noch die Pracht des Meeres, die wogenverachtende Zuverſicht, der Triumph menſchlicher Uebergewalt über ein grimmiges Element, — aber ein kleiner Druck der Fauſt, der das Steuer um einige Zoll weiter rechts drehte und ſie rannte in die Falle, die ſie dem Spott der Wellen, der Winde

und eben so plötzlich gesunnen Menschen bloßstellen.

Einen Augenblick schien es, als ob die Virginie ihrem bösen Geschick entrinnen sollte. Die gleich einem Irrwische vorausflatternde Schnigge verlockte plötzlich ihre Richtung und steuerte weiten schmalen.

Der Alte bemerkte dieses zuerst. Sein von Schadenfreude, Rache und Verzweiflung strotzendes Gesicht verfinsterte sich eben so plötzlich. Er rief in der begreiflichsten Laune seinen Gefährten zu, was Teufel ist das da, sieht der Junge seinen Fisch aus dem Netze?

Gleichen Stammes, gleicher Farbe mußte sich auf den Gesichtern der Uebrigen.

Es war aber nur ein kurzer Augenblick, eine flüchtige Gnadenfrist für das schwimmende Opfer. Die Schnigge hatte wieder nach West über, der Steuerkopf athmete auf. Es war das Athmen eines Spielers, dessen Karte noch nichts verloren, aber noch auch zu gewinnen hat.

Der Steuermann der Virginie drehte die Hand, — die Karte schlug um — das Schiff war verloren. Es spielte Hauptstock auf die Untiefe los.

Der Alte warf vor Entsetzen seinen Hut in die Höhe und sah nicht einmal wo ihn der Sturm hinfegte. Die Heiligenlander stimmten ein kummervolles Heureh an, und sprangen, ohne die furchtbare Katastrophe abzuwarten, Hals über Kopf den Felsen hinunter, um sich in ihre Boote zu werfen.

Auch wir verlassen nun das Felsenriff, und schiffen uns ein auf der verrätherischen aber sicheren Schnigge, worin der betagte Klaus Kuhlein mit seinem Bruder Johannes nach Hamburg oder Altona segeln wollte.

Wir finden den Johannes in der seltsamsten Lage. Ihn, nach dem auf der Ferne zwei göttliche Arme sich ausstreckten, halten jetzt vier wohlbetherrte Fäuste so kräftig auf der Bank nieder, daß er sich nicht rühren und rappeln kann. Vergebens bäumt er sich bei Zuspruch, vergebens spricht ein heiliger Zorn aus seinem blauen, göttlich frommen Auge, vergebens wirft er unmuthig den Kopf hinterüber, daß die langen Locken ihm in den Nacken fliegen, vergebens richtet er die schrecklichsten Verschwörungsworte an den Steuermann und Eigenthümer der Schnigge, die Kraftschreeuwers der Seemannssprache knebeln ihn nur fester zusammen.

Was will er!

Blick er nicht fiel. Er will seinen Diener vom Elende retten und die Schuldige abstrafen in rächende Gerechtigkeit bringen. Simson war es ihm gelungen. Er konnte sich an dem Elende frei und konnte dadurch seine gänzlich verlassene Stellung gewinnen, die wir auf der Burg beobachtet haben.

Er konnte sie täglich Delila seinen Freund. Er hatte gehofft, wahrnehmen, befühlen, in Delila Blick, gewinnt, gefährte, in die Ehe zu springen gedacht, hat Simson gewichtlose wahrt, ohne, wie gefragt, ohne Gefolg. Die Stunde hat jungen Leuten war nicht auf Simson, sondern auf Gefangenen eingehauen. Blick er sich, sich er die Pflicht. Die Unterredung hat Verfassung, einen solchen Fremden zur Strafe zu geben, nicht ihm mit Gewalt an der gewissen Strafe vorgekommen. Seine Bestrafung war hat Verfassung, sein Vermögen die Zeit, die Religion ein Abenteuer zur Lust, der Hafen Spruch, ein Augenblick hat Dank gebrochen Gewissen Gebiet, den er, so hatte sich sein wenig sein Gefängniss sich dem Herzen gegenüber entwickelt, mit Gewissheit auf den Gott zu strafen gedacht. Die einzige Aussicht, die er haben konnte Diener Schonung in eine Weise zu

und wiederholte, lauter, daß verstehst du nicht: Clemens hält nicht am Ding wie du nicht anhängst daß mich verunglimpfen, und ich thue; flüchtige ich, so fällt die Schuld auf meinen Kopf und nicht auf deinen.

Es ist zum Johannes auf der Welt: Einer am Steuerruder; Johannes will und ungeduldig, Einer ist und ruhig, wie das gute Gewissen, stolz und sorgenlos, wie auf dem Deck unter Trompetenstößen und Paukenschlägen die Truppen am Bord seiner Flagge.

Nachmittags sangte die Virginia hinunter — Einer hat sich um — der Schlag hatte sie getroffen, sie lag in Krämpfen auf dem Lazarette. Die Steuermannschaft versuchte fort, Einer packte die Kajüt — daß er in diesem Augenblick gedacht haben soll, ist nicht wahr. — Dann setzte er mit seiner kleinen Besatzungsbarke die Jagd fort.

Virginia verschlief den Morgen darauf an der galoppierenden Schwindsucht. Ihre Augenlider waren in Verzweiflung, aber die Fensterläden waren, denn sie

[illegible]

Die Fische.

[illegible]

Schwerkraft, die Form der sonnennahen Bahn ist eine Ellipse, in der die Sonne steht.

Ist nahezu nahe bei gleich Null, so nähert sich die Bahnform einem Kreise, wenn Null genau ist, ist sie ein Kreis. Ist sie ungefähr Eins, so ist die Bahnform sehr gestreckt und gestattet die Bewegungsfähigkeit der ganzen Bahnform des ersten Körpers gering ist. Dann ist der Körper auf einer langsamen Bewegung, Richtung und Lage ungefähr Parabel benennt. Sie ist weit, schwer weit, begrenzt weit.

Wie kommt es dazu? Die ganze Form Bahn. Denn wo sich wechseln sie sich ändern, wo sie Bahn verlangsamt sie sie Weg. Schnell wo Kraft, wo sie es möglich, einen Namen zu schreiben. Die Länge der Bahn können sich einen unendlichen Bahnen und die Geschichte der Bewegungsbahn benennt, kann es wechseln es sich einen Kreisen, zum Kreisen der Geschichte, der ungefähr zu Geschichte einen Kreisen, kommt sehr gestreckt Bahnen und schnell Bewegungen und Kraftänderungen, während die Planetenbahnen mit dem Gang der Jahreszeiten — ob sie gleichen sich mit großer Genauigkeit — ungefähr wurden. Sehr so, so wechselt sich so wechselt es Jahreszeiten Namen. Gleichzeitig sie Planeten, sie sich kommen einmal von ihrem Bahnen,

[illegible]

Preis es — einen so edlen, so Gott so gefälligen und einen wohlthätigen, segensbringenden Priester, und der Kirche von Luxemburg, und dem Clerus der abgelebten ein Ehrengedächtniß.

Englands Flagg bewacht es, dem bösartigen eine wirksame antipestilische Kraft zu entziehen. Nicht verbrennende Tonnen wehren den Zutritt der Ansteckung, Wasser hat Gott abgetheilt und die Engländer erwarten die gelassene Wiederentscheidung ihrer Thaten in Preis. Noch ist aber zu viel von der irdischen und sinnlichkeitlichen Masse, von dem Weltmenschen und Kunstmenschen der höheren Schule zurückgeblieben.

In Frankreich hat man das höhere Drama, aber nicht das höhere Roman Genie von Talent zu finden. Die Komödie hat mehr Dichter noch als Novelle, aber weniger, so sich beide auf den Witz, Ihren Gegenstand den Weltlauf, ihren Roman Dichtung. Die Poesie entschlägt sich der engen, der Welt, daß man mehr durch Geschmack und durch Geist überzeugen darf. Wie engeln sonnenhaften sie sind, wie engeln begeistert sie sie viel von Christenthum und Bibel, als sich mit engeln begeistern läßt, mit engeln haben sie sich auf die Romantik geworfen, und kannst du franzöischen Roman gemacht, hat sich immerfort und viel

[illegible] ich. Es [illegible] ich nicht gut deutsch sprechen. Man muß ein Drama von Victor Hugo, einen Roman von Jules Janin lesen. Sollte ich aber meine Freunde, welche Lust an Hugo der Victor-Klassiker haben, so würde ich es gewissenhaft eine romantische Poesie nennen, und sie recht zu den Wissenschaften, als zu den feinen Künsten zählen. Von Geschichte und reiner Ethik aber der gallisirenden Form heute ich mir in aufgeschnittenen Hemdsärmeln als elegantes Commandowort, und seine Heiden als aufgeschnittene Juchte, dessen Farbe, Augen, Haare, Nase, Beine und gliedmaßliches Aussehen und Lappalien er vorzüglich genossen unter der Linde in Augustenburg nennt. Er nennt nennen sie Poesie, Bücher, Romantik, wahre Wahrheit, Wahrheit genannt nennen — den Schade aber, die Klassiker Schiller's Vorlesungen, Gedichte und auch dem Meinung auf die Poesie, Natur, die Physik, die verschiedene Wahrheit, nicht recht einzugehen, studiren auch Lieder nach dem Schmitz der Hof- und Gutsmagde und der Zeit Ludwigs des Vierzehnten Jahrhunderts. Das ist der Stoff.

Der Deutschland — aber nein, und stört mich bei Vergnügen und ich kann mal gar noch auf den Origin Stoffe zu sprechen. Einen Einfluß aber kann ich nicht

[illegible] [illegible] [illegible] [

die Phantaſie in Flammen der Begeiſterung anfacht. Leere Ideal-Hengſte, Flügel der Begeiſterung ſind überflüſſige Dinge. Gebt dem Romantikſchmiede die ſtarke Kohle in's Feuer anzuſtudiren, vergoldeten Hengſt in die Hand, er malt euch Hexen, Aſtrologen, Könige, Ritter, alle Geſtalten, die ihr verlangt, vom Kopf bis zur Fußſpitze herab. Schaut, kommt, fragt einem Genie die Flügel der Begeiſterung ab, und ſieht ihm nur die nackten Spulen in der Hand — das ſind eben ſo viele Federpoſen und eben ſo viele Waldteufel und andere gute hiſtoriſche Namen.

Junge Dichter, ſtählt die Talent und Trieb, nach der höchſten Palme zu ringen, einen Namen zu ſchreiben, wandelt nicht die verfallene, menſchenleere Straße einer abgeſtorbenen Zeit, klopft nicht an die Gräber um die Todten aufzuwecken — ſie haben für euch nie gelebt, euer Herz kennt ſie nicht — ſie gehören entweder der Geſchichte an, oder der Vergeſſenheit. Nur die Todten der Sage gehören dem Volke, der Poeſie.

Greift in die Zeit, greift in euren eigenen Buſen. Vor allem aber, greift nicht eher zur Feder, werdet nicht früher Schöpfer, Geſtalter, als bis ihr ſelber geſtaltet.

Geist in die Zeit, haltet euch an das Leben. Ich weiß, was ihr entgegnet. Nicht mehr, es ist verdammt wenig Poesie in dieser Zeit, in diesem Leben, das wir in Deutschland führen! Woher der Stoff zu einem zeitgeschichtlichen Roman? Ich frage aber dagegen, woher entnahm Göthe ihn für Wilhelm Meister? — Versteht mich recht. Um alles in der Welt keinen Wilhelm wieder. Der ist abgethan, der ist Göthe's und seiner Zeit. Was und wer ist euer? Welcher Idee könnt ihr Leib und Seele verleihen? Was habt ihr erlebt und gestrebt? Welche Bekanntschaften, Ansichten und Lebensverhältnisse vermögt ihr in die Regionen der Poesie mit hinüberzunehmen?

Ich gebe zu, und mir blutet das Herz dabei, ja wir leben in einer Zeit, wo der wilde Quell der Poesie kaum über die ersten sechzehn Jahre unsres Lebens hinausspringt.

Aber gut. Haltet einmal Abrechnung mit der Zeit, entzieht einmal durch einen herzhaften Entschluß dieser heutigen deutschen Literatur den Schimmer poetischer Lügen, deckt einmal auf, ihr Dichter, was ihr schauet, laßt einmal den Staub wirbeln in der Wüste und pflanzt die Gesetzsteine, die auf grünem Instinctchen wachsen,

zeigt uns den Himmel, wie er grau und schmutzig über uns niederhängt, und fangt die Sonnenstrahlen auf, die sich auf euren Scheitel stehlen, reißt der Zeit den Mantel der Heuchelei, der Selbstsucht, der Feigheit vom Leibe und macht mit dem Kusse eures Mundes aller Welt bemerklich, wo nur noch ein ächter Faden, der rothe Faden der Poesie hinzieht, klopft, hämmert an alles taube Gestein und sucht die Erzadern zu erforschen, wie sparsam, tief und versteckt sie auch fortlaufen. Noch einmal haltet Abrechnung mit der Zeit, mit eurem eigenen Leben. Das Bischen Poesie, das sich darein verzettelt, das Bischen aufzuweisen, bringt euch Ehre und der Zeit Schande. Jetzt müßt ihr euch schämen. Wendet das Blatt. Die Philister nennen euch Lügner, Schaumblaser, Puppenspieler, Romanschmierer, und bei Gott, die Philister haben Recht.

Ich verhehle nicht, ich selbst fühle den lebhaften Sporn — nicht in's alte romantische Land zu reiten — nein, einen zeitgeschichtlichen Sittenroman zu entwerfen, dessen Idee ich schon eine geraume Weile mit mir herumtrage. Er sollte den Lebenslauf eines meiner Freunde darstellen, eines Unglücklichen, der mit ei-

ner Liebe und Reinheit begabt, wie ſie kaum noch in Träumen blüht, jammervoll unterging und in dem Norddeutſchland, wie es iſt, untergehen mußte. An innerem, pſychologiſchem Intereſſe würde ich ſeiner Perſon zuzuwenden ſuchen, was ihm an äußerem mangelt — welcher Glanz von Begebenheiten fiele auch auf einen armen dunkeln Schüler, Studenten, Candidaten der Theologie. Aber ich würde zum Leſer ſprechen: verachte nicht mein kleines Licht. Die Luft, die ſeinem Flämmchen Nahrung gibt, iſt dieſelbe, in der wir beide athmen, die unſer eigenes Lebenslicht entzündet, unterhält und verzehrt. Ich könnte dir auch eine große Wachskerze gießen und ſie auf goldenen Leuchter ſtellen, wie es machen die vornehmen Romanhiſtoriker. Aber deren Licht brennt nicht aus eignem Docht, und was dir als Lichtſtrahl ſchimmert, iſt nur das Flackern der angezündeten Todtenfackel, das durch die Spalten der Grabgewölbe dringt.

Ich würde im Johannes Kuhlein — dem Johannes der helgolandiſchen Waſſermänner — einen nicht unbedeutenden Abſchnitt meiner eignen Vergangenheit abſpiegeln. Die Freunde meines Helden

ſind zugleich die meinigen. Die Orte in Norddeutſchland, die er beſucht, ſind plaſtiſche Orte für meine Erinnerungen. Ich kenne die Gaſſen, in denen er wandert, die Giebel der Häuſer, die ihn aufnehmen, winken mir vertrauliche Grüße zu. Stadt- und Landbekannte Leute zeigen ſich ihm wie mir im Lehnſtuhl, auf dem Lehrſtuhl, auf der Kanzel. Alte Lindenalleen, die noch blühen, und junge Mädchen, die ſchon verblüht ſind, erkenne ich an Wuchs, Blüthe, Schleier aus weiteſter Ferne. Auch ſie — auch ihr kleines rothſeidnes Hütchen, ſo welthiſtoriſch für mein Herz, ſähe ich nicken und vorüberſchweben, uns drängten ſich grüßend heran die Bilder der geliebten Jugendfreunde — Mitglieder eines ohnehin phantaſtiſchen und ſeltſamen Lebenskreiſes wie des ſtudentiſchen, die den brauſenden Moſt junger Thorheiten in die alten Univerſitätsſchläuche füllten, herrliche Geſellen damals auf dem Platz, nun in alle vier Winde zerſtreut, Burſche, deren Herz einmal im Leben für Liebe, Freundſchaft und Vaterland warm geſchlagen und in deren Erinnerung drei Jahre flammen, wo ſich die Schlange Selbſtſucht noch nicht um ihre Bruſt geringelt.

Sehr Dichter, ich würde mehr als die Hälfte

meiner Reichthümer, meines Bischen Lebenspoesie zu Markte tragen, wenn ich meinen Vorsatz ausführte.

Und wann wirst du deinen Vorsatz ausführen? Wenn die unsichtbare Hand, die mir die Feder leitet, Erlaubniß dazu ertheilt.

Bayerische Staatsbibliothek München

Tagebuch

von

[redacted]

von

Ludolf Wienbarg

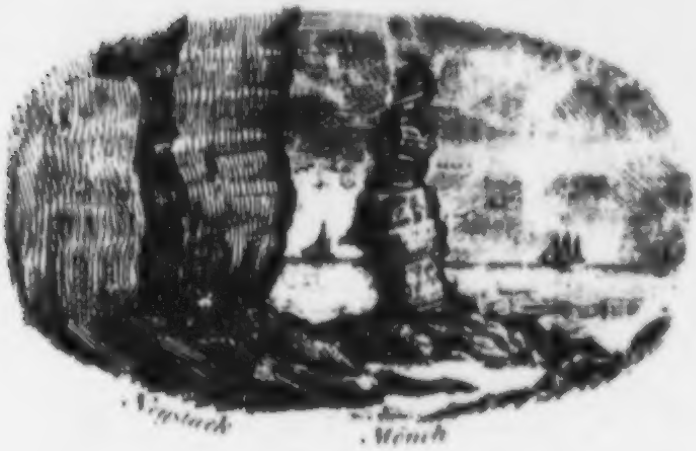

Hamburg:
bei Hoffmann & Campe
1838

Bayerische
Staats-Bibliothek
München

Vorwort.

Was ſuche ich auf Helgoland? Die Apotheke des Waſſers? Ich bedarf ihrer nicht. Die Einſamkeit des Felſens? Sie iſt ſehr getrübt durch die Badegeſellſchaft, und, wo bin ich einſamer, als wo ich eben wandele. Oder ſuche ich das Meer, das ſich endlos vor meinen Blicken ausdehnt? Ach, meine Augen ſehen überall das unbegrenzte trübe Bild der Welt, meine Gedanken flattern in der Unendlichkeit des Alls

und finden nirgends einen seligen Punkt der Ruhe. Was ist es denn, das mit unwiderstehlicher Gewalt mich nach diesem öden Raume treibt? Eine Kaprice? Ich glaube beinahe, aber keine von den räthselhaften oder kindischen, welche den Leichtsinn glücklicher Tage bezeichnen. Ich suche eine Handvoll Erde außer dem festen und gesicherten Europa, eine Lagerstätte unter den Menschen der flutbenden Wildniß, den Sturm, der allmählig schwillend die trägen Wellen vor sich auftreibt, vor allen Dingen die stürzende Brandung, die mich von dem Athem der Verhaßten reinigen wird. Ich weiß nur zu gut, warum mir diese Reise ein Bedürfniß

wird. Hundertarmig gefaßt, tausendmündig verkrampft entreiße ich mich dem Gefühle der Ohnmacht und eines ohnmächtigen Grolles, das den freien Flug meiner Seele zu vernichten droht. Ich würde mich in die Wälder von Amerika flüchten und die einsam schaudernde Art meiner ausgewanderten Brüder mit dem Schlage der meinigen akkompagniren. Meine Arme sind stark und ich scheue weder den Thau des Morgens, der meine Äcker netzt, noch den Thau der Arbeit, der von der gefurchten Stirn rinnt. Aber ich erschrecke vor dem Gedanken gräßiger Verblutung. Ich bin zu innig verwachsen mit dem Herzen meines Vol-

[illegible] ist, um nach dem ewigen Gesetz der Trennung
werde als ein wenniges Schweben zu sein. Ein
Kartenhaus, das um die Welt verweht; ein Ort,
[illegible]
das auf dem Meere steht.

Meine Heimat ist eine Flucht, und meine
Flucht eine Heimkehr. Ost's. Eine breite
Strömung der Nordsee wird zwischen mir und
Deutschland rollen, ich werde monatelang, vier-
teljährlich jahrelang das abgeschnittene trotzige Leben
einer Insulanerin führen. Der Hafen von Hel-
goland ist meine Schweizer Alpe sein, eine
Felsenhütte meine Sennhütte, das Meer mit
dem springenden Delfin mein Hirtenthal. Und
ich taufche noch nicht diesen gebräunten,

[illegible] Gastfreiheit mit den himmlischen Abendbildern der Schweiz. Da aber [illegible] der Adler vom Tal, so lange er Futter [illegible] so lange er [illegible] hat; aber er weiß Freund und Feind, wenn die Knaben ihm mit Ehrfurcht das Frühstück bringen. Morgenrot in der Schweiz, wenn aber noch unter den Bergen, das himmlische Gestirn, unerreichlich zu sein durch das heilige Recht der Gastfreundschaft. Man ist so schwach, allein, verlassen, im Kampfe der Gewalt gegenüber, wenn morgenrot eine Stadt des Rechts, ein Ritter des großen Menschenbundes zum Waffenmessen sich bereitet.' Wie heben sich von der höchsten Alpenspitze breit, so

verbinden sich zum königlichen Glanze der Jung-
frau. Nur so, wo Englands Volk Pflanz-
volk, [illegible] Volk Hauptvolk
sein.

[illegible] passirt. Der Mond schaute gegen den Wald, die Nachtigallen machen gräßliche Geschichten, in den Bäumen hat Deutschland [illegible] auf den glatten Nachbarn ein Lumpenregiment. Ein junger Bengel, der in seiner Nähe [illegible], läßt auch immer los, so daß und der Stimmen von Portici zu stehen, Mutterseele in den Nachtschmetterlinge kann ihn zum Narren machen. Kommst, schweig Still! Vergebens! Es muß die ganze Stunde der Mond beschäftigen.

Da sitz ich dann, will ich auf Irrgänge der Gedächtnis suchen. Mit dem Herzen und seinen Gedanken will ich verbunden werden, als wäre was mir

Heiligtum durch die Heimath betrachtet. Die Lebensgeschichte hat nichts Imposantes. Ein großer Heiligsprung, aber, wenn man positiver reden will von Luthers heiligem Leben, als von Heinrich heiligem Leben, als von Johannes strengem Leben, so hat Christenthum mit seinem Leben gründet und mit den Ereignissen der Lutherischen Heiligkeitsgeschichte übergangen.

Es war schon traurig, als das Dampfschiff unsere Heimath vor Anker ging. Die Heimath schien uns ein Stück überirdischer Welt zu sein, wie Bäume in der Luft und in der Höhe phantastische Erscheinungen, wie Dinge gekannte Unendlichkeit.

Einige junge Leute mit dem Gedanke auf der hiesigen Schule hat mich gebannt. Heimathsgemeinde suchte für einen jungen Studenten ähnlich schon und Aehnlich lichten, wo auch handwerklichen Beschäftigungen auf die Eltern gingt wird.

Einstand bin ich nicht gewesen, weil ich

Gemälde und den Maler und die Entstehungszeit des Bildes.

Mit besonderem Interesse blickte auch der junge Maler in seine Umgebung, wobei ihn die eigentümliche Schönheit der Landschaft mit dem ungeheuren grünen Kranz der Riesenwälder und den bewaldeten Gebirgen der Mosel, und in langsamen breiten Windungen an den sanftlinien Ufern erfüllte. Er war die erste Nacht bei Zeltern, daß meine Stadt wieder mit prangen, großen militärischen Festlichkeiten den jungen Fürsten und Prinzessin gefeiert. Ich weiß nicht wie mir geschah. Ich verschwand mich in die Geschichte und Literatur des Landes, wie er lebte, in schwermütig poetischen Bildern und Gestalten meiner Heimat vorüberwandelten. Und während Maler Ihren wie die schönste Zeit und die Zeit verklärung weiß und größte verklärung ist die Zeit der schönsten Rose, Rosen weiße in Knospenblüte.

Mein erster Blick beim Erwachen fiel auf die

[illegible]

[illegible] In den Bildern von Mond- und Sternschein [illegible] Lichtes [illegible] Lagen die Bedingungen der Lichtstärke von Linien, auch in verschiedener Bewegung gleich angenehmen angenehmen Momenten Nachts, die Stärke und Zügel des Lichtes bedeuten. Diese Linien sind so genau durch eine Linien-Erfindung, die auch den angenehmsten Nachtmomenten Licht bringt.

Der Linien-Lauf ist in seinen Schönheiten und Lichtes, welche so lebendig erscheint, so daß die westlichen und nordwestlichen Seite bestehen die Stärke ist. Diese Schrift wird so bedeutsam auch in dem ganzen Nachtschein, der von den Linien des Lichtes sind bemerklichen wird. Ich empfehle die Lesern mit einem Lichtcentrum, also es ist bedeutsam geschrieben, Linien und Lichte, und auch vielfachen Leitern auch durch Lust, Sternenlichte und Mondes geschrieben werden, als die Naturerscheinungen des Linien-Lichtes.

Als ich heute an den Sternenhimmel, vergleich ich ihn mit einer holdseligen Frühlingsnacht, wie in der Mitte des Monats Mai liegt, wohlthätige Ruhe in den Gott Vertrauenden, welchem-Himmel mit ernsten ungewitterten Hoffnungen, ohne Erdenbedürfnissen und göttlicher Wirkung ihrer Tugend aufgeht. Es war ein heißer Tag für mich und für die alte Cypline, denn die jungen Sonnenstrahlen legten sich so kräftig an ihren Rücken und bohrten ihre noch immer quälenden und vom Himmel sehr gerühmten Thaue aus. Die Folgen dieser Erfahrung sah ich gleich mit eigenen Augen, denn es blühten die großen Disteln vom Felde ab und seine Saaten und Gemüse an der Felsen Mauer herunter. Dies gefiel gewiß, als ich die Knappe hinausging, und verspürte einen kühlen Thau einen frischen Odem, daß sie in Verjüngung übergegangen zu sein schien und mit offenen Mienen auch der Thau mit Freuden hinsahen. Diese

lag oben gemalt stand, und abendlange Lust war auf der Treppe feierlich Gebäte, außer der ewigliche.

Hier ist denn alle die dicht Lamm zu betrachten, daß eine alte handliche Frau die erste war, die mir auf der Treppe begegnete! Denn heute ist überall von der Sonnenbalance einer jungen aufblühenden göttlichen und schönen Heiligenlandweib, welche die zweite Begegnerin war. Eine Woche des Heiligenlander Himmels, die auf dem höchst bergenen heiligenlichen blühenden Frühlichkeit der Heiligenlander Treppe beruhigte, aber, die Wahrheit zu sagen, beunruhigte mit dem plötzlichen Schein, im Sonnenglanze, das Gesangbuch in der Hand, einer Nationalfrau von der Stadt. Man haben viele Mädchen die heiße Sonnenbergene Natur. Das ist mir am meisten aufgefallen. Wenn diese Tagen verflicht ich auch wieder.

Eben ging ich gerade am Meer oder an der

Straßenecke entlang, welche, soweit die Häuser reichen, an dem Rande des Felsens aufgepflastert ist. Die belebteste und wegen der freien Aussicht auf das Meer schönste Straße auf Helgoland. Hier steht das weiß und weit schimmernde Hotel von Hamm, das mir sehr empfohlen und das ich bezogen würde, wenn ich nicht eine altbekannte Hütte und die Einsamkeit vorzöge.

Langsam auf diesem Wege fortschreitend kam ich an das letzte Haus, hinter welchem die Welt mit einer Planke verzogen ist. Doch führt ein Pförtchen offen und ich blickte neugierig in die grüne Fortsetzung von Helgoland hinaus, bis dahin, wo auch diese ein Ende nimmt und das Reich der Tiefe sich erhebt, einen Felsenvorsprung, den ich dann mit einigen hundert Steinlichen Schritten durchmaß, bis zur äußersten seiner Spitze, wo das Cathedra, Thron und selbst das blaue Meer hinausragend, dem Throne des Königs von Thule gleicht. Hier, viel ich auf,

Hier sank der alte Lachen,
Zerriß sein Lebenslicht
Und warf den gelben Becher
Hinunter in die Flut.

Was mich betrifft, so hatte ich im Augenblick nichts zu trinken als die Luft, und nichts zu werfen als meine Phantasien. Aber die Luft war golden, frisch und feurig wie Rüdesheimer und Johannisberger, kühlend zugleich und erhitzend, herzberauschend, geisterzüchtend, und ich trank sie ein in vollen Zügen und sang, was mir jetzt wunderbar erscheint, im höchsten Weltgewusst dieses Augenblicks jauchzend mein Sterbelied hinunter in die Flut.

Es war ein lachender Morgen, wenn anders dieser Ausdruck nicht zu sehr an die lachenden Morgen der Novellenpoesie erinnert. In der That hatte ich ihn unwürdig, um die erhabene Heiterkeit und den grenzenlosen Glanz eines Morgens im Schooße der Natur zu bezeichnen.

Gott! deine Sonne strahlte mit unendlicher Freudigkeit von deinem Himmel herab; dein riesiges Meer spielte mit sich selbst und mit den Kindern der Sonne, die von Welle zu Welle schlüpften und sich mit der schüchternen grünen Farbe zitternd und ringend zu vermählen trachteten. Deine Welt war aufgelöset in ihre reinen Elemente, in Feuer, Luft und Wasser, nur die Erde stille und mit ihr alles, was mich an Irdischkeit erinnerte; denn jener letzte feste Punkt, an welchem ich selbst noch gehaftet war, schien mir nun nicht mehr der Thron eines Königs, sondern der steinerne Sarkophag zu sein, auf welchem ich ausgestreckt lag und über Tod und Leben lächelte.

Ich habe mich in dem Oberſtübchen eines kleinen Hauſes eingemiethet, es ſteht etwas zurückgezogen von dem Gäßlein, einige hundert Schritt von dem Leuchtthurme entfernt. Franziskus, der auf der Inſel jedes Hühnchen und jedes Hähnchen kennt, hat mich hierher geführt, eine alte arme Witwe iſt die Beſitzerin und ſie hat noch niemals einen Badegaſt im Logis gehabt. Mitleid zog mich an. Ich bringe ihr eine unverhoffte Freude ins Haus und finde noch eine eigenthümliche von Fremden unberührte Welt. Ihr Mann iſt ſeit zwanzig oder dreißig Jahren todt, er war ein Lootſe und Fiſcher. In dieſer langen Zeit krüppelte ſich die Alte ehrlich hin-

durch. Ihr Mann hinterließ ihr das Häuschen im Oberlande und eine hölzerne Bude im Unterlande, von welcher ſie die Miethe zog, bis dieſelbe in baufälligen Zuſtand gerieth und abgebrochen wurde. Auch trieb ſie einen kleinen Kram, ein Geſchäft, welches die Helgolander in früherer Zeit ihren Witwen überließen, was in der That ſehr lobenswerth und ſowol ein Zeichen ihres wohlthätigen Sinnes als ihres männlichen Stolzes war. Als aber die lebhafte engliſch-franzöſiſche Periode für die Inſel anbrach, wurde dieſer Verdienſt den Witwen ſehr geſchmälert und es erſtand eine neue Generation von Helgolandern, welche Caffe wog, Tabak und Lichter verkaufte und ſtatt der Bouſſole auf wogendem Schiffe die blecherne Ritze der Tombank mit den Augen bewachte. Auch meine Witwe kam dadurch herunter, ſie verlor ihre Kunden und ihre kleine Einnahme und mußte das Geſchäft fahren laſſen. Ein Sohn, der einſt die Stube ihres

Alters werden ſollte, war in kräftigſter Jugend zu Schiff gegangen und nicht zurückgekehrt. Womit ſie ſich in ſo langer Zeit allein und verlaſſen genährt, ihr Haus und ſich ſelbſt in gutem Zuſtande erhalten, wußte ſie kaum ſelber zu ſagen. Ein Schaaf verſorgte ſie mit Milch, es weidete mit den anderen auf dem Felſen, und ihre Nichte ging jeden Tag hinaus, um es zu melken. Außer dieſem Reichthum beſaß ſie noch einen Hühnerſtall mit einem Halbdutzend Bewohnerinnen und dem Stallherrn, ſämmtlich, wie auch größtentheils das Schaaf, mit den Gräten gedörrter und geſalzener Fiſche ernährt, welche letztere ihre eigene tägliche Nahrung ausmachten. Ich vergeſſe aber ein kleines Streifchen Land, das ihr ebenfalls zugehörte und ihr Streu für die Hühner und für das Schaaf in Winterszeit, wie auch Kartoffel und einiges Gemüſe auf ihren Tiſch lieferte. Baares Geld bekam ſie nicht oft zu ſehen, aber es wohnt ſeit einiger Zeit ein Jung-

geſelle unter ihrem Dache, dem ſie das Eſſen bereitet und von dem ſie eine beſcheidene Miethe zieht, ſo daß ſie bei meiner Ankunft ſchon in einem behaglicheren Zuſtande lebte. Trotz ihrem hohen Alter iſt meine Myrtill noch roth und friſch. Das Rührendſte iſt ihre unverſiegliche Hoffnung, ihren Sohn noch einmal wiederzuſehen und ſich von ihm die Augen zudrücken zu laſſen. Seine Sonntagskleider hangen noch immer im Schranke, neu und fein, wie die Lootſen ſie tragen, er mag nur kommen, zerlumpt wie er will, er kann gleich mit den übrigen Männern ſtattlich in die Kirche ſchreiten. Auch ſind die Kiſten voll ſchöner Leinwand, für ihn geſponnen und gebleicht und ihm die ſchönſten Hemden verſprechend — wenn er nicht ſchon längſt in grobes Sacktuch eingenäht, irgendwo auf dem öden Grunde des Meeres ruht! Arme Myrtill!

Da wohne ich nun im beſchränkteſten Raume mit der alten Frau zuſammen. Sie hat jetzt ihre Nichte ins Haus gezogen, die mir aufwarten ſoll. Dieſes iſt mir aus keinem anderen Grunde lieb, als aus Rückſicht für das Mütterchen, ich werde ihr nun weniger beſchwerlich fallen.

Als ich die Treppe hinankletterte, dachte ich gleich, ſie iſt ſo recht dafür gezimmert, um ſtörenden Beſuch abzuweiſen. In der That gleicht ſie mehr einer Schiffsleiter als einer Treppe. Auch mein Zimmerchen ſcheint nach dem Modell einer Cajüte gebaut zu ſeyn. Zur rechten Hand zwei Kojen oder Alkoven, auf der inneren Seite mit ſchrägelaufenden Brettern eingefaßt, wie das angrenzende Dach es nöthig machte. Die Wände rund herum mit blaßgeblümten Flieſen ausgeſetzt, die Decke ſo niedrig, daß ich ſie mit der Hand erreichen kann. Schränke in der Wand, in der Ecke ein pyramidaliſcher Aufſatz, auf wel-

chem Kannen, Gläſer und Taſſen ſtehen. Auch entdeckte ich auf zwei Latten, die unter der Decke befeſtigt ſind, ein längliches Futteral in Schlangen- oder Fiſchhaut, enthaltend ein Fernrohr, das ſeit dem Tode ſeines Beſitzers unberührt und wohlbeſtäubt an ſeiner Stelle geblieben war. Hat er ſich doch ſchwerlich träumen laſſen, daß ein Doktor der Philoſophie von ſeinem Stübchen aus, von dieſem „Alterthumsſtübchen", wohin er ſich nach der Sitte des Ländchens in ſeinen alten Tagen mit der Frau zurückzuziehen gedachte, indem er ſein Geſchäft und den unteren Theil des Hauſes dem rüſtigen Sohne überließ, ſein Fernrohr vor die Augen nehmen und in die kleine Oeffnung See hinausſchauen würde, welche ſich dort unten, zwiſchen den benachbarten rothen Dächlein, vor mir aufthut.

Ich fühle mich ein wenig beengt, kann's nicht läugnen. Und doch liegt ein heimlicher Reiz in dieſer traulichen ſicheren Enge die rings

herum von Gefahren, Klippen, Stürmen, Wogen umſchauert iſt. Ich verſetze mich in das Gefühl der Helgolander und aller Seeleute, die eine kleine und beſchränkte Wohnung weitläufigeren und bequemeren Baulichkeiten vorziehen; nicht immer weil ſie arm ſind und nichts Beſſeres haben können, ſondern aus ſeemänniſchem Geſchmacke und weil es ihrem Gewerbe beſſer entſpricht. Weite Kleider und enge Häuſer iſt Seemannsart. Die größte Unbequemlichkeit iſt ihnen keine, da ſie vom Schiffe her an dieſe gewöhnt ſind. Mit ihren eckigen, kurzen, abgebrochenen Bewegungen, ihrem ſchmiegſamen Körper, ihrem aufgehobenen, balancirenden Fuße, ihrem geduckten Kopfe harmoniren dieſe Räume, die ihnen etwas zu klettern, zu ſchmiegen, zu wenden und zu ducken geben. Ueberall aber kann man die Erfahrung machen, daß Menſchen, die ſich weidlich draußen umhertummeln und ſich kühn und unverdroſſen den Strömungen der

Welt aussetzen, gern in friedlicher Enge häuslich ausruhen. Das ganze Alterthum war ein solcher Lebensschiffer, und der Römer, dessen Schwerd an den Enden des bewohnten Erdkreises funkelte, war in der blühendsten Periode seiner Kraft so knapp eingehäuset, wie sein Degen in der Scheide. Was die Helgolander betrifft, so sind sie freilich gegenwärtig in die gewinnreiche Nothwendigkeit versetzt, größer und bequemer zu bauen und ihren Badegästen auch in dieser Hinsicht eine Entschädigung für das Verlassen gewohnter häuslicher Bequemlichkeiten anzubieten. Halb Helgoland ist schon umgebaut. An die Stelle der kleinen, sturmgeschützten Dächer sind große stattliche Wohnungen aufgeführt, deren breite bequeme Treppen und hohe elegante Zimmer Städtern nichts zu wünschen übrig lassen. In meiner Nachbarschaft erhebt sich sogar ein Haus mit glattem italienischen Dache. Eine Gesellschaft von Damen und Herren nimmt ge-

rade ihr Frühstück oben ein. Das ist ganz hübsch, aber nicht helgolandisch. Wird der in solchem Hause erzogene Sohn das rauhe Geschäft ergreifen, welches die Natur den Insulanern anwies? Diese Verschönerungen Helgolands als Badeortes sind fast lauter Eingriffe in das Helgoland der Fischer und Lootsen. Selbst die große Helgolander Treppe gehört in diese Kategorie. Eine Treppe, die man hinaufreiten kann, auch wohl herunter, ist ganz bequem für den Herrn von Podagra und den Baron von Zipperlein, aber kräftigen Leuten ist sie nicht beingerecht, und ein elastischer Fuß ermüdet entweder in dieser Spielerei von hundertdreiundsiebenzig enggefügten Stufen, oder wird versucht immer die mittlere dieser Stufen zu überspringen. Die vorige Treppe soll nur zwei Schläge und höhere Stufen gehabt haben. Vielleicht nahm sie keinen so eleganten Schwung, wie die jetzige, die in drei Schwenkungen angelegt ist; aber ich wette dar-

auf, die Helgolander geben ihr den Vorzug. — Noch eine Verschönerung von Helgoland, die freilich mit dem Seebade nichts zu schaffen hat, aber zu einem ähnlichen nachtheiligen Vergleiche des Früher mit dem Jetzt in praktischer Hinsicht führt, der neue Leuchtthurm. Schon auf dem Dampfboote hörte ich von Kundigen die Bemerkung aussprechen, daß der alte Hamburger Leuchtthurm mit seinem flackernden Steinkohlenfeuer weiter und heller geleuchtet, als der neue englische mit seinem Lampenfeuer und seinen kostbaren mit Platina überzogenen Reverberen. Hier auf Helgoland versicherte mich ein alter Lootse dasselbe. Freilich diese alte plumpgemauerte vierkantige Baake ist nur ein rußiger Schornstein gegen die schlanke hohe Säule des neuen Leuchtthurms, die in Nähe und Ferne einen schönen Anblick gewährt und in Wahrheit eine Zierde des nackten Felsens zu nennen ist, aber: „unsere alte Baake meinte es doch besser" sagte der alte Lootse,

und legte seinen breiten krumm gewordenen Rücken an das austretende Gemäuer, wo er auf einer Bank saß, und mehr aus Gewohnheit wie aus Absicht in das Meer zu blicken schien.

Eine gymnastische Uebung freilich werde ich noch lange auf meinem Zimmer machen müssen, ehe ich recht dahinter komme. Mein Bett erhebt sich nur um die Höhe des Pfühls und der leichten Sommerdecke über dem Fußboden, und die schräge Rückenwand, die sich unter einem Winkel von 45° mit der grünangestrichenen Zimmerdecke vereinigt, erlaubt mir nicht in gerader aufrechter Stellung mich auf mein Lager niederzulassen. Ich muß also zu einer ziemlich verrenkten Attitüde meine Zuflucht nehmen, um ungestoßen zwischen Pfühl und Decke zu gelangen. Ich mußte laut lachen, als ich dies zum erstenmal versuchte. Aber finis coronat opus.

Bei der Ueberfahrt nach der Cantinsel ſaß ein junges Mädchen an meiner Seite, die noch niemals in ihrem Leben gebadet, weder in Seewaſſer noch in Flußwaſſer. Eine ſchöne Enkelin von Hermann und Thuſnelde mit wellig gekräuſelten hellblonden Locken und lebhaften dunkelblauen Augen, die bald dem langſamen und gewichtigen Schlage der Ruder, bald dem leichten Fluge einer vorüberfliegenden Möve folgten. Sie zeigte keine Spur von Furchtſamkeit und ängſtlicher Erwartung. Ich hatte mir gedacht, unſere Mädchen müßten alle einen kultivirten Abſcheu vor dem Waſſer empfinden, und nur der Schlangenſtab des Hippokrates triebe die Zitter-

den unbarmherzig hinein. Aber dieſes anmuthige und kräftige Weſen badete ſich nur, wie ſie äußerte, aus Neugier und einer Laune zu Gefallen, die eingehüllt im Mantel neben ihr ſaß. Die friſche Seeluft iſt in der That ſchon ein halbes Bad, und wer ſie mit Wolluſt einathmet, fürchtet ſich ſo wenig vor dem Bade, wie der Kuß vor der Umarmung. Doch tippte ſie mit ihrem Goldfinger in die Fluth, um den Grad der Wärme zu prüfen. Bitte, ſagte ich unbeſcheiden, leihen Sie mir einen kleinen Augenblick Ihren ſchönen Thermometer en miniature. Ich führe keinen, war ihre unbefangene Antwort. Erlauben Sie, flüſterte ich, es iſt die zierlichſte Arbeit in Elfenbein, die ich je geſehen, eine Glasröhre mit eine ſilberne Ader und wunderbares rothes Queckſilber darin. Ihrem flüchtigen Erröthen folgte eine unbändige Heiterkeit von meiner und eine ſtille von ihrer Seite. Dann, „hier iſt der meinige!“ rief ein höflicher Menſch und über-

nichts mit ein Zeichenthermometer in optima forma. Ich hielt es gestern lang ins Wasser hinaus. Wie viel Grad ist es denn, fragte sie endlich als ich es aufzog. Ich blickte ihr in die Augen, welch ein heller freudiger Strahl, und wie lieblich die nachglimmende Abendröthe über eine Schneeflur, welche nur der Liebesmuth gewissen Himmel und Wasser aufzuhellen kannte. Es sind gerade so viel Grade, mein Fräulein, antwortete ich, als Sie Grübchen haben.— Nun wem haben Sie den Thermometer für meine Grübchen gestohlen? — Nun dem gelben Mädchenkind in der Welt, von dem Silbern meinet Augen. — Mein Blut schwang sich durch die Adern, bis an Ohr der Gentianen hinaufgie und sich auf den Schnee und seine Lilien zu freuen schien, bei sich an diesem Morgen ihren angeborenen Blumenorden hingeben sollte. Das Blut konnte nicht ganz an das weiße Ohr gelangen, die Schüchtheit hielt sich [illegible]

die Herren auf dem Rücken, die Damen auf den Armen der Natur. Ähnlich lag auf den verschlungenen Händen zweier kräftiger Heiden, ich mit ihr an der Seite, die Tante folgte in einer ähnlichen Positionale. Um Ufer theilten sich die Pfade der Geschlechter, die Damen gingen links, die Herren rechts. Sie machte nur kleine gezierte Schritte, und die Tante war ihr immer voraus. Ihre Zweifel wird sich zu der Reize der Neugier auch ein kleiner Schauer in ihrem Busen gemischt haben, sie kam mir in diesem Augenblicke vor, wie eine Braut, die an ihrem Hochzeitbette vorübergeht. Es ist kein Unglück, aber ein Geheimniß. Nur eine Konfessionsverwandtschaft kann dem Mann und ihrem Geliebten ohne Hemmnisse entgegen gehen. Hier und dort — das ängstlich aufdämmernde Bewußtsein vom nahenden Konflikte zweier Naturen, von denen die eine mächtiger ist und sich schon im voraus als Siegerin ankündigt, jedoch ihren Sieg nur gar

Ehepflichten und zur Erziehung der Kinder in Frömmigkeit und Tugend angewendet werden. Männer, die Gott und gottes mit gutem Beispiele die Ehrerbietung erwarten, und die nicht schuldig sind Etwas zu hören vermögen, verschließen es der Wahrheit, an ihrer Stimme und dem dringenden Rufe hören. Und Wer ist die Schuldigen und nicht ihre Ehre.

Ich möchte mich lieber allein sehen, als in Gesellschaft heftiger Jünglinge und Männer. Da sah ich eine große Gesellschaft mit einem schändlichen reden, wie von Hefte gesprochen hatte. Wie der schamlose Wahn der Ehre sündigt bei ihrer Annäherung an das Ohr eine solche Gesellschaft und grosse Verbrechen entgegen gehenden, niemals hätte die eigene Stimme ihre Wahrheit geführt, und sie schamlos noch immer auf der Höhe des Ehrentum kommen. Auf solche Weise kann Einem der schöne Ehrenst verloren werden. Gottlose

Auf diesen Wunsch einen schriftlichen Bescheid zu seinem Gesuche, und wünsche mir zu jeder angenehmen Zeit gütige Gewogenheit, vielleicht hört es auch in Kassel und Hanau ganz menschlich gesinnerdet aus, aber im Winter mag ich solchen Gedanken nicht wieder begegnen.

Auf der Rückseite war Charlotte nicht von der Gesellschaft. Es that mir leid. Wie reizend muß sie gewesen sein mit den flachsblonden schlichtgelben Haaren, der blassen Wange und dem aufgeschlossenen langen Hals, die junge Eberstein.

[illegible] [illegible] [illegible] [illegible]. [illegible] [illegible] [illegible]

[illegible]

[illegible]

abwechselnde Zahl bedeutete wurde, sagte Clement und in seinen Augen leuchtete Mitleid, wie Zahl verschwinden, sondern es führte die Bedeutung, und was bedeutete alles, was so still war, Felsen seine allen, und es Tage kam, verfinsterte sich, und schwindelnde weiten Zahne verbrannt die Wand verschwinden Farben und Gestalt, Dunkel und gänzliche Unbegreiflichkeit. Die Alten sagen, daß die Insel bei Helgoland war entstand, und es ist nur so schön in seine Hemmungen.

Man hat Recht, sie hier zu vergessen; aber es kann sein, daß es so besser ist. Es bedarf die Energie der Selbstbesinnung, und niemand hat das Gedächtnis, daß die Leute in die Gefängnisse von Helgoland verkaufte, um zu verschiedenen Zwecke die der Zukunft bestimmen.

Zwei Stellungen: man kann aus der Hand heraus beantworten, und man kann die schriftliche.

Und schon eine Stunde vor Morgen, in Erwartung einer langen Schreibarbeit, Manuskript-Papier und gutes Schreib- und Zeichnen mit Federung. Mit der rechten Seite des Schreibtisches angefangen wie der Anfang. Diese Seite hat drei Fächer, Bücher und Akten, wie die entgegengesetzte; sie macht nur einen ruhigeren Eindruck. Trotzdem ist sie für die geschäftliche und man kann die Arbeit wie Ungeziefer ansehen, da man sich von dem „Schlaf mit Donnergrollen" gewissen beschwerlichen Steinmassen nicht so gut in Acht nehmen kann. Auch haben solche unwillkürlichen

Ereignisse hier so viele Entsagungskraft des Jahrhunderts bei weitem häufiger vor, indem vielleicht der Verwitterung am meisten unterworfen ist. Sie hat überwiegend zu tragen an der Luft, nämlich an dem Regenwasser, das hier salpetersäurehaltig, gefriert, verdunstet, den Stein lockert, sprengt, die Verwitterung in Masse herbeiführt. Gegen die Wasserluft kämpft die Luft mit heftigen Winden durch die Hülfe der ungeheuren Wärme, der auf seinen Höhenzügen Sturmwinde gegen den Felsen machen, und, wenn es heißt, daß es nicht aufhören kann, die Luft gewaltsam und mit einem wilden Sturm das Land durchsausen, schneidende Kälte über den Felsen hinbrausen läßt. Also die Luft sendet die schwache Seite des Felsens, seine Neigung zum Trocknen, und so wüthet sich ihm als heimtückischer Mordknecht in seinem sinsteren Gewande, schenkt ihm unsichtbarlich ein, macht ihn voll und schwer, sprengt ihm die alten Klüfte, daß seine Glieder,

bringt ihn immer weiter herunter, macht ihn endlich zur schauerlichen Ruine, zu einer Dichtung wie Goethe eine war, diese arme Gestalt, der auch von seinem Einfluß mit zwei verlorenen und gebrochenen Fingerstumpfen den Hannibal schrieb.

Steinblöcke von allen Größen, gewiß das abenteuerliche Felsgeschütz an diese und an der anderen Seite des Dreiecks, nur die Basis, die Unterlandstraße, ist von diesen Eingebungen der Zerstörung befreit. Ich hatte mir in den Kopf gesetzt, auf diesem Gange um den Felsen irgend eine Hypothese über die Formation desselben aufzustellen — denn auch ich bin ein Naturforscher und ich will meine eigene Hypothese über dieses seltsame Rätsel haben — aber für diesmal bin ich nur mit einem geschärften Schauderlein, ohne Hypothese, nach Hause gekommen. Man muß von einem Stein zum andern hüpfen und diese Steine sind überzogen mit grünem Pflanzen-

schreien und ganz verzweifelt glaubt, und ich kann mir bei meiner heftigen Art noch gratulieren, daß ich nur ein einzigesmal ausgeglitschte. Und noch sage, nur bloß ein Seehund kannt Schuld. Denn als ich losspringen wollte, sah ich einen Seehund ungefähr zwanzig Schritt von mir in die See tauchen, und ich rief ihm auch, er sollte still stehen, ich hätte etwas mit ihm zu sprechen, aber er hörte nicht und ich klopfte mittlerweile Pfeffer auf die Steinplatte, daß ich es auch noch hätte schreien mögen, wenn ich mich nicht vor dem Helgolander geschämt hätte. Ich wollte aber den Seehund fragen, ob es keine neuen Traditionen gibt unter den Seehunden, die bis an die sündflutlichen Zeiten hinaufreichen, und ob er nicht gefällig von seiner Urgroßmutter gehört, durch welche physikalische Prozesse Helgoland, und eben einzig und allein Helgoland in der weiten Nordsee, zu solcher Höhe emporgestiegen und woher der rothe Sandstein komme,

und dagegen die bläulichgrauen schmalen gelbgrünen Thonschichten, und ob die Gelehrten unter den Cochunden unter sich einig wären daß dieser rothe Sandstein zu der Gyps-Sand-Formation der Engländer gehöre, wie die Herren Lichtenstein und Kanewsky vermuthen, und ob sie auch von einer Salz-Explosion munkelten, wie Doctor Nösing, und ob die Herren Cochunde etwa ein korrespondirendes Mitglied an einem Negotianten in Pfaffs Journale hätten, welcher Negotiant, dem Vernehmen nach ein ordentlicher Mensch in Hamburg, die Behauptung aufstellte, daß Helgoland und aller Sand in der Nordsee von dem Anbruche der Kontinentalflüsse, Elbe, Weser, u. s. w. herrühre. Alles dieses und noch mehr wollte ich dem alten Cochunde abfragen, als er sich meiner wissenschaftlichen Neugier durch abermalige Flucht entzog und heftige Eifersuchtsqualen mich sehr plötzlich und unangenehm an die stupide schwerfällige

Gegenwart erinnerten. Und doch iſt es mir lieb daß ich nicht auf der Weſtſeite gefallen bin, denn ich habe bemerkt, daß das Geſtein auf der Weſtſeite viel härter iſt als auf der Oſtſeite. Das weiß nicht jeder. Und noch mehr, ich kombinire in dieſem Augenblick, wo ich mein armes Bein reibe, dieſen Umſtand mit einem anderen, deſſen ich ſchon erwähnte, zu einer Theorie über die romantiſche Grotten-, Klippen- und Bogenbildung an der Weſt- und Nordweſtſeite des Felſens, für deren Beurtheilung ich mir ebenfalls irgend einen Seehund von Rezenſenten ausbitten werde. Woher kommt es, daß bloß die Weſtſeite in mannigfachen Formen durchbohrt und ausgehöhlt iſt, die Oſtſeite aber eine zuſammenhängende undurchbrochene Wand bildet, ohne eine einzige Höhle, eine einzige freiſtehende Klippe? Herr Nöding, der nach einer bekannten neuen Theorie Helgoland durch Gas in die Luft ſpatzieren läßt, ſcheint der erſte Zer-

ſcher geweſen zu ſein, der ſich dieſe Frage vorlegte. Ich glaube ſogar annehmen zu dürfen, daß ſeine Hypotheſe ihre nächſte Veranlaſſung in der Beantwortung dieſer Frage fand. Die Weſtſeite, ſagt er, iſt der alte Mittelpunkt des Felſens, der bis ſoweit zertrümmert worden iſt. Von dieſem Mittelpunkte aus wurde das koloſſale Steingut in die Höhe geblaſen, und die Höhlungen, die ſich hier finden, ſind uralte Zeugen einer ſolchen unterirdiſchen Evaporation. Alle Achtung vor der Theorie über Helgoland. Aber das Gas-Helgoland will ſich mir nicht ſonderlich empfehlen. Hat ſich die Felsmaſſe von Helgoland, wie unbeſtritten und unbeſtreitbar, flötzartig aus dem Waſſer abgelagert, ſo entſpricht ihre Höhe dem ehemaligen Waſſerſtande und bedarf weiter keiner Erklärung, ſo dunkel auch dieſe ganze iſolirte Geneſis uns, bei mangelnder Einſicht in das geheimnißvolle Wirken der elektromagnetiſchen Kräfte, erſcheinen

mag. Eine Gas-Eruptions-Theorie, nach welcher die ſchon gebildete Felsmaſſe aus ihrem Zuſammenhange mit dem Thalgrunde geriſſen und in die Höhe geſchleudert worden ſein ſoll, eine ſolche Theorie verſetzt das Wunder eigentlich nur aus der Höhe in die Tiefe, indem ſie nun auch erklären muß, auf welche Weiſe dieſe Flötzbildung zweihundert Fuß unter dem jetzigen Waſſerſpiegel der Nordſee vor ſich ging. Man wird alſo immer auf dieſelben phyſikaliſchen Prozeſſe zurückkommen müſſen, durch welche man, ohne dieſe Theorie, die Felsbildung zu erklären ſucht, auf das ſteigende und fallende Waſſer, auf die Steinelemente, welche daſſelbe enthielt, endlich vielleicht auf den Halysmus oder die ſteinformende, felsbildende Kraft der galvaniſchen Strömungen, welche ſich gerade hier entwickelten, alſo auf ſehr gelehrte Dinge, von welchen ich nichts verſtehe, und bei denen ich mich nicht weiter aufhalten will. Um aber auf die Grotten

der Weſtſeite zu kommen, ſo glaube ich jetzt eine Entſtehungsart derſelben angeben zu können, die mir ſchon ohne Gasbeleuchtung einleuchtend zu ſein ſcheint. Das Geſtein auf der Oſtſeite iſt, wie bemerkt, weicher und bröckligter als das Geſtein an der Weſtſeite und die Urſache davon iſt keine andere, als die Senkung des Felſens von Nordoſt nach Südoſt in einem Winkel von ungefähr 15°, durch welche die Oſtſeite zum allgemeinen Waſſerbehälter gemacht wird, wie ſich denn auch die beiden Regenwaſſergruben, die ſogenannten Sapskuhlen, auf dieſer Seite befinden, und die Zerſtörung des Felſens, ſo weit die Geſchichte davon meldet, hauptſächlich an dieſer Seite, zumal an dem ſüdöſtlichen Winkel, wo Kirchhof, Kommandantenhaus, alte Treppe herunterſtürzten, mit raſchen Schritten vor ſich gegangen iſt. An dieſer Seite ſtand nun eine allgemeine Zerbröckelung zu erwarten, da der auflöſende Waſſerdruck ebenmäßig

auf alle Theile hinwirken, und ſie einer kontemporären, oder mindeſtens raſch ſucceſſiven Zerſtörung ausſetzen mußte. In dem kernhafteren Geſtein der Weſtſeite aber lag die Bedingung einer intereſſanten Phyſiognomie; und welchen Urſachen man auch hier das ſichtbare Werk der Zerſtörung zuſchreiben mag, den ewigen Stürmen oder den ewigen Wellenſchlägen der Brandung, ſie fanden hier einen Steincharakter vor, der ſich für Säulen, Bogen, Gewölbe und überhaupt für ſchauerliche groteske Formbildungen vortrefflich eignete. Ich glaube indeß, daß man dieſen gewaltſamen Einflüſſen nicht zu viel in Rechnung ſetzen darf. Mehrere Klippenbildungen laſſen ſich durch den heftigſten Wellenſchlag nicht erklären. Wenn man ſchon die groſſe Höhle, das ſogenannte Jonggat, mit ſeinem mächtigen dunkeln Gewölbe, welches höchſtens nur vom emporgewehten Schaum der Wogen berührt wird, dahin zählen muß, ſo wird man die Wuth

des Meeres noch ohnmächtiger finden bei jener wunderbaren Klippe, die thurmartig an der Wand des Felsens herausſteht, von der einen Seite ein Loch, von der anderen ein ſchmales gothiſches Thor nach der Meeresſeite hat und in ihrem geräumigen Innern von oben bis unten ſenkrecht ausgebohrt iſt, ſo daß man den blauen Himmel zur Kuppel über ſich hat. Dennoch halte ich die See nicht für ganz unſchuldig. Seit Jahrtauſenden läßt ſie ihre Wogen regelmäßig zur Fluthzeit an den Fuß dieſer Klippen aufſchwellen und ſeit eben ſo vielen Jahrtauſenden ſaugen dieſe das ſcharfe Salz-Waſſer als flüchtiges Gift in ſich auf, und verbreiten dasſelbe in ihren dunkeln Eingeweiden. Großen Einfluß auf den Fortgang und die phyſiognomiſchen Erfolge dieſer ſchleichenden Art von Zerſtörung ſchreibe ich dem Winde nicht zu; ja ich glaube annehmen zu müſſen, daß der ſcharfe Nordwind die Außenſeiten der Klippen mehr

konservirt als zerstört, indem er sie von den Feuchtigkeiten befreit, welche sie unaufhörlich aus der See und aus der Luft absorbiren. Die Zerstörung wirkte daher mehr von Innen heraus; ganze Klippenwände erhielten sich äußerlich unversehrt, wie die Mauern der Kirche, von der ich sprach; andere wurden durchbrochen und bildeten gigantische Felsthore, wie Mörmoas Gat und wie der Hengst, zu welchem man noch vor zwanzig dreißig Jahren von Hamiltons Point aus hinüberschreiten konnte; noch andere isolirten sich zu pyramidalischen freistehenden Klippen, um welche rund herum die Brandung tobt, wie die beiden Mönche. Es wird hiebei viel auf den Winkel ankommen, in welchem die herrschenden Winde auf die Klippen einfallen. Es läßt sich denken, daß der wärmere Süd- und Südwestwind, der so häufig Regen an die Klippen peitscht, dem Nord- und Nordwestwinde hierin nachsteht. Indessen bleiben, nach meiner

Ansicht, die gefährlichsten Feinde der Klippe stets die schleichenden, die Absorptionen aus ruhig feuchter Nebelluft und aus der Fluthbespülung, in Verbindung mit den Prozessen, welche der Wechsel der Temperatur, die große Hitze und die große Kälte hervorrufen.

Welche Weisheit! Unten am Ufer habe ich mir nicht träumen lassen, daß ich eben so viel wissen würde. Die Weisheit muß mir unversehens in den Stiefel gelaufen sein, an der Stelle, wo ich meinen nassen Fuß bekam. Es gibt da an der Nordwestseite einige sehr preßhafte Stellen, wo man besser thut, die Stiefel auszuziehen, wie der junge Helgolander, der wackere Krohn-Franz, der mit nackten Beinen, die Flinte unterm Arm, uns voranschritt. Ein hübscher, wohlgebauter Mann mit lebhaftem Auge und kurzen, raschen Bewegungen. Wie er so dreist, gewandt und sicher von Klippe zu Klippe spazierte! Er gemahnte mich an den Gem-

senjäger Tyrols, und wahrhaftig, man kann auch hier den Hals brechen, wenn es darauf ankommt. Die Helgolander Schützen sind verwogene Leute. Einer stand oben auf einem vorspringenden, niederwärts hängenden Klippenstück, das nur durch eine abschüssig schmale Brücke mit dem oberen Rande des Felsens zusammenhängt. Er hatte in seiner Stellung rechts und links die gähnende Tiefe unter sich, und benutzte diese schöne freie Aussicht um sich mit ausgerecktem Halse nach einem Vogel umzuschauen, dessen Pfeifen ihn hierher gelockt hatte.

Wir kamen noch bei guter Zeit um das Sathorn herum und nach dem Vaterlande zurück. Jetzt wird schon die Fluth unsre Fußspuren verwischt haben.

Ein Tag der Unheimlichkeit — Himmel und Meer ein grauenhaftes Grau. Ich ging zu meinem alten Franziskus. Er las in Saurin's Predigten, war aber nicht ungehalten, daß ich ihn in seiner Morgenandacht störte. Mir ist jämmerlich zu Sinn, sagte er. Man kann sich so innig an Jemand gewöhnen, besonders wenn man so allein steht wie ich, daß Trennung von dem geliebten Gegenstande angesehen wird, als wenn Gräber trennen. — Wie fällst du auf diesen trübseligen Gedanken? — du wirst die Insel wieder verlassen, ich werde auf diesem Felsen schmachten bleiben. — Wer weiß, Lieber. Ich bin hier gern. Nur hoffe ich, daß dieser Tag nicht viele seines

gleichen hat. Mag es stürmen, daß die Dächer krachen, nur nicht diese leichenhafte graue Schwüle. — Diese Nacht, sagte er, hatte ich einen sonderbaren Traum. Du weißt, ich glaube daran. Mir träumte nämlich, ich hörte und sah deutlich — ein schweres Gewitter. Jeder flüchtete sich nach seiner Hütte, ich aber ging ruhig, wo die Blitze am feurigsten niederschlugen, mit dem Blick nach oben: du bist mir derselbe in deinen Donnern wie im Sonnenschein — und auf einmal fing die Sonne an aus zerrissenem dunkelm Gewölke sich hervorzudrängen mit derselben Mattigkeit wie eine zum erstenmal Gebärende. Darauf ward alles heiter und ich sah deutlich folgende Nummern, so daß ich aus dem Bette sprang und selbige in der Nacht aufschrieb, um sie nicht zu vergessen, Nr. 4, 12, 1. Besetze die Terne für dich und mich mit zwei Mark. — Du sublime au ridicule — wie kann man so erhaben von Nummern träumen. — Kommen müssen sie — Ich wollte, der

Blitz wäre in sie gefahren und hätte sie erschlagen mit sammt dem verruchten dänischen Lotsen. — Philosoph, vergiß meine Nummern nicht. Denk an meinen Traum in A, als wir noch Studenten waren.

Wir schlenderten langsam am gebröckelnden Rande des Felsens hin. Die Luft war schwer und drückend. Die Vögel schienen langsam zu fliegen und hin und wieder in den dunstigen Luftschichten wie auf weichen Kissen auszuruhen. Dumpf und bleiern schlug die Welle an den Fuß der alten Klippe, ich glaubte auf den Zinnen eines Geisterthurmes zu stehen, der einsam schaurig aus den Fluthen der Vergänglichkeit hervorragte.

Die Helgolander stecken voll Aberglauben und ich begreife diese Richtung auf das dunkle Reich der Geister. Der nordische Gespensterglaube hätte sich keinen geeigneteren Sitz wählen können. Ein langer Aufenthalt auf diesem Felsen

möchte für Manchen ansteckend sein. Die Leute sind hier, namentlich im Winter, mit sich und dem Tode allein. Die Mährchen voriger Jahrhunderte, diese schauerlichen verwesungsduftigen Mährchen unserer Urgroßmütter, welche das neue Jahrhundert immer mehr zerstreut, haben sich auf den Klippen und Inseln der Nordsee erhalten. Mich wundert, daß der Herausgeber der Sehrin von Prevorst diese reichen Quellen nicht benutzte. Jedermann auf Helgoland glaubt an Ahnungen, Träume, Doppelgesichte und allen möglichen Spuk. Man erzählt sich hierüber seltsame Geschichten, zum Beispiel folgende. Im vorigen Jahr kam ein fremder Offizier in Hamburg an, der, schwach und elend wie er war, sich nach dem Seebade von Helgoland einschiffen wollte: schon hatte er das Dampfboot bestiegen, als er sich in dem Grade unwohl fühlte, daß er die Reise für diesesmal aufgeben und sich nach seinem Hotel zurückfahren lassen mußte, wo er

gleich darauf verschied. Statt seiner machten nun seine Effekten die Reise nach Helgoland. Hier wurden dieselben in einem Speicher des Unterlandes niedergelegt und für den Eigenthümer, der sie reklamiren würde, aufgehoben. Der Speicher gehörte einem der Badedirektoren, dessen Name mir entfallen.

Diesen führte irgend ein Geschäft nach seinem Speicher; er schloß auf und erblickte zu seinem höchsten Erstaunen auf dem eingebrachten Koffer eine Person in sitzender übergekreuzter Stellung, mit verzogen schmerzlichen Gesichtszügen, dem Anschein nach Militair. Sie war stumm und unbeweglich und schien über dem Koffer Wache zu halten. Ich weiß nicht, ob er diese Gestalt anredete, oder ob er gleich, durch die Unheimlichkeit der ganzen Erscheinung erfaßt, sich auf den Rückzug begab. Er verschloß indessen die Thüre hinter sich und brachte einige Leute auf, in deren Gesellschaft er nach dem Speicher zurück-

Boote. Jetzt sah man deutlich den Koffer, aber keinen Offizier; dieser war verschwunden. Mit dem nächsten Schiffe lief die Nachricht von dem plötzlichen Hingange des armen spukhaften Mannes ein, und nun wußte man auf Helgoland, wie die Geschichte zusammenhing. Der Offizier hatte sich wahrscheinlich sehr lebhaft mit seinen nach Helgoland vorangegangenen Sachen beschäftigt und sein Geist hatte denselben bis in den Speicher des Unterlandes nachgespürt. — Mehrere Lootsen auf Helgoland, ja auch Kinder zeichnen sich durch die Gabe des Hellsehens aus. Vor einiger Zeit fand ein Knabe, der immer vorher wußte, wenn Jemand auf der See verunglücken sollte. Er bekam ein Gesicht, worin sich die Schreckensscene mit allen Umständen darstellte. Auch sieht man nicht leicht auf Helgoland, ohne vorgängig als Gespenst umherzuwandern. Seit einigen Abenden zeigt sich ein Schatten im Unterlande; er ist Mehrern vorbeigeschrit-

ren, die Treppe auf und nieder; noch hat man ihn nicht erkannt, man weiß nicht ob er Fremder oder Irrgelaubter ist, seine Figur ist groß, sein Gang schleppend und unsicher. Erbetene Segen erneuern sich öfters. Einige sehen nicht, alle sind gläubig.

Franziskus rupfte im Liegen das kurze Gras der Klippe aus, und gab es einem Schäfchen auf der Hand zu fressen. Der Herr, der die Tauben lenkt, sagte er freundlich zu, hat auch über dich gewacht, mein Schäfchen. Gegen Abend weidete dieses Thier auf einem Felsenhöhe, das jetzt dort unten im Meere liegt. Eben vorher, ehe es losging, kam die Frau zum Melken, und als sie sah, daß der Platz abgeweidet war, band sie ihr Schäfchen etwas weiter vom Rande des Felsens an den Pflock. Darum war sie damit fertig, als das Schiff sich freizumachen drohte.

Da nimmt der Sprach: „es fällt ein Sperling vom Dach", sehr wörtlich

Wird aber nichts [illegible].

Natürlich! Nur ein Kind ist Zufall im Leben. Daß unser Freundschaft nach langer Trennung sich erneuerte, war wohl eben so wenig ein Zufall als daß sie Anna zur rechten Zeit zum Bücher ging, es war ihre Stunde, die Zeit, wo sie jeden Abend dieses Geschäft verrichtete. Gesetzt aber, ihre Standuhr wäre zu spät gegangen, oder sie hätte sich verspätet in ein Gespräch eingelassen, oder irgend ein Umstand von hundert möglichen hätte dieselbe nur um einige Sekunden aufgehalten?

Die Vorsehung wollte es nicht.

Die Vorsehung ist ein großes phrasenhaftes Wortgebilde, nicht mit der Präzision zu rechnen. Die Vorsehung ist meine Religion. Aber Zufall ist auch erlaubt. Nur durch die Annahme des Zufalls gewinnt die Welt in meinem Auge eine heitere Farbe. Es bleibt immer übrig für das Lustspiel. Der Prädestinationsglaube ist ein gar langweiliges Ding. Blieb durch diesen Mon-

den hat die Kirche so manchfach wenige Thore Jesum zu den Dingen der Erfahrung überall zu bilden, geben sie ihre eigene Hand preis, und denen an. Der Prädestinationsglaube schwankt zwischen zwei Extremen, der Selbstsucht und der Muthlosigkeit, jener im Glück, dieser im Unglück.

Der Christ, sagte Franziskus, wird durch den unbedingten Glauben an die absolute Erfahrung weise tröstlich und muthig gemacht. Von den Erfahrungen seiner Seele bewahrt ihn die Demuth, vor den Erfahrungen in Muthlosigkeit das Vertrauen zu Gott.

In der That, sagte ich, ist es die Moral des Christenthums, welche durch ihre Kraft die nachtheiligen Folgen der übergespannten Theorie möglichst abwendet. Ueberhaupt, so lange der Mensch sittlich thätig ist und seine Gedanken wesentlich auf ein großes Ziel richtet, hat es mit dem Einfluß seiner falschen Theorie nicht viel zu sagen.

ನಿಂ, ಮಾಲಾ ಬಂದೂಕ ಹೊಂದಿದ್ದರೂ ಅವರ ಮೇಲೆ ಗುಂಡು ಹಾರಿಸಲು, ಬಂದೂಕಿನ ಕೊಂಬೆ ಮೇಲಿಟ್ಟು ಗುರಿ ಇಡುವಂತೆ ಮಾಡಿದ್ದರಿಂದ ಅವರ ಬಂದೂಕಿನಿಂದ ಗುಂಡು ಹಾರಿಸಲು ಸಾಧ್ಯವಾಗಲಿಲ್ಲ.

ಇತ್ತ ಆ ಹೊಲಗಾರರು ಪ್ರಾಣಭಯದಿಂದ ಬಹಳ ದೂರ ಓಡಿ ಹೋಗಿ, ಅಲ್ಲಿ ನಿಂತಿದ್ದ ಅವರ ಆಳುಗಳನ್ನು ಕೂಡಿಕೊಂಡು ಮತ್ತೆ ಬಂದರು.

ಹೀಗೆ ಮೊದಲಿನ ಸಲಾಮು, ಅವರ ಮೇಲೆ ಗುಂಡು ಹಾರಿಸಿದ್ದರಿಂದ ಅವರು ಬಹಳ ಹೆದರಿದ್ದರು. ಅಲ್ಲಿ ಈ ಮೊದಲಿನ ಗುಂಡಿನ ಸದ್ದನ್ನು ಆ ಸೈನಿಕರು ಕೇಳಿಸಿಕೊಂಡಿದ್ದರಿಂದ, ಅವರು ಮತ್ತೆ ಬಂದಾಗ ಅವರ ಮೇಲೆ ಗುಂಡು ಹಾರಿಸಲು ಸಾಧ್ಯವಾಗಲಿಲ್ಲ. ಆದರೆ ಅವರು ಈ ಸಲ ಮಾತ್ರ ಬಹಳ ಕೋಪದಿಂದ ಬಂದರು. ಅವರು ಬಂದೂಕಿನ ಕೊಂಬೆಯಿಂದ ಹೊಡೆಯಲು ಪ್ರಾರಂಭಿಸಿದರು. ಆಗ ಅವರು ಮಾಲಾನ ಮೇಲೆ ಬಿದ್ದು, ಅವನನ್ನು ಕೆಳಕ್ಕೆ ಕೆಡವಿ, ಅವನ ಬಟ್ಟೆಗಳನ್ನು ಹರಿದು ಹಾಕಿದರು. ಅವನ ಮೈಯಲ್ಲಿ ಇದ್ದ ಚಿನ್ನದ ಒಡವೆಗಳನ್ನು ಕಿತ್ತುಕೊಂಡರು. ಅವನ ಕಿವಿಯಲ್ಲಿ ಇದ್ದ ಚಿನ್ನದ ಓಲೆಗಳನ್ನು ಕಿತ್ತುಕೊಂಡರು. ಅವನ ಕೊರಳಲ್ಲಿ ಇದ್ದ ಚಿನ್ನದ ಸರವನ್ನು ಕಿತ್ತುಕೊಂಡರು. ಅವನ ಕೈಗೆ ಇದ್ದ ಚಿನ್ನದ ಬಳೆಗಳನ್ನು ಕಿತ್ತುಕೊಂಡರು. ಅವನ ಬೆರಳಿಗೆ ಇದ್ದ ಚಿನ್ನದ ಉಂಗುರಗಳನ್ನು ಕಿತ್ತುಕೊಂಡರು. ಅವನ ಕಾಲಿಗೆ ಇದ್ದ ಚಿನ್ನದ ಕಡಗಗಳನ್ನು ಕಿತ್ತುಕೊಂಡರು. ಅವನ ಬಳಿ ಇದ್ದ ಹಣವನ್ನು ಕಿತ್ತುಕೊಂಡರು. ಅವನ ಬಳಿ ಇದ್ದ ಬಂದೂಕನ್ನು ಕಿತ್ತುಕೊಂಡರು. ಅವನ ಬಳಿ ಇದ್ದ ಕುದುರೆಯನ್ನು ಕಿತ್ತುಕೊಂಡರು. ಅವನ ಬಳಿ ಇದ್ದ ಎಲ್ಲವನ್ನೂ ಕಿತ್ತುಕೊಂಡರು. ಅವನ ಬಳಿ ಇದ್ದ

[illegible]

[illegible] [illegible] [illegible] [

gibt die beste Gelegenheit, daß die Schüler, über den Wechsel der Jahreszeit gründlich, den Zusammenhang der Witterung gewonnen hätten. Davon habe ich nichts.

Sonstige geschichtliche Denkmäler sind auf Schulhof nicht vorhanden. Zwar befindet sich ein christliches Kapitell, welches über dem Portal eingelassen, beschädigt ist, als Ornament und Zierrat des Fußbodens bis auf die letzte Spur verschwunden. Es ist sehr schade, daß auf dem Gebiete der Schulhofe verfahren haben, daß ich bedauere. Ich meine jedoch, daß die Schulhofer gleich den übrigen Ornamenten der Kirchen, die ganze Stadt Hochwasser der Bürgerung ihrer Pflicht entgegen und bildlich erhalten. — Eine der vor christlichen Religion gilt es noch in Schulhofe Inschriften, die vermutlich aus einer Römerstadt, die in alter Zeit an der Stelle gewesen, vielleicht einem geschmückten Schloß-, oder

einen hoch Einsiedlerin angesehenen Klosterfrau einen besonderen Besuch zu machen angeblich hatte. Als diese Stunde verkündete die Schlosswache einen abenteuerlichen Gesellen. Einen Einsiedler hatte wollte, da hätte er sich die Stunde mit Blick eine Wein, und hatte sie, unter Anrufung der heiligen Maria eine Hand einen Heiligen, anbächtig auf. Dann legte sich der Mönch allmählig auf Bücher an. Sonst Vorgewölbe, die heilsamsten Mittel, die, bei Kostbarem Wissen auf der Zeit gewöhnlichen, die viele Stunde Wunder bringen half und eilig für den Kranken Morgen sich einen gelehrten Arbeitsmann hielt, dieser Name konnte sich nicht genug über die Tugend der Stunde wundern. Eine Schlacht, die entsprang, war Hellwunder. Dieser wandte sich an seine Heiligen, besonders Stadt an den lieben Gott, und gewann wirklich es, einen Sieg Arbeitsmann zu bekommen; allein der liebe Gott wollte seine Rückkehr

kommt. Nach Einführung der Reformation über die Stadt auch seine Dienste mehr und die städtische Kommunion hob so alle Gegensätze über den Haufen hinaus. Ebenso kam endlich der Hauß der Kommunionen abschaffe der Taufe und diese gänzlich als Stiftung für alle, welche die Taufe kommt und hinzugehören wollten. Hier war die Macht, und die Gesellschaft ging auf und ab als Regierungen, Ehrenämter und Beschäftigung.

In den früheren historischen Nachrichten von Hofgeismar nehmen die Einrichtungen für alle Aufbewahrung, deren Bedeutung auch Jahrhunderte lang den städtischen Sinn und Herz stark beschäftigt haben haben, bis sie mit ihren Anlagen in's Alte verschwinden. Nächst war ein ausnehmendes städtisches Leben, das, nach seiner Entstehung durch die Hanse, hier, im Mittelpunkte der hessischen Landschaft, der zugleich die religiöse und die politischen Mittelpunkt für die

Lichtmessmesse gewesen zu sein scheint, eine schöne Geschichte und einen Sammelplatz für umgewandte Hexen zu suchen sein. Fast gewiss ist, dass man diesen Theil der Heidnei, wo es zusammenstieß, mit dem Namen der Walpurgisberge belegte; wenigstens hatte ich eine andere Erklärung bisher vermisst, die vom rothen Berge, die Hexe angeschaut, da das Geschrei des ganzen Heidenvolkes sichtlich ist und man auch diese wechselnden Spiel dieser Farbe, die Luft in's Grauen, Luft in's Gelbliche, Luft in's Blutrothe übergeht, ebenfalls eine befriedigende Benennung für jenen einen Theil der Heidnei enthalten haben wird. Eine andere Bewandtniß hatte es mit dem Namen der Walpurgisberge, oder der weißen Klippe, welche nachweislich von der Sandstein lag und im Laufe der vorigen Jahrhunderts der Zerstörung anheimgefallen ist. Es war ein hohlen Kreidefelsen, weißlichgrauen, und nur an Feste und an den Pfingsten mit heiligem Scheine beleuchtet,

welchen den Einflüssen der Heilquellen zur Hilfe kamen. Wenn es wahr ist, daß gewisse Krankheiten unter Kindern auf gewissen Heilquellen und den Wirkungen liegen, so würden diese Erscheinungen Hinweise von einer alten Heilquellenbenutzung hinlänglich gültig sein, um die Sage zu bekräftigen und den Mangel schriftlicher Nachrichten in etwas zu ersetzen.

Ich habe bemerkt, daß Hunde, wenn sie bösartige Wunden Heilquellen und den Wasserflüssen der Sage und den Thierischen Kunst die Nase ist, gewöhnlich aus den Fluten von Bagno haben und alle solche Krankheiten dem Wasser des Heilund entsinken. Dies ist jedenfalls eine beachtenswerthe Beobachtung. Den ehemaligen Besuch des Heilund sieht man noch jetzt mit blossen Augen, den Wind, der die Bewegung gegen die Klippen peitscht, begleitet die ängstliche Vorsicht die steile Klippe mit einem Kranze von silbernen Schaumflocken, und innerhalb dieser Kreise be-

über das Meer mit purpurnen Wellen, welche den aufgehäuften rothen Thon der Korallenriffe zu finden nicht aufhört. Wenn von der Größe des ehemaligen Heiligthums, von Tempeln und Altären, von Bildern und Bäumen geredet wird, so muß man sich als Endzweck dieser phantastischen und geschichtwidrigen Reichthümer ein heidnisches wirksames, den Lebensanschauungen des Mittelalters entsprechendes Bildthum denken, sich das Bild einer der buchstäblichen Inseln an der Küste von Schleswig vorhalten. Es gehört zu den Irrthümern des Herrn Lappenberg, die ganze Meinsche Karte für eine Seekarte gehalten zu haben; daraus zieht er dann Folgerungen gegen die Aechtheit derselben, die nicht hierher gehören, wenn anders die Voraussetzung wahr wäre.

Der Generallieutnant von der Decken entwirft einzelne starke und treffende Züge von den Helgolandern, aber diese Züge vereinigen sich nicht zu einem Gesicht, die Augen stehen gleichsam hinter den Ohren, die Nase ermangelt gleichsam ihrer Zusammenfügung mit der Stirne, kurz es fehlt an natürlichem Zusammenhang der Elemente. — Doktor Salomon hat gar keine Zeichnung, er bedient sich nur eines gemüthlichen Wischers. Der Mann ist zu weich und sündlich für diese Kerlen und Menschen. Von seinem Helden mündlich Honigseim; seine Helgolander sind allerliebste gutmüthige kindische Aeffchen, mit goldbesetzten Nadelsangen und einem Anfluge von Ver-

wogenheit, der ſich in Zucker gar poſſierlich ausnimmt.

Wären die Helgolander nicht zum Theil aus ihrem natürlichen Element herausgeriſſen, dann würde es mich nur wenige markige Striche koſten, ihre Figur als natürliche Staffage des einſamen, meerumrauſchten Felſens hinzuwerfen. Aber dieſe Kontinentalſperre, dieſe Badeanſtalt mit ihren verwirrenden demoraliſirenden Einflüſſen, ſie laſſen jeden reinen natürlichen Anſatz und umgaukeln des Zeichners Auge mit fratzenhaften Einzelheiten. Beide, die Kontinentalſperre und die Badeanſtalt haben einen Riß in dieſe kleine Geſellſchaft gebracht, der nach allen Seiten hin weiter klafft und die Grundfeſte ihres Lebens mit noch früherer Zerſplitterung und Auflöſung heimzuſuchen droht, als ſolche über ihre Felſen verhängt zu ſein ſcheint. Hoffe und wünſche ich freilich, daß das Schickſal feſtere Klammern, wie für den Stein, ſo für die Herzen aufbewahrte, muß ich

doch für letztere eine groſse Bedingung an die Regenerazion und Befeſtigung eines ſittlich naturgemäßen Daſeins knüpfen, nämlich die, daß die Badeanſtalt entweder aufhört oder mindeſtens ein ſtärkeres Gegengewicht an der Schiffahrt und an dem Lootſenweſen erhält. Die Helgolander ſelbſt, ich meine die ächten Helgolander, haben das tiefſte Gefühl dieſer Nothwendigkeit. Aechten Helgolandern mißfällt dieſes fremde Treiben, dieſer unſeemänniſche Verdienſt im Innerſten ihrer Seele. Fragt den braven Lootſen, der euch zum Baden hinüberrudert nach der Sandinſel, welchen Verdienſt er vorzieht, dieſen gefahrloſen, ſicheren, luſtigen, horchenden, geſellſchaftlich unterhaltenden, oder den Dienſt im Sturm, wenn er mit der Barke an das Signal gebende Schiff fliegen muß. Jenes, ſage ich euch, dünkt ihn Galeerenſklavenarbeit, in Vergleich mit dieſem, worin er einzig das Geſchäft eines edlen ſtolzen Helgolanders ſieht.

Aber leider gehört es zu dieſem Stolze, daß er träge iſt, daß er ſich verzweifelnd ruhig in ſein Schickſal fügt, daß er kein beſſeres aufſucht, daß er unthätig auf ſeinem Felſen raſtend, über die Bruſtwehr hinausſchauend, auf irgend eine ſtürmiſche Wendung der Dinge hofft, welche ihm mit vollen Segeln das alte Glück wieder zuſchwimmen läßt. In der That iſt ſeine Geſchichte, ſo weit man für Helgoland Geſchichte vindiziren kann, die Geſchichte von Ueberraſchungen, welche von außen her, wie Sturmvögel, über den Felſen hineilten. Ihr Chriſtenthum, um von der älteſten Zeit anzufangen, iſt eine Ueberraſchung durch kühne Miſſionäre, welche unvermuthet an's Land ſtiegen, und nach Zertrümmerung der Götzenbilder wieder in der See verſchwanden. Im Mittelalter überraſchte ſie der Heering und verließ ſie ebenſo plötzlich, nachdem er ihren Wohlſtand gehoben und ſie in Verbindung mit der Hanſa geſetzt hatte. Von den

Ueberraſchungen und Vortheilen, welche ihnen fortwährend landende Piraten, deren reſpektirte Herbergsväter ſie waren, und nachſetzende Piratenverfolger zu gewähren pflegten, von dieſen Ueberraſchungen ſprechen ihre Chroniken und die bluttriefenden Annalen des Hamburger Grasbrookes. Im Anfange des vorigen Jahrhunderts überraſchte ſie die däniſche Flotte mit einer neuen Herrſchaft, im Anfange des jetzigen die großbritaniſche mit einer deßgleichen und mit Ladungen von Zucker, Kaffee, Gewürzen, Stoffen, welche das armſelige Eiland zum reichſten Waarenlager in Europa erhoben. Auch die jetzige Badeanſtalt war gewiſſermaßen eine Ueberraſchung für Helgoland, das Geſchenk eines einzigen thätigen Mannes, welcher durch dieſes ihm ſelbſt verhaßte Mittel der verzweifelnden Nahrungloſigkeit, der entſetzlichen, bereits dem Wucher preisgegebenen Verarmung und deren unausbleiblichen raſch zerſtörenden

Folgen entgegenzuwirken ſich entſchloß, eine Stiftung, die anfangs nicht das mindeſte Vertrauen erregte, ja ſogar mit ihrem Stifter und ihren erſten Badekarren ins Lächerliche gezogen wurde, bis ſie durch die erſten Beſucher und den jährlich ſich vergrößernden Anwuchs derſelben den überraſchten Helgolandern ihre Exiſtenz und ihre Wichtigkeit aufdrängte.

Dieſe Badeanſtalt! ſtörend tritt ſie in mein Bild, wie in das Leben der Helgolander ein. Was iſt in meinen Augen der Helgolander, wenn er kein Seemann mehr iſt, wenn er kein Gewerbe treibt, das ſich auf das Schiff bezieht. Was iſt er ſich ſelbſt und ſeinen Brüdern, wenn er das freie, weite Meer, den gemeinſchaftlichen Acker ſeiner Vorfahren, das grüne Feld der Mühe und der Ehre verläßt, und auf dem engen Raum ſeiner Inſel, Kopf an Kopf und Haus an Haus die Mittel der Exiſtenz gewinnen, einem neidiſchen, ſelbſtſüchtigen, trägen und ruhmlo-

ſen Erwerbe fröhnen muß. Charakter der Helgolander, was wird nach zwanzig, funfzehn, zehn Jahren davon übrig bleiben? Welche Aehnlichkeit wird der alte Lootſe und Fiſcher mit dem jungen Beſitzer eines Hôtel garni, welche Aehnlichkeit die Balldame „des Converſazionshauſes" mit der Tänzerin „im rothen Waſſer" behaupten? Ich fürchte, immer noch eine, aber keine erfreuliche. Wenn auch nach dieſer Seite hin nicht alles Charakteriſtiſche völlig zerſtiebt, ſo wird es einen häßlichen Ausdruck annehmen, die ſeeiſche Naivität der früheren Erſcheinung verlieren. Ich bin weit entfernt, in dem Helgolander der Vorzeit, in dem Helgolander, der nach ſeiner rauhen Beſtimmung lebt, ein Weſen der Idylle, einen Geßnerſchen Fiſcher zu erblicken. Ich erſtaune gar nicht, wie Herr Salomon wohl thun muß, wenn ich von ſeinen früheren Ausſchweifungen, ſeiner Habſucht, ſeiner Verſchmitztheit u. ſ. w. leſe und mich noch gegenwärtig an

lebendigen Beiſpielen, von einer tiefen Spur mancher dieſer Eigenſchaften überzeuge. Es iſt ein gewöhnliches Vorurtheil, wonach man Seemannsnatur mit einer gewiſſen ungeſchlachten Biederkeit, Aufrichtigkeit und Herzlichkeit verwechſelt. Solche findet man eher auf den Alpen, in den Gruben deutſcher Bergwerke, als auf der deutſchen See und den Inſeln und Felſen welche der Ahnherr des Engländers, der friſiſche Seelöwe bewohnt. Von außen rauh und ſchlicht verbirgt er eine Welt von Heimlichkeiten, Klippen und Untiefen in ſeinem Buſen; man muß ſein ſehr guter Freund ſein, um das richtige Fahrwaſſer in ihm zu kennen. Ich glaube, daß er von Natur lebhaft, offen und geſchwätzig iſt, wie ſein leichtfließendes, ſalzgeſchwängertes Blut erwarten läßt und wie ſeine Kinder und Weiber zu beſtätigen ſcheinen. Aber der Umgang mit der See, gegen deren Tücken er immer auf der Hut ſein muß, das einſame Netzwerfen, die be-

ſchwerdenvolle Arbeit, die ſchaurigen Morgen, die Augenblicke der Gefahr, wo er dem Tode ins Angeſicht ſieht, alles dies macht ihn zum ernſten, kalten, lauernden Beobachter und drängt die unbedachte Lebhaftigkeit in ſein Inneres zurück, wo ſie oft als Grille, Vorurtheil, Phantaſie, Dialektik wieder erſcheint, oder mit dem Eigennutze zu heimlichen Intriguen und Schleichwegen ſich verbindet. Schlauheit ſieht den Helgolandern aus den Augen, und wahrlich, der Maler des bekannten anmuthigen Bildes, eine Helgolander Brautwerbung vorſtellend, konnte keinen größern Mißgriff begehen, als ſeinem jungen Fiſcher die grundehrliche Phyſiognomie eines verlegen niederſchauenden Bauerntölpels von der Holſteiniſchen Geeſt zu leihen. Aber ſo lange ſich dieſe Schlauheit als eine Tochter des Meeres und der Klippen zu erkennen gibt, ſo lange trägt ſie einen poetiſchen Charakter, ſo lange hat ſie mit nichten jenes Gemeine und

Widerwärtige, welches ſie in Verbindung mit einem weniger edlen, freien und kühnen Gewerbe, und nun gar mit Sklavenſinn, Unterwürfigkeit und ſchmeichelndem Egoismus anzunehmen pflegt. Weder in dieſer Hinſicht, noch über den angeblichen Eigennutz und die verſchrieene Habſucht der Helgolander, laſſe ich mir von der Verleumdung etwas einreden. Ebenſo wenig möchte ich ein Langes und Breites über ſeine Ehrlichkeit ſchwätzen und mit der Rührung des Menſchenfreundes den ſentimentalen Umſtand hervorheben, daß die Helgolander ihre Thüren nicht zu verſchließen brauchen, weil unter ihnen nicht geſtohlen wird. Im Vorbeigehen, ihr guten Leute und ſchlechte Menſchenkenner, auch auf Helgoland kann geſtohlen werden, auch auf Helgoland kann die Verzweiflung, der Hunger, die von bitterem Froſt verklammerte Hand ſich nach fremdem Gute ausſtrecken. Es gibt hier Diebſtähle, obwohl keine Diebe im civiliſirten

Sinne des Worts. Die Unehrlichkeit, oder vielmehr das offene Verbrechen kann hier nur wenige Schritte thun, ohne Gefahr sich den Hals zu brechen. Aber zum Henker, was wollt ihr sagen mit der Ehrlichkeit, die nicht stiehlt und der man Tabatieren und goldene Uhren im verschlossenen Zimmer ruhig zurücklassen kann. Gehört Helgoland oder eine der Nordseeinseln zu den Ladronen der Südsee? Ihr glaubt immer, daß die armen Leute euch bestehlen wollen, ihr verleumdet die Armuth, indem ihr den Helgolandern ein überflüssiges und lumpiges Lob ertheilt. Besser hättet ihr gethan, wenn ihr euch über die eigentliche Natur der Helgolander Ehrlichkeit nach sittlichen und natürlichen Bedingungen aufgeklärt hättet. — Die Helgolander Ehrlichkeit wurzelt im deutschen Stammcharakter, ist aufgewachsen in freier See, gewiegt von Stürmen, nicht angeschnürt an das Holz der Moral. Die Helgolander waren stets ehrlich

unter ſich, der Zug lag in ihrer guten deutſchen Natur, der Zwang überdies in den Verhältniſſen. Ihr Gewerbe, Fiſcherei und ſpäter das Lootſen, trieben ſie, wie noch jetzt, vereinigt in Compagnien, die nach feſten Regeln Arbeit und Verdienſt unter ihre Mitglieder theilten. Mag Armuth oder Weisheit ihnen dieſe Einrichtung vorgeſchrieben haben — dieſe wahrhaft republikaniſche Einrichtung, welche den vereinzelten Egoismus unterdrückte, den kleinen Staat auf lebendig verſchlungenen Pfeilern emporhielt und in Folge ganz vortrefflicher einzelner Beſtimmungen noch außerdem Greiſen, Kindern, Witwen einen liebevollen Antheil am Erwerbe zufließen ließ — auf Ehrlichkeit, wie auf die Klugheit, ehrlich zu ſein, war ſie ganz berechnet, da an eigentliche Kontrolle nicht zu denken war. Betrügen wir uns untereinander, ſo betrügen wir uns ſelbſt, dieſe Wahrheit prägte das kleinſte Nachdenken in die Köpfe; und bedurften

ſie überall einer Stütze ihrer Ehrlichkeit, ſo war ihnen hier die feſteſte beigemauert. — In ihren Berührungen mit Fremden trug ihre Ehrlichkeit eine weitere Jacke. Sehet da, ein kleines Eiland einſam gegen die Welt. Ein Klippennetz, in welchem ſich reichbeladene Schiffe fangen. Eine arme, kümmerlich ihr Leben friſtende Einwohnerſchaft, an der man mit günſtigem Winde lachend vorüberzieht und der man im Sturm ſchreiend und dringend die erhabenſte Uneigennützigkeit, die unbedenklichſten Aufopferungen zutraut! Wenn ſich die Welt nur einmal um ſie bekümmert hätte, ohne durch augenblicklich dringendſte Noth dazu getrieben worden zu ſein. Der Helgolander war nicht gefühllos gegen Ehre und Vertrauen. Hätte man ſeine mühſelige, gefahrvolle, lebenrettende, güterbergende Stellung ein wenig anerkannt, hätte man durch Verträge, die ſeine Wohlfahrt ſicherten, und ſein Pflichtgefühl wie ſeine Dankbarkeit in Anſpruch nah-

men, ihn auf einen anderen Fuß, als den kriegerischen, worauf ihn die Natur stellte, zu den Interessen der Civilisation und der Humanität zu bringen gewußt, so würde, dies traue ich ihm zu, die schifffahrende Welt selten oder niemals Ursache gehabt haben, sich über seine Aufführung zu beklagen. Aber eine solche Anerkennung ist ihm nie zu Theil geworden. In den Augen der reichen fetten Kaufherren von Hamburg und Bremen waren und blieben sie stets wilde Bewohner eines verrufenen Eilands, mit denen man nur kapitulirt, wenn man in Noth ist und an ihre Küste verschlagen wird. Was Wunder also, daß diese wilden Insulaner in solchen Nothfällen sich gerade nicht beeilten, eine bessere Meinung von sich zu erregen! Was Wunder, daß sie die Noth in die Presse nahmen, daß sie mit ihren Booten auf ein festgerammtes Schiff zueilten, wie die Spinne auf ihre geflügelte Beute, daß sie zwischen Bergung und Verder-

ganz der Strafgüter seinen großen Unterschied machten, und überhaupt vorzugsweise mit ihnen eigenen größtmöglichen Vortheil beschäftigt waren. Thörichte, sie sahen in allem diesem gar nichts Unterschied; je mehr, je lieber, je reicher, je besser; ihr Gewissen verbrannt hat ganz heimlich. Hat was war's denn auch? Thaten sie mehr, als alle Welt? Steht nicht die Habsucht an jedem Strande und wartet den Schiffbrüchigen? Man muß alle Dinge in ihr rechtes Licht stellen und sich durch verschiedene Namen und Benennungen nicht täuschen lassen; so ist der Pfaffen Strauß ein Diebstahl und sein todtes Schiff ein gebrechlich heimlich Sünder — und, wer weiß, wer beim Vergleiche am schlechtesten fährt! Es ist leichter, einen heimlichen Sünder, als ein lebendes Schiff aufbringen zu heißen. Es ist leichter da Nein zu sagen: die und deine Sünden vergeben, als bei Heiligsand dem Sturm zu gebieten. Ihr seid alle dob-

tüchtige Menschen, aber nicht, wie die Helgolander, mit Gefahr, mit Verachtung eures Lebens. Und, zur Ehre der Helgolander, sei's gesagt, diese Klippen haben manche hochherzige That, die keine Zeitung ausposaunte und kein Bürger besang, Rettungsversuche im tollsten Unwetter, auch ohne Aussicht auf große Beute, auch zur Erhaltung eines nackten Menschenlebens, das in den Wogen zu versinken drohte.

Raubsüchtige, beutegierige Augen umspähten Jahrtausende lang von eben herab den Horizont. Diese Augen sehe ich noch jetzt auf dem Hügel des alten Leuchtthurms und am Fallm, Naturwunder an Schärfe und flüchtiger Beweglichkeit, die von der Wolke im Zenith des Himmels unmerklich zu der Tiefe hinabgleitet. Sie schrecken mich nicht in der Natur, in ihrem edlen wilden Instinkt; aber sie schrecken mich, wenn sie zahm und unheimlich durch einen Schleier blicken, wenn sie einem Krämergesicht angehören,

wenn sie den Spießbraten einer Feindlichen Flagge
Besitzung vorziehen.

Da bin ich wieder bei der Rahsegelei, und
ich sehe wohl, ich kann heute nicht über die Ha-
ven niederlegen, als bis ich einen Trumpf dar-
auf gesetzt habe. So behaupte ich denn, selbst
der Umgang mit Piraten wäre den Spitzfindern
gefährlicher, als die Verwickelung mit den Eu-
ropäern. Haben ihre Vorfahren sich mit Klaus
Störtebeker, Gödert Peter und wie die lang-
bärtigen wilden Gesellen alle hießen, Kameradi-
schaft getrunken und friedsame lustige Nächte bei
Würfelspiel und Becher verschwatzt, so behaupte
ich, diese edle Kameradschaft war weniger im
Stande, sie zu mindern und in ihren natürli-
chen Grundtrieben zu schwächen, als das rauge et
mare der heutigen Flaus und die Berührung mit
der selbstsüchtigen Christlichkeit des Continents die
sie mit ihrem Verkehr beehrt. Ihre Väter spielten
noch einen solchen wüsten Nacht das bose Spiel

der Lust; für sie aber wird in Hamburg nur der graue Nebel, nicht das grüne Meer den Reiz des Wagnisses haben. Ihre Väter betrauern sich auf die Gefahr zu ertrinken; sie lernen nur den Nebel eines Kutterjammers. Und ob die Sitten ihrer Weiber und die Unschuld ihrer Töchter unter Umständen größere Gefahr liefen, als in Gesellschaft der Elegants von den Linden und dem Hamburger Jungfernstieg?

Der Gouverneur, Sir King, ehemaliger englischer Offizier, hat ein recht friedliches Gesicht, einige Aehnlichkeit mit dem höflichen König George. Bei Waterloo hatte er sich ein Leid getan, das ihm auf diesem krüppligen Eiland zu Statten kommt. Er trägt Zivilkleider, einen blauen Leibrock mit gelben Knöpfen, seine Stiefel, einen Hut, den er selten zieht und eine Lorgnette, die er häufig in Anspruch nimmt. Er ist der einzige Repräsentant von England auf dieser Insel, seitdem die Besatzung zurückgezogen worden, eine Maßregel, welche den spärlichen Handel beträchtlich Abtrag im Parlament veranlaßte. Die Besatzung war in der

Ehre abzuschlagen. Ehe wollten sie lieber ihr Leben lassen, denn solche Ehre annehmen. Hierauf ist allerlei Volk mit mancherlei Gedanken gen in Kriegs gegen Jerusalem worin wegzuziehen bekommen. Ehe aber Hierzu kommen will, muß ich ihr ansprechen Ihnen nehmen, was nöthig Gedanken und Gedanken der verschiedenen Krieg ins Feld zu machen. Zuerst, hatten Hierzu einen Feldherrn, der Kriegsführer von Rom gegen Hannes, Namen Titus hieß. Ihr von Hierzu kommen, Hilf und verschiedenen auf den Hannes verschiedene Kämpfe: Hierzu eine Heil Macht der Hannes. Gedanken Gedanken hatte Hannes, so Gedanken Hierzu Gedanken und einen Kämpfe, Hannes die Hannes Hierzu Hierzu Hierzu, Hierzu, Hannes Hierzu, eine von zu Hannes Hierzu Hierzu Hierzu Hierzu Hierzu Hierzu Hierzu Hannes? Die Hier eine von Gedanken Hannes Hierzu

konnte? Den Prinzessinnen wird ein Gemahl kommen zu gehen. Als Jüngling ist noch. Du wirst bei Hofe einen Gemahl finden, daß wenn Du Krieg in England kannst und Prinzessinnen nehmen, gefangenig mit Ihnen bis ein- ein Stern, die Jahrhunderte schließen in Du gefangen genommen zu haben. Eine englische Krieg lage einen Krieg nicht hast, bis bis ist ins Hochzeit von Du gemacht zu schließen ein als bisher bei Prinzessinnenhaus lage. Daß war aber.

Ja bis Glas bisher ist in gute Glas Hause in in englischen Gemahlung. Du ver- klage den Prinzessinnen einen Jahrhundert bis Prinzessinnenhaus, bis mit Gemahlen Du Prinzessinnen ein Glas bei ein gute Gemahl, bei gefangen mag. Bisher Ja- hundert Du schon war zu Hof gegangen, in Glas- in Gemahlen zu bisher mit bis- unschädlichen Gefangenen, bis Krieg bisher Prinzessinnen, einen zu bisherigen Krieg Hochzeitlagen. Prinzessinnen in

Stimme und Zungen in Deutschland, so erhoben Sie sich mit dem Muth der ernsthaften Ueberzeugung und wahrhaft deutschen Biederkeit gegenüber den „multinationalen Verhältnissen“, der Zerrissenheit und Halbheit, von allen Seiten und unter der Form, wenn es um Deutsches wirken, bestehenden noch auch über den Rhein hergeholten ausländischen Einflussbestrebungen, die öffentlich wie Pest sind wie bei andern Gelegenheiten so die Ehre und Loyalität über meine preußische Natur. Die Hoffe musste ich noch bei einer Persönlichkeit, der Schwester Bluth in Dresden, für den deutschen Orgeln suchen und den so mächtig bei Beginn meiner Arbeit in niederländischer Sprache am Herzen ging, es wollte eine Heilung in die Wunden; es ging bei der Nation, die den Weltkampf repräsentirte, auf Erneuerung der deutschen Sprache durch Schrift, auf eine plattdeutsche Literatur an. Es hatte es alle endlich in Einem mit dem Volk und seiner Sprache; es wollte der

Pflege bedürfen, ist die Forderung: keiner kann man schädlich um des Princips willen, und es liegt ihr nur, welche Seite seiner Thätigkeit das Recht der Zeit, die Vernunft, der Sieg der Entwicklung für sich in Anspruch nehmen. Die Zeiten wollten nicht Eins und das Andere, sie lagen seit Jahr in gemischtem Kampfe begriffen, und meinten, die gründlichste Lösung sucht sie schlecht vollendet hinter. — Und wer kennt ist noch unsere Forderung der gleichen Ehre Aller nachdenken? Kann man einen Theil der Bürger gewaltsam ausgeben, mit Ihr und Ehre an dem Thun einschränken? Nein. Wir man kann ist die Einheit verschaffen, daß wir als ein ebenso willen, tüchtigen, höhere Eigenschaften im Laufe der Jahrhunderte entwickelt, verbreitet, erworben ist, daß wir die Freiheit in gegenwärtiger Zeit einer bestimmten, klar-bestimmten, gesetzmäßigen, gesetzlosen Anerkennung, durch deutlichen Sinn und Begl-

lich Gemüth und allen Sinnen ausgebildeten, so sehr empfänglichen, sehr gewöhnenden Sprache, einer Sprache, welche bei der Mischung deutscher Einfachheit sämmtliche Bildungselemente, den Reichthum und die Stärke der Nation ausschließlich in sich aufgenommen hat, kindlich, so mit bewußten, ich möchte sagen, studentischen Heimlichkeit, im Lichte steht. Nicht Vornehmheit kann man sie nennen, wenn man gebornen Adel hat. Keiner hatten seine Stimme. Der Adel nur weiß, welche Ehre in seiner Muttersprache auch immer auf welche verborgen sind; er allein kennt die unendlichen Pfade und Feld, wie viel Lieder und vielen Namen sich mit ihnen verbinden; seinen Ehr, und nicht von der Fremden, so unendlich, und so Glück und Segen, so Lust und Liebe, so Innig und Ernst, so Heiligen und Verhältnis, so Wahrheit und Lüge, so Schmerz und Glück ihm in vielen Fassen

entgegenstellt. Es darf da wenig einen Standpunkt oder Position als einen Fortschritt als Nichts in diese Sache gelassen.

Und es ist so mühselig als Lüge und Not; es wird uns schwer sich an den schmerzlichen Gedanken der Entsagung, welche durch den Kampf einer reflexionen Muttersprache mit einer Umgangs-, aber vergöttlich um den warmen Hauch der Liebe heiligen Schriftsprache auf dem alten Nationalboden bedingt wird; es fällt sich an den Gedanken (wo so nicht ist, kann auch soll sie erworben werden), daß die niederländische Sprache nicht mehr die alte, sondern sehr verwildert, aufgelöst und verdorben ist, daß immer noch besser Gelegenheit die Möglichkeit der Verbindung, Belebung, Erhöhung derselben zur gebildeten Umgangssprache und zur Schriftsprache beschreibe, und sie stufenweise immer reiner Boden einzelne zum Existenzgrunde bestimmt ist. Durch die Verbreitung dieser Verwandtschaft, die-

Im Schauspiel entsteht aus dem Volk vom Mitsprechen mit der Sprache, Lust ihm seine, über einem vergänglichen Naturgenuß stehende menschliche Freiheit zu Gemüth, löst die geistigen Bande, die es mit der in Verbindung ungeschwächten Mannheit verketten, schärft auf, läßt denken, was sinnen muß, und rettet, wo möglich, die edleren Theile, durch die Verbindung mit dem Höhnischen. — Sprechen wir Gebildeten nicht das Schriftdeutsche als unsre geistige Muttersprache? wird, wenn es von uns allein abhinge, der niederschlesische Dialekt für ein Menschenalter hindurch im gemeinen Umgange schwerlich erhalten? Dennoch reden und verstehen wir das Niederdeutsche, Einige unter uns besser als das Volk, dem dagegen das Schriftdeutsche, trotz Schule, Bibel, geistlicher und weltlicher Lieder, Zeitungen, Gerichte, eine unheimliche, fremde Sprache bleibt,

und daß sich wie durch eine Kirchhofsmauer vom Leben der Zeit abgeschlossen findet.

Die Sprachlehrer müssen die Vorherrschaft des nationalen Dialekts einräumen. Doch haben sie, ihrem Handwerke nach, hierbei mehr die grammatischen Formen, als den vorhandenen Gedankenkreis im Auge. Zum Sprachforscher muß der Lehrer, zum Dichter der Mensch mit seinen hohen Forderungen hinzutreten. Der Lehrer wendet sich an die heilige Flamme des Gedankens, der Forscher an das Brennmaterial; jenem ist der wortprägende Geist, diesem das ausgeprägte Wort, die fertige Hülle näher. Der Dichter weiß, daß man das sprödeste Material — und die hochdeutsche Sprache ist ein solches — überwältigen und verklären kann. Aber vor dem abgestorbenen und verwitterten flieht er ein Grauen, und er würde sich schwerlich überwinden, die versteinerte Linie der römischen Sprache, oder den veralteten Eichenstamm der nieder-

süddeutschen als Brandopfer auf den Altar der Begeisterung zu legen. Als Johann Heinrich Voß seine plattdeutschen Gedichte zimmerte, war er mehr Philolog als Dichter. Die süddeutschen Dialekte kenne ich nicht zur Genüge, um mir ein entscheidendes Urtheil über dieselben zu gestatten. Doch glaube ich, daß noch immer eine reiche und lebendige Welt des deutschen Volkslebens in ihnen sich abspiegelt. Der Süddeutsche erfreut sich einer buntern, mit geistigen Elementen mehr geschwängerten Vergangenheit als der Norddeutsche; er kann länger von seinem Schatze zehren, als dieser, den ein böses Geschick seit Jahrhunderten in lauter armseligen herabdrückenden Zuständen veröden ließ. Wenn ich bedenke, daß die in allen Gebieten schaffend strebsame Kraft des Südens die Lebensäußerungen des Nordens so weit überragt, so muß ich in der That aus diesem uns beschämenden Phänomen den Schluß ziehen, daß der süddeutsche Volks-

dialekt, welcher alle jene Genien von der Geburt an umsäuselte, eine frischere Quelle für die Belebung des Geistes geblieben, als dies von der Mutterſprache des Norddeutſchen zu rühmen ſteht. Auch weiß ich aus meinem nur zu kurzen Aufenthalte im Süden, daß der Bewohner jener glücklichen Gegenden die bedeutſamſten Conflicte der Zeit und die Richtungen, welchen ſich Deutſchland und die große europäiſche Völkerfamilie hingibt, leichter und glücklicher in ſeiner Sprache darſtellen kann, als dem Norddeutſchen mit der ſeinigen, ſelbſt bei wiſſenſchaftlicher Nachhülfe, nur irgend möglich wäre.

Um auf einen wichtigen Gegenſtand zurückzukommen. Der Sprachforſcher hegt überall hinſichtlich des Verhältniſſes, worin Geiſt und Sprache zu einander ſtehen, gewiſſe, aus früheren Jahrhunderten hergeleitete Begriffe, die in unſerem Zeitalter außerordentlich viel von ihrer Wahrheit eingebüßt haben. Früher nämlich

war die Sprache, oder der Dialekt, alles in allem, oder alles für alle. Geist, Seele, Bildung des Stammes fanden sich darin durch Symbole, Bilder, Sprüche, Gleichnisse niedergelegt, und diese waren, so lange die Sprache lebendig blieb, jeder Zunge, der weisesten und thörichtsten geläufig, so daß es im Leben nur auf die richtige Anwendung derselben, auf das mehr und weniger von Urtheil, Combination, Gedächtniß, Lebhaftigkeit ankam. Wer am sprichwörtlichsten reden konnte, redete am deutschesten; die Sprache war die fertige Philosophie und Poesie des Volkes, das unzerreißliche, unabtrennbare, mit dem Herzblute des deutschen Stammes getränkte Gewand des deutschen Geistes. Daß dieses besondere innige Verhältniß in unsern Tagen nicht mehr existire, wenigstens nicht in Niedersachsen, daß das poetisch-philosophische Gewebe der Dialekte sich gewaltig aufgelockert und ein sehr verwittertes Ansehen habe,

das wollen freilich unſere poetiſchen Sprachforſcher nicht gerne wahr haben, ſtellt ſich aber dem Unbefangenen als unwiderlegliche Erfahrung heraus. Ich will nicht gedenken der alten Lieder, die man nicht mehr ſingt, denn die niederſächſiſche Liederpoeſie iſt ſchon ſeit Jahrhunderten bis auf ſchwache Spuren von den Lippen des Volkes verweht. Nicht der alten Rechtsformeln und Geſetze, denn nur an wenigen Orten hat ſich ein kümmerlicher Reſt davon in dörflichen Spruchgerichten einbalſamirt. Nicht der alten Sagen und Mährchen, die nur hin und wieder ein graues Mütterchen ihren Enkeln zuwiſpert, während die hochdeutſche Chriſto jetzt das großmütterliche Amt bei den armen Kleinen übernehmen muß. Ich will nur auf den Mangel an alten Sprich- und Schlagwörtern aufmerkſam machen, welche in Niederſachſen einſt gäng und gebe waren, und dem Verſtande, dem Rechtsſinn, der Gemüthlichkeit, der Laune des Volkes

einen ſo bequemen Durchbruch geſtatteten. Dieſer, ſo zu ſagen, fertige Gedankenbau der Sprache iſt gegenwärtig ſo ſehr zertrümmert, daß man nur einzelne verlorene Bruchſtücke davon in den Geſprächen der Landleute und des freiſtädter Norddeutſchlands auftauchen ſieht; jeder Einzelne greift übrigens nach dem erſten beſten Worte, das ihm logiſch entſprechend ſcheint, und muß ſich im Plattdeutſchen eben ſo gut aus einzelnen Elementen der Sprache ſeinen Gedankenausdruck zurecht zimmern, wie man deſſen im Hochdeutſchen benöthigt iſt. Es zeigt ſich alſo in jenem daſſelbe Verhältniß des Geiſtes zur Sprache wie in dieſem, nämlich das freiere, abgelöſ'tere, mehr perſönliche und willkürlichere, ſo weit ſich dieſes innerhalb der unverwüſtlichen Grenzen unſerer Nationalität und unſeres beſondern Stammcharakters (von dem ich nicht glaube, daß er mit der Sprache ſchwinden wird) rechtfertigen läßt. Der Unterſchied iſt

alſo nur, daß man im Hochdeutſchen mehr geiſtige Hülfsmittel beſitzt, daß Verſtand und Wiſſenſchaft, aber auch ſcherzende Laune, die Färbungen des Gemüths, die feineren Schattirungen der Seele, in dieſem, uns zur veredelten Mutterſprache gewordenen Idiom, ein mit allen Stoffen verſehenes Magazin finden, daß dieſes Idiom uns mit Millionen unſerer Brüder verknüpft, uns mit der Ausbeute einer herrlichen Literatur bereichert, und mit den Fortſchritten und Intereſſen des Tages in Verbindung ſetzt. Ihr ſollt ſehen, wenn es einmal herrſchend geworden im Volke Norddeutſchlands, was unſere intellektuellen, moraliſchen und politiſchen Kräfte, von dem jetzigen wüſten Zwieſpalte befreit, zu leiſten vermögen. Was verlange ich denn? Ausrottung der plattdeutſchen Sprache? In der That, ich habe mich ſo ausgedrückt. Die guten Leute haben nicht bemerkt, daß ich von Ausrottung der plattdeutſchen Sprache in keinem andern Sinne

ſprechen konnte, als worin ich wünſche, daß die hochdeutſche zum Leben erwachen ſoll. Eine iſt der anderen Tod.

Aber es gibt Leute, die nicht wollen, daß der deutſche Bauer aus dem Miſte hervorkriechen und, ſeinem Bruder in Nordamerika ähnlich, freier gebildeter Landmann, deutſcher Staatsbürger werden ſoll. Aus der Leibeigenſchaft ſeiner Dynaſten leiblich erlöſet, ſoll er, nach ihrem Wunſche, ewig in der geiſtigen Leibeigenſchaft ſeiner, der Geſchichte verfallenen, Sprache verharren. O! ich kenne euch durch und durch.

Ich habe bemerkt, daß die Helgolander eine tragiſche Sympathie mit ihrem, dem Untergange geweiheten Felſen nicht verleugnen können. Auch Franziskus, der von dieſer Inſel gebürtig, iſt ewig von den Bildern der Vergänglichkeit umringt. Sein theologiſches Syſtem, wenn man ſeinen halb orthodoxen, halb myſtiſchen, halb abergläubigen Anſichten dieſen Namen beilegen darf, hat auf dieſem düſteren Grunde weiter gebaut. Er ſchwebt wachend und träumend auf der luftigen Brücke, die zwiſchen den dieſſeitigen und jenſeitigen Ufern, über den Abgründen des Denkens hinſchwindelt.

Am fernen Himmel breiteten ſich die weißen

Segel eines Schiffes aus, es war Sonnenuntergang, wir saßen auf der Bank von Hamiltons Point und schauten in das endlose Fluthengewoge hinaus.

Nicht wahr, sagte er, du hast schon weitere Seereisen als die nach Helgoland gemacht?

Die weitesten nach Amsterdam.

Nächtlich, wenn man in der Kaje liegt und alles still ist, wie vertraulich flüstern die Wellen durch die Wand des Schiffes mit dem Einsamen, Hilflosen, der sich ihrer Macht überlassen hat.

Ich traue ihnen nicht. Es ist mir eine schaurige Musik. Ich dachte immer bei diesen hohlen Schlägen, die an die Schiffsplanken hämmerten, an den Wolf, der beutegierig vor der bretternen Schaafhürde heult.

Das Leben, sagte er mit hohler Stimme, ist das Schiff, das Meer ist das Geisterreich, von dem unsere Sterblichkeit umflossen ist. Wenn

alles ſtill iſt oder nur ein einſamer Gedanke über mir die Wache hält, dann höre ich es rauſchen und klopfen. Es mahnt und klopft ſo lange, bis mein mürber Leib zerbröckelt. Dann werde ich hinausfließen, Tropfen des großen Geiſterocéanes ſein. Ich bitte Gott, daß dieſer Augenblick nicht allzulange auf ſich warten läßt.

Ich ſchwieg. Dann ſagte ich: mir iſt es geheurer, im wohlgezimmerten Schiffe zu ſitzen, ein paar Freunde an Bord, Muſik, die fröhlich über die Wellen ſtreicht, friſcher Wind, richtiger Kurs, eine andere Schiffsmannſchaft, die im Sturme nicht verzagt, und für den Nothfall etliche Kanonen, Flinten und Säbel in Bereitſchaft, das iſt alles, was ich für meine Lebensreiſe wünſche. Halt, ein paar liebende Arme, die mich am Ufer empfangen, eine kleine Schiffskapitänin, die wünſche ich mir auch.

Denkſt du noch an Julie?

Schweig.

Es würde mir leid thun, wenn du ſie vergeſſen kannſt.

Lieber Franziskus:

Ich lief am Ufer des Meeres
Voll Wuth,
Da kühlte des Meeres Athem
Mein Blut.

Es trugen die fliegenden Winde
Weit, weit,
Unter ihrem fliegenden Mantel
Mein Leid.

Dahinter, als Trauergeleite
Hoch, hoch,
Eine Schaar von krächzenden Raben
Herflog.

Eine Welle mit grauer Kapuze
Und Bart,
Hat's in die Tiefe des Meeres
Verſcharrt.

Da kamen drei muntre Delfine
Heran,
Und ſahen mit freundlichen Augen
Mich an.

Die Eine hat mir den Rucken
Nur gleich,
Wie einer Königin Sattel
So weich.

Da ritt ich nach Magellonien
Im Meer,
Und liebte dort eine Prinzessin
Gar sehr.

Und lebte wohl anderthalb Jahre
Und so,
An ihrem schneeweißen Busen
Gar froh.

Und endlich bin ich gestorben
Vor Lust,
Meiner allzuschönen Prinzessin
An der Brust.

Das ist meine Geschichte. Uebrigens erinnere mich nicht ewig an Schatten und Todte.

Pulvis et umbra sumus, seufzte er. Du bist eine Eule.

Franziskus deutete nach der untergehenden Sonne; ein weißes Segel zog in diesem Augen-

blick langſam vor ihr vorüber. Er umſchlang mich und ſagte: ſchaue mit mir das ewige Roth, das durch den Leichenſchleier der Sterblichkeit ſchimmert, wie wir die Sonne ſchauen durch die gerötheten Segel. Aber du glaubſt nicht an die Geiſterſonne des ewigen Lebens, du glaubſt nicht an die unſichtbare Welt, die hinter der ſichtbaren verborgen ruht.

Was ſprichſt du. Ich leugne nichts Ideelles. Aber ich habe mir für den Himmel und die abſtrakte Geiſterwelt kein Dogma gebildet. Es gab eine Zeit, wo ich den Aether der platoniſchen Ideen bewohnte, eine andere, wo ich mit Jakob Böhme vom aſtraliſchen Lichte ſchwärmte, eine andere, wo ich mit Swedenborg auf die Offenbarungen entfeſſelter Geiſter horchte. Aber ſo oft ich ſpürte, daß mir mein Auge für die wirkliche Welt zu ſchwirren anfing, ging ich in den Thau des jungen Morgens hinaus, ſchüttelte die Mähnen und erfriſchte mich in den Lie-

Lebsstrahlen der leibgeistigen wahrhaften Schöpfung.

Und doch ist der Glaube an die Geisterwelt unzertrennlich vom Glauben an Gott, an die Unsterblichkeit.

Gewiß, insofern die positiven geschichtlichen Religionen ihn voraussetzen. Der Gott des alten Bundes offenbart sich durch Träume, Gesichte, der Gott des neuen Bundes wandelt sogar im Fleische. Wer an diese wunderbaren, geisterhaften, ja gespenstischen Arten der Offenbarung glaubt, muß auch Visionen, Geistererscheinungen u. s. w. mit seinen Vorstellungen von der Natur der Dinge reimen können. Der Offenbarungsglaube ist gerade so alt, wie der Glaube an gute und böse Geister, Bezauberung, Wunder. Hätten die Juden nicht an die Zauberkünste ihres Moses in Aegypten geglaubt, sie hätten auch dem beredsamen Donner Jehovas auf dem Sinai keinen Glauben geschenkt. Wäre

der tapfere König Saul nicht erblaßt vor Samuels Schatten, hätte ihm ein Priester weismachen können, daß Gott mit ihm zürne, weil er eine That der Menschlichkeit beging? Denselben Zusammenhang zwischen dem allgemeinen Glauben an Wunder und Dämonen und dem besonderen Glauben an die übernatürliche Offenbarungsweise göttlicher Wahrheiten findest du in den Tagen der Apostel. Jesus hätte keinen Teufel ausgetrieben, wenn die Juden nicht an Teufel geglaubt. Ueberhaupt kann man sagen, daß alles, was der Glaube in Jesus zusammenfaßte, seiner Erscheinung, seinem Leben und Sterben sich, im Einzelnen und ohne diese Beziehung auf eine einzige Person, lange vor ihm Realität im Glauben des Volkes hatte. Die erhabenen Bilder der Propheten legte man sehr wörtlich aus. Eine Jungfrau wird gebären — eine Jungfrau gebar. Der Unwuchs der orientalischen Philosopheme und des orientalischen Aberglaubens

beg alle seine Zweige wie jubelndbegrüßende Palmzweige über des großen Rabbi's Haupt zusammen. Die erhabenste Idee von der Fleischwerdung Gottes mischte sich mit dem gemeinsten Wunder, das von hundert Betrogenen und Betrügern jene Zeit verrichtet wurde, ja mit den unwürdigsten Taschenspielerkunststückchen, womit nur die Magier ihre babylonischen Majestät unterhielten. Auch lag in den wirklichen Ereignissen der israelitischen Geschichte, das heißt, in allen jenen wunderbaren Abenteuern, welche in den heiligen Büchern der Juden so naiv erzählt und von allen Juden eben so naiv geglaubt wurden, eine heilig höhere Bürgschaft für die Möglichkeit und Glaubwürdigkeit ähnlicher Ereignisse. Gewiß wurde es unter den Zeitgenossen Christi nicht für das größte Wunder gehalten, daß er zum Himmel fuhr, denn Elias, geringer als er, war zum Himmel gefahren. Und der vorangehende mythische Act, die Ueber-

sung von den Todten, war er wundervoller als die Erweckung von den Todten, welche durch die heiligen Männer des alten Testaments, so wie durch Jesus selbst an verschiedenen Personen vorgenommen wurde? Wer an Heilige glaubt, welchen die Kraft innewohnt Todte zu wecken, wird auch an Heilige glauben, die von den Todten auferstehen, und in leiblicher Gestalt auf Erden wandeln. Daran schließt sich auch die Lehre von der Auferstehung der Todten, vom Tage des Gerichts, wo die Posaune geblasen wird und die Leichenfelder wimmelnd lebendig werden. Unter dieser Hülle erschien damals die [illegible] Unsterblichkeitslehre; es war eine groteske Phantasie, geeignet für den Pinsel des Höllen-Breughel. Unsere neuere philanthropische Unsterblichkeitslehre hat das Grobsinnliche und widersprechend Phantastische dieser Ansicht aufgegeben. Von einem gemeinschaftlichen Tage der Auferstehung ist so wenig mehr die Rede, als von der

Wiederbelebung der geläuterten Liche. Dennoch ist dieser Glaube in seiner sublimirten jetzigen Form vom Gespensterglauben nicht sehr verschieden. Um einen der Unsterblichkeit zueilenden Geist nicht zu verwechseln mit dem unheimlichen Schatten eines Abgeschiedenen, der in der Sprache des Volks ausdrücklich mit dem Namen Geist belegt wird, bedarf es einer moralischen Theorie, durch welche die Unanständigkeit und Lasterhaftigkeit solches um das gemeine Erdenleben und die ordinären menschlichen Verhältnisse wenigen Geisterreiches dargethan werden soll. Aber diese Bewohner des Himmels, diese Bürger der anderen Welt, diese Verklärten, die weder noch elementarische und elementische Nichte in einem Schattenreiche innerhalb der Erde schweben, noch gemäß der reinen christlichen Lehre im Himmel, nämlich über den Wolken, in der ihnen bestimmten Fortpflanzung einer orientalischen Monarchie ihr Unwesen haben, es sind Abstractionen, die

ihren Ursprung nicht verläugnen. Immerhin, wenn sie das Unsterbliche, Gott und den Himmel auch auf Erden anerkennt.

Franziskus erwiderte nichts. Er nimmt bei allen Einwürfen, welche ihm in das Gebiet dringen, eine nachdenkende überhörende Miene an. Ich sehe fort, weil ich einmal im Zuge war. Die Zeiten, sagte ich, sind gekommen, wo diese grundverwandtschaftliche Verbindung des Aberglaubens mit dem Glauben an religiöse Mysterien deutlicher als je in's Auge fällt. Mit dem abnehmenden Glauben an das unheimliche Hereinragen einer Geisterwelt in die geistig sinnlichen Kreise der Menschheit nimmt der entsetzende Glaube allmählig ab. Ich kenne Leute, die an Gespenster — im kindlich modischen Sinn — glauben möchten, wenn sie nur Gespenster, für Gespenster hätten. Auch sind die religiösen Mysterien unserer Zeit Mysterien-Surrogate, und, in der That, verwechseln sie vielen Glauben,

[illegible] but wishes [illegible] go [illegible] to [illegible] pronounced Point. Should at [illegible] [illegible] but.

entwickelte die Philosophie über diese Themata angestellt; denn weil im Roman unter ihrer Pflege vorzüglich aufblühte, hätte die ganze Kunst einer neuen liebenswürdigen und glücklichen geschaffen. Will man ein Beispiel, so dürfte man auf Goethe's Wilhelm Meister. Die Schlegelsche verwies in gründlichkeit auf die Musterwerke, und in den Musterwerken entdeckte sich eine Philosophie über Staat, Kirche, Leben, Erziehung, welche mit wahrhaftiger Konsequenz der Philosophie, der ewigen Wahrheiten der Poesie, gemäß entwickelt. Jene hatte eine Lücke, welche diese nicht ausfüllte. Die Idee der Wahrheit vorzüglich hingegen ist die große weibliche Seite, die große Verhältnisse und in großen Styl harmonisch entwickelt, hätte die erhabensten Wirkungen hervorgebracht und der Kunst eine unendlich tiefere Konsequenz in vielen sozialen Verhältnissen auf welche bisher nur weibliche Seele vor Augen schien.

Es ist freilich auch die Frage, ob die traumatische Entstehung eines Gliedes gegeben wäre, da eine andere verletzte und schwache Stelle den Widerstand ebenfalls kann. Obwohl es aber, daß die Muskelverwachsungen als Narben unter ihre Form bilden; ungleich seltener sind die Fälle, wo keine Störung trotz der ungünstigen Lagerung nicht hervorgerufen kommt. Da ein sicheres Merkmal besaßen ich nicht zu erkennen.

Sonach glaube ich, daß die Wahl von mechanischen Verletzungen eine partielle Verwachsung aufzuweisen, die aus ihrem allgemeinen Entwicklungsprozeß herausgehoben und an vielen der entsprechenden Stellen nehmen wird. Und hat Wahl am Gesicht sich nicht entschieden, aber mit Fragen auf Pflicht und in Richtung der Mimen sich schließen, so steht dem auch ebenso nichts übrig, als die Finden, der Fälle Kenntnis, die Wahrnehmung der Verwachsung. Und

Buch hat den Roman zur Verherrlichung freier Liebe, zum Schutz ihrer Opfer, zum Tadel der Heuchelei über das Elend und Unglück in geheiligten Ehen und namentlich in Betreff der Verhältnisse zu Liebe und Ehe. Der Roman als wäre die Lebensphilosophie der Weiber, wie die Philologie der Lebensweisheit der Männer; es hat jetzt Gelehrsamkeit auf seinem Gebiete erlangt, und ist nur wechselseitige Unterstützung und Tödtung geworden. Da der Theil liegt also, weil der Roman interessant machen kann, auf Seiten der Frauen, wenn sie sich, wie George Sand, zur männlichen Klarheitsmächtigkeit entwickeln: feine psychische Beobachtung, Intuition der Empfindungen, Intrigue, Schwimmel, Raisonir, Situationsstücke, breite epische Schilderung, ein neues unbekanntes Reichthum an Wendungen und Bildern, ein unerschöpflicher, natürlich fließender Wortfluß — alle diese Eigenschaften, welche den guten Romanschrift-

das Weib im Manne, verwalten, und welche die englische Nation in Bezug auf ihr Leben Ideal verkörpern.

Nur das Drama überlebt den Mimen, sowohl das weltgeschichtliche Lustspiel, als das Spiel der Völker, Heiden und Menschen im Conflikt mit sich und dem allmächtigen Schicksale. Nur unser kleines Lied schließt mit dem Komiker, wie die Kind mit dem Pantoffel einer Nixe. Nur unmittig vorgeigt Käpellen vergnügt sich in die kurzweilige Erfindung einer tragischen Musik. Entweder ihr hört mit den Augen durch den Mund, oder ihr redet mit dem Munde durch die Augen.

Wir muß euch denn nicht schreiben, Tragödien zu schreiben, sind Schauspieler so gut wenig mit Flugschriften ihre Zuhörer.

Nächtliche Meerfahrt, das Dampfboot kam im schwarzen Strom, der sein Gestade überschäumte, es vermisch sich nur durch die auf- und niedertanzende Schiffleuchte. Jubelnde Phantasien bei der Ankunft der Passagierboote. Als der Mond mit flüchtigem Schimmer über die verhüllten Trauerlinge hinzuckte, die nun der Gefahr entronnen waren, da dachte ich an die Todesfahrt des Herzog Carl, die glücklich, gedeckt von Kapitänt Schauern, auf der Flucht nach England hier ans Land stiegen. Dachte auch, daß alle frische deutsche Burschen sich hier ein jährliches Stelldichein geben möchten.

Und wenn Helgoland nicht der schönste Ver-

sammlungsort für deutsche Jünglinge. Könnte die ehemals heilige Insel nicht aufs neue der Mittelpunkt eines frommen Bundes werden. Welch ein Altar, um der ewigen Jugend ewige Treue zu schwören — und gelegentlich die Bundbrüchigen vom Fels des Kapitols herabzustürzen.

Ueber die deutsche See, nach Helgoland, weiter nach Norwegens wunderbaren felsigen Küsten, dahin fliege die junge deutsche Adlerbrut.

In früherer Zeit war die Schweizerreise ein romantisches Bedürfniß. Die Jugend begegnete sich in Tells Bergen, lange Alpenstöcke in der Hand. Die Schweiz hat viel von diesem Magnetismus eingebüßt. Die Poesie und die Freiheit suchen die Inseln und Küsten der Meere. Deren schon fand sie gute Ruh, als wo es die See umbrauste. Ach und die arme beklemmene und verkommene deutsche Literatur, wie ihr gemächlich wäre die See. Wenn dort kam das Heldenlied, die deutsche Sage, und ihr Flügelschlag

peitschte die leuchtenden Wogen. Am Stern der geschnäbelten Schiffe, hoch über den gewappneten Ruderern, stand der Sänger und sang kühne Lieder den Kühnen, die nach Kampf und Abenteuern zogen. Die deutsche Poesie ist auf der See geboren, im Binnenlande vergreiset und kindisch geworden.

In der englischen Literatur ist der frische freie Seehauch niemals ausgestorben. Shakespeare verräth nicht allein in seinem Sturm, sondern in allen seinen Dramen den Insulaner, den Vertrauten des Meeres, den Umschauer an weitestem Horizonte, zu dessen Füßen sich die fernhin vom Nordlande, von Italien, von Griechenland, von Indien anrauschende Fluthung des Weltlebens und der Weltgeschichte bricht. Die englische Literatur ist ein Segelschiff, die deutsche ein Frachtkasten.

Zu frühe hat die deutsche Literatur ihre Mutter, die See, verlassen und verloren. Die

mittelalterige ſchwäbiſche Poeſie iſt ſchon ganz Landratte; alle ſpäteren Dichterſchulen ſtammen aus dem Innern Deutſchlands.

Grauſames Geſchick, das den nordiſchen Geiſt, die norddeutſchen Stämme verfolgte. Hingelagert an Küſten und mächtigen Strömen, derb und freiheitſinnig, unternehmenden Geiſtes, in dem Augenblick als ſie einem ſtarken großen Verbande entgegen reiften, getroffen durch cäſariſchen Blitzſtrahl, politiſcher Ohnmacht, jeder Art Erniedrigung zugeſchleudert. Und nicht bloß für den Norden, für das ganze übrige Deutſchland war der Sturz Heinrichs des Löwen ein unheilvoller Schlag. Des Löwen Fall war Deutſchlands Fall. Die Urſitze der Deutſchen, Frankenland, Schwabenland, Sachſenland, alle dieſe großen Herzogthümer, welche Heinrich mit ſtarker Hand verwaltete, wurden durch ſeine Niederlage ſchändlich zerſtückt, das alte Deutſchland verlor ſeine Kraft und Herrlichkeit, es verlor

seinen nationalen Schwerpunkt. Das politische Uebergewicht neigte sich gegen den slavischen Osten, gegen Oesterreich und Brandenburg. Wäre Norddeutschland durch Heinrich den Löwen zur Obermacht gediehen, es hätte sich nicht in Italien verblutet, deutsches Recht und Gesetz nicht dem römischen geschlachtet, wäre nicht später die Beute der Habsburger geworden, dieser Stolzen, Engherzigen und Unwürdigen, die ohne große kaiserliche Blicke, nur auf Vergrößerung ihrer Stammlande sannen. Volk, du mächtigstes unter allen, warum mußtest du zum Spott deiner Nachbarn werden! Heinrich der Löwe! Friedrich Barbarossa! Warum mußte Deutschland zu gleicher Zeit zwei Männer zeugen, die im Zusammentreffen sich zermalmten!

Norddeutschland Siegerin und Sängerin — und die Jahrhunderte rauschten von einer anderen Poesie, als jene französisch chevalereske des Mittelalters, jene schusterhafte Meistersängerei,

und jene freilich sehr geistreichen schlesischen Ausgeburten des Ungeschmacks im siebenzehnten und achtzehnten Jahrhunderte. Daß man in der Mitte des letzteren anfing, die Engländer zum Muster zu nehmen, dies war der erste Schritt zur Besserung, die Rückkehr an das herzerweiternde Meer, an die Wiege des germanischen Volkes und der germanischen Poesie. Seltsam! Die großen Dichter, die aus diesem Drange hervorgingen, schauten nicht das Seegestade. Goethe und Schiller, in ihrer Jugend vom durchstreichenden Nordseewinde kräftig berührt, wandten ihm später den Rücken zu und ließen sich nach des Südens helleren, behaglicheren Kunstregionen verwehen.

Die jetzige schwäbische Dichterschule bleibt sogar hinter ihren Bergen sitzen. Die windstillsten Thäler sind ihr die liebsten. Diese Schwabenpoesie gewährt ein anmuthiges Genrebild in ihrem gemüthlichen Hinstarren, ihrem blumigen

Graſe, ihrer ſanft wiederkäuenden Art. Einſt weidete auch ein Roß unter den Kühen, ein Roß mit ſtarken Schenkeln und feurigem Blick, horchend nach dem Klange der Trompete, kriegeriſch und doch fromm, beladen mit der heiligen Hoſtie von der Tafelrunde der romantiſchen Poeſie. Jetzt irrt es alt und einſam in ſtummer Trauer einher, unglücklicher als das Roß Grane, als ihm ſein Held Siegfried erſchlagen. Es hat ſeinen Helden, den es ſuchte, nie gefunden. Unſere Wolſungenſöhne erringen den Schatz nicht mit dem Schwerdte, ſondern mit der Elle; Muſterreitergäule ſind die Grane's, die ihnen zukommen. Aber Uhland hat wenigſtens bewieſen, daß dem Süden der männliche Nerv der Poeſie nicht gebricht.

Was ſage ich von dem armen verſchollenen Fouqué? Er wollte zugleich ein Dichter ſein und ein Held. Er ſchnallte ſeinem Pegaſus einen hohlen Eiſenharniſch auf den Rücken und

jagte mit ihm durch die deutſchen Gaue, daß die Kinder ſich furchtſam an ihre Mutter ſchmiegten.

Und Rückert? Kennt ihr die düſtre Falte auf ſeiner Stirn, den Schmerz in ſeinem männlichen Antlitze? Er hat alle Perlen und Juweelen des Orients auf ſein Vaterland geſtreut und iſt ein armer Mann geblieben, und hat nicht das tägliche Dichterbrod, und verdurſtet an der Nektarſchaale der Weltpoeſie. Es iſt alles nichts, und das Schönſte iſt das Elendeſte, wenn's ohne Würde, ohne warmblütige Lebensbezüge. Fluch dem ſchmeichelnden Kirren ſchöner Geſänge in dieſer feigen elenden Zeit.

Preßt ſie dieſe Dichternarren,
Preßt die Narren zu Matroſen,
Zieht ſie nur an ihrem Sparren
Hieher, wo die Wellen toſen.

Ihre Kleider, ihre Hüte
Soll man feſtlich übertheeren,
Und ſie ſoll'n in der Kajüte
Eine große Hymne hören.

Sollen Nordſeeliedern lauſchen
Wie ſie durch den Himmel brauſen,
Wie ſie durch die Tiefe rauſchen
Und durch Strick' und Maſten ſauſen.

Sollen lauſchen mitternächtig
Wie die Haie Beifall klatſchen
Und Delphine kunſtbedächtig
Taktfeſt mit den Schwänzen patſchen.

Preßt ſie, preßt ſie, laßt ſie hören
Dieſen Sturm der Freiheitklänge
Daß ſie, ahnend was Geſänge,
Die Poeterei verſchwören.

Der witzige Doktor S. aus H. erzählte mir heute Abend eine Duellgeschichte von H. Heine, welche das eigne Bewandniß hat, daß sie für den Zuhörer lebensgefährlich ward, während einer von den Duellanten selbst, nämlich H. Heine, nur mit einer leichten Wunde davonkam. Die lächerliche Pointe in dieser Geschichte hat mich beinahe erstochen. Die Geschichte spielt in Berlin, der Doctor S. war Augenzeuge und zugleich Mitspieler.

Des Doktors Frau, ehemalige treffliche Künstlerin des H. Theaters, führte mir einen unvergeßlichen Abend lebhaft in die Erinnerung zurück,

den Abend, wo ich zum erſtenmal die Stumme von Portici hörte. Die ganze Brüſſeler Revolution — es war ungefähr um die Zeit — mitſammt der Pariſer und jeder zitterte in meinem Leibe. Dennoch war meine Aufregung eine rein muſikaliſche, poetiſche und ich war ſo unſchuldig gemuthet, wie die ehemalige Breslauer Burſchenſchaft, welche bei der Demagogenunterſuchung beinahe dafür anerkannt wurde, und Heinrich Laube gehörte zu ihren Mitgliedern. Die intereſſante Frau, die mir heute als beſuchender Gaſt den Wein ſo anmuthig kredenzte, konnte nicht ahnen, daß ſie mich vor ſechs Jahren durch ihr lebhaftes, ausdrucksvolles Spiel, im Vereine mit den übrigen leidenſchaftlichen Aufregungen dieſer Oper, zu dem ſeltenſten poetiſchen Antheil an ihrer ſtummen Rolle und zu einem Sonnette aufgeregt hat, in welchem ich mich gar nicht über den Ausgang ihres Schickſals zufrieden geben konnte und, auf gut italieniſch, eine eklatante

Rache, ein Wunder für sie verlangte. Ich weiß dieses Sonett noch auswendig; ich finde Vergnügen, es niederzuschreiben; es hieß:

Der Vorhang fiel, und leise Schauer stahlen
Sich durch das Haus. — O sah'st du, wie hinab
Das Mädchen sprang in des Vesuves Grab,
Hinab mit ihren Schmerzen, ihren Qualen.

Zersprungen ist ihr Aug', so reich an Strahlen;
Mund, Brust, des Leibes schlanker Lilienstab,
Der seine Blüthe dem Verräther gab,
Ein wenig Lava, heiß wie ihre Qualen.

Vesuv, du mußt des Mädchens Rächer sein,
Mußt ihren Leib, in einem Lavaschwalle
Selbst Lava, hinter dem Verräther speln. —

Das wär' ein Tanz auf seinem Hochzeitballe!
Gejagt, verfolgt wird er um Rettung schrein,
Und sie verglühte über seinem Falle.

Dieses Sonett war der Zwillingsbruder eines anderen, auf Masaniello Cornet. Dasselbe lautete:

Der Vorhang fiel und leise Schauer stahlen
Sich durch das Haus. — „Ich hab ihn kaum
erkannt,

„Den Herrn Cornet, ſein Auge hat gebrannt;
„Sein Mund geſchäumt — und Gott! er war zum
Malen.“

So rief ein ſchönes Kind aus Hebrons Thalen
Und ihr Galan, ein Göttinger Student,
Schwur, hol mich der . . , das Kerlchen ſpielt patent;
Das wär ein Genie für uns Weſtphalen.

Und tief im dunkeln Logenhintergrunde,
Erblickt' ich ein italiſches Geſicht,
Mit Flammenaugen und gezücktem Munde.

Mad'niello, ſchrie er, laß die Fiſcher nicht.
Es ſprühen Flammen aus des Berges Schlunde —
Neapel flammt, bald halten wir Gericht.

Tägliche Erfahrungen gaben mir Gelegenheit, über den wunderbaren Lebenslauf der Deutſchen nachzudenken. Es gleicht einer Fabel aus Ovids Metamorphoſen, wenn man die Verwandlungen betrachtet, die ein und daſſelbe Individuum durchzumachen pflegt. Folgende Verwandlungen ſcheinen mir typiſch:

Erſtens, der Deutſche als Schüler.

So'n deutſches Bürſchlein, dem noch offen
Das Hemd, die Bruſt, der Himmel noch,
Sieht über Griechenland betroffen
Die Götter gucken durch ein Loch.
Er nähert ſich auf leichten Sohlen
Dem Götterkreis, er ſtreckt die Hand
Sehnſüchtig ſchüchtern nach den Kohlen
Die einſt Prometheus ſchon entwandt.

Zweitens, der Deutſche als Student.

Prometheus ſinkt vom Götterheerde;
Statt deſſen tritt Sankt Michael,
Mit Drachen kämpfend, auf die Erde,
Wo ihn erwartet der Pedell.
Er ſchwört mit aufgehobner Rechten —
Held Götz mit der eiſernen Hand —
„Tod allen feilen Fürſtenknechten,
„Und Auferſtehn dem Vaterland.“

Drittens, der Deutſche als Verliebter.

Doch mittlerweile ſieht mein Ritter
Ein hübſches Mädchen auf dem Ball —
Und Götzens Lanze bricht in Splitter,
Und Werther faſelt Veilchenwall.
Er küßt die Kräuter und die Steine,
Die Lottchens kleiner Fuß betrat,
Und ſäuft das Waſſer aus der Leine,
Worin ſie ſich geſpiegelt hat.

Viertens, der Deutſche als Ehemann.

Und um ein Kleines wird Philiſter
Der Werther, Lotte ſeine Frau.
Und dann, dann trinkt er, ſchläft er, ißt er,
Und kennt den Glockenſchlag genau.
Zahlt Akten, oder ſchwingt die Eichel,
Tauft, paßiert, kakelt immer friſch,
Und kurzum, ſitzt als deutſcher Michel
Purpurpt am Trink- und Ehrentiſch.

Resumé des deutschen Jahrhunderts.

So wird Philister der Verleger,
Hans Michel der Sankt Michael,
Und der das Feuer vom Himmel riebt,
Titan Prometheus, ein Kamel.

Und der ihm bies zum Spott geschrieben,
Wer weiß, wie bald die Stunde schlägt,
Wo er mit ihm wird Kegel schieben
Und nach seiner Frau Pfeifen trägt.

Umfahrt um die Klippe mit Fackeln, die Höhlen und Felsbogen erleuchtet durch Theertonnen. Wie reizend wäre mir diese nächtliche Schifferei gewesen, wenn irgend ein ideeller Zauber in meiner Brust sich mit der phantastischen Scenerie vermischt hätte, ein Gottesdienst, ein Nationalfest, die Erinnerung an meine Kindheit, an ein Mährchen der Liebe. Nichts. Ich fühlte nur die gestörte Einsamkeit und das leere Theatralische dieser Beleuchtung. Der Mond, der kalt und hell am wolkendurchflognen Himmel stand, sah mit meinem Auge in das künstlich beleuchtete Felsenkoulissenwerk hinein; er störte durch seine Helligkeit den Effekt. Mich ärgerte.

Ich hatte Verlangen nach einem Glase Grog, nach irgend einer warmen Täuschung, selbst nach der Liebe, wenn der arme Narr von Schriftsteller auch ganz in meiner Nähe stehe, ich bewundere ihn, ich hätte mit ihm getauscht, mich für ihn blamirt, alles mit dem größten Vergnügen für eine halbe Stunde Liebesphantasie in nächtlicher See, der Klippe und den sprühenden Theertonnen gegenüber.

Es sollte nicht sein. Ich schaute nach den Theertonnen, ob sie gut oder schlecht brannten, nach den Männern, die das Feuer anschürten, kleine brandig rothe Gestalten in Rauch und Qualm des höllischen Feuers. Meine Nachbaren entzückte die Aehnlichkeit mit der Weltschlacht auf dem Hamburger Theater. Die Fackeln brannten schlecht; der Wind war ihnen ungünstig. Als wir auffuhren, wehte der Wind gegen die Klippe und da die Helgolander ihre Fackeln nach der Windseite hielten, blieb die Flam-

wand, die wir zuvor passirten, im Dunkeln. Der Graf C., der in unserm Boote saß, kommandirte, die Fackeln nach der Klippenseite umzukehren. Der gute Mann schien nicht zu wissen, daß Fackeln und Lichte, die leuchten sollen, gegen den Wind angehen müssen. Der Wind schlug die sichernden Feuer an den Fackelständern zusammen und erstickte sogleich mehrere Flammen; die übrigen wurden eingeschüchtert und baten den Wind, den schlechten Despoten, um Verzeihung für die Frechheit, [illegible] zu wollen. Kinder, rief ich, herum mit den Fackeln, immer hübsch gegen den Feind — und die Flammen fanden wieder auf und hielten sich tapfer.

Die schlechten Musikanten spielten Walzer, wie auf dem Tanzboden. Violinengekrächz und Baßgepauke entweihten die See. Warum hatten sich die Helgolander Jungen nicht auf Muscheln ein, sie könnten als Tritonen hängend in Ehren vorüberschwimmen. Ich hoffe, die

Matrosinnen mit Kenntnissen des Lebens für eine aktive Rolle sorgen. Diese Hallunken könnten nicht mal Rule Britannia spielen. Das Ding ging auf einer englischen Insel.

Lampe hat mir eine große Freude gemacht durch Mitteilung einer amtsamerikanischen Zeitung, die in deutscher Sprache in St. Louis am Mississippi erscheint, und als deren Herausgeber Sie ein gewisses Interesse haben. Das Blatt vom 29. Jan. 1930 enthält Aufsätze und meinen öffentlichen Zeitschriften und eine Besprechung derselben, welche mir als ein Hauptverdienst meiner amerikanischen Bücher über das moderne Weltsystem hin, freudig durch alle Zeitungen.

Diese Zeitung wird vermutlich gelesen. Ihre beiden deutschen Worte lauten:

[illegible]

[illegible] மேலும் வாழ்ந்து வந்து, பின்பு [illegible] மாற்ற போக்கு-
வரவில், விருப்பமற்ற வர்க்கு, அவர் பிரிவால் மி-
குந்த மனக்கவலை நிரம்பப்பெற்ற மேலான்மை கொண்டு ஒ-
ழுகுபவர், இரு வர் மேல், இரு வர் மேலோர் — என்ன இரு வர்களில்
வர் மேலை இருவர் என்ன ஒருவர் மேலோர் என்று மாற்
றியும் வழங்கலாம்.

Lebendigkeit, Innen und poetischen Interesse, und ist in Komposition ihrer Haltung nicht leicht; sie hat einen Schwung von Leidenschaft. Willigenschaft. Mit E., der Schwester, mit Geist und Energie, mit Feuer für eine größere Welt, beinahe imponierender poetisch intellektueller Natur, eine klare, warme, heilige, weibliche, an alles Hohe und Edle im Leben sympathisierende, geweihte Persönlichkeit besitzend, höheren Verhältnissen fremd ist Eigentlich ganz Weiblichkeit. Diese beiden Schwestern sind mit D., Vater und dem Bilde der Landschaft umgeben. Reizender Morgen, wollt ihr sagen, wo ist hier genug. Ringsum unendliche Weiten von Himmel und Meer, Sonnenlicht und zwei vollendige Weiber, die ist breit mit sich einschließen.

Vorzüglich gut ist der nächste Stich und Entwurf, wo in der Innenlichten Gestaltung zu sprechen.

Das

alte Helgoland.

(Romantische Sagen.)

Herr von der Decken, Generalfeldzeugmeister und Generallieutenant der Hannoverschen Armee war der letzte, der im guten Glauben zur alten Lage wiederkehrte. Seine Schrift über Helgoland enthält bis gegen die Mitte hin alterthümliche Nachrichten. Doch ist nicht zu läugnen, dieser Flügel seiner, in andrer Hinsicht werthvollen Arbeit, besteht aus Fabelhaften Trugbildern, die ohne Kritik unverdaulich aus Lage und anderer Chronik zusammengestoppelt sind und sich für Geschichte ausgeben; der eine ist lahm, der andere einäugig, dem dritten fehlt das Schloß an der Thüre. Doch, wie gesagt, die Schrift verdient in andrer Hinsicht Lob, und darf nicht nach diesem Maßstabe gemessen werden.

Hierauf aber folgte als vervollständigte Ansicht die Schrift des Herrn Prof. Lappenberg. Sie führt den Titel:

Ueber den ehemaligen Umfang und die alte Geschichte von Helgoland. Ein Vortrag bei der

Versammlung der deutschen Naturforscher im Sept. 1830. Hamb. Perthes und Besser.

Der Verfasser entschuldigt etwaige Mängel der Darstellung mit der kurzen und unterbrochenen Zeit, welche er auf diese Vorrede verwenden konnte. Wären, sagt er hinzu, selbst die dürren Notizen über jenen beantragten Zeitraum kunstvoller zusammengereiht, dürften sie wohl an die Theilnahme anderer gerichtet werden, als derer, welche ein lokalwissenschaftliches oder ein augenblicklich angeregtes Interesse einer, wenigstens als schmucklose Untersuchung genommen wollen.

Es ist nicht zu läugnen, Herr Koppendorf hätte die Notizen, die er selbst dürre nennt, durch einen Aufguß von Blumen und nicht zur Sache gehörigen Bemerkungen zu einem beleibten Bande anschwellen können; allein deswegen sollte sich kein Gelehrter entschuldigen, kritische Operationen haben ihren Schmuck in der Schärfe des Messers und ihren Reiz in der Bewegung, daß Ach-

re und Wahres ſich ablöſe vom Unächten und Fadelhaften. Dabei iſt eine leichte und elegante Hand nicht zu verachten; meinetwegen dürften auch zierliche Manſchetten, zurückgeſchlagen über den Rock, ſichtbar werden. Dies iſt für das Auge, und es läßt ſich nicht läugnen, daß unſer Auge in dieſer Hinſicht delikater iſt, als das Auge unſrer Urgroßväter, welche das Meſſer zwiſchen den Zähnen im aufgeſtreiften Hemdermel gewöhnt waren. Jene Eleganz zeigt ſich in der Art, den Gegenſtand anzufaſſen und ſie iſt um ſo eleganter, je einfacher und ſcheinloſer ſie iſt. Ich fürchte aber, Hr. Lappenberg hat ſie mit dem ſogenannten Schmuck der Rede verwechſelt, wovon in den orientaliſchen Handbüchern geſprochen wird. Es finden ſich überall in der Darſtellung ſolche ausgeputzte Stellen, welche in Betracht der Zeit das Mögliche leiſten ſollen und gleichſam Entſchuldigungen für die Schmuckloſigkeit der Natur darbieten zu wollen ſcheinen. So die Apoſtrophe an die Naturfor-

ſcher: „ein neuer Ruhm ſteht dem alten Foſetaslande bevor, welches morgen gleich einem Tempel der Iſis mit der heiligen Schaar geweiheter Jünger erſtrahlen und nach langen Jahren in der nur zu ſchnell vorüberziehenden Erſcheinung erneuert werden wird.“ Ich erwähne dies nur, weil ich einen Irrthum in Hinſicht auf die Darſtellung darin ſehe, welcher der Wiſſenſchaft fremd ſein ſollte.

Die Abſicht des Herrn Lappenberg war, durch dieſe Schrift zu zeigen, daß die Sagen von dem großen Umfange, von der großen Bevölkerung und der geſchichtlichen Bedeutung des alten Helgeland in den älteſten und glaubwürdigſten Quellen keine Beſtätigung finden.

Die Wahrheit iſt immer beſſer als die Lüge, mag letztre auch einen ſogenannten poetiſchen Anſtrich haben. Und dies iſt bei der armen Helgolander Sage kaum der Fall. Die Zerſtörung iſt nur dann tragiſch, wenn die zerſtörende Naturgewalt

ein großes ſittliches Geſchick hervorruft oder auch wenn ſie das Bedeutende, Bekannte, Mächtige trifft; Beides iſt nicht der Fall mit den Helgolander Kirchſpielen. Wer intereſſirt ſich für Jaroskill und Thickenkill? Nicht einmal die Helgolander; denn Herr Lappenberg hat ſehr Unrecht, wenn er ſagt, daß „das Glockengeläute der vielen im Meer verſunknen Kirchen durch das ſtille Reich der Fluth noch oft zu den Ohren des Fiſchers heraufdringe. Der Helgolander wenn er angelt oder Fiſchernetze auswirft, hört nichts als das Geräuſch der Wellen und ſieht nichts als die tanzende, braunfarbige Blaſe, an welcher ſein Netz befeſtigt iſt. Helgoland iſt nicht, wie er meint, der letzte Zufluchtsort der vom flachen Lande vertriebnen Sage. Dieſes geheimnißvolle Kind mit den tauſendjährigen Augen und dem aufgehobnen Zeigefinger, Sage genannt, reitet vielleicht auf einem Delphin in der Nordſee umher, aber an und auf der Klippe von Hel-

goland läßt es ſich nicht mehr ſehen. Der Götze Foſete, der König Radbodus, die Tempel und Burgen, die Kirchſpiele, die Fußſtapfen edler Jungfrauen, alles dies hat nur ein todtes papiernes Daſein, und vom ſagenhaften Character iſt auch keine Spur mehr vorhanden. Gab es eine Zeit, wo das Papier Geiſt, Wort und lebendige Fortpflanzung war? Nach einigen Erzählungen ſcheint dies gewiß. Noch im ſechszehnten und ſiebenzehnten Jahrhunderte lautete und webte etwas im Volke, was einer Sage glich. Dennoch bleibt es unentſchieden, aus welcher Quelle es floß, die Geiſtlichen mögen aber ausgeſchwatzt haben, was in dem Stolze der Inſulaner ein williges Echo fand. Verdächtig iſt wenigſtens der Umſtand, daß ſich kein Lied, kein Refrain erhalten, oder irgend etwas, was auf dichteriſche Faſſung zurückſchließen läßt. Alles trockne Notiz, ohne Leben und Intereſſe.

Hr. Lappenberg wird ſich dieſes zu ſeiner

Beruhigung ſagen laſſen, er hat nicht den ſchönen Garten der Sage durchwühlt und zerſtört, ſondern nur den Bau der Gelehrſamkeit. Die Kinder von Helgoland werden ihn ohne Schrecken anſehen, er tödtete ihnen kein ſchönes Mährchen, das ſie im Schooße ihrer Großmütter zu hören gewohnt waren. Sie überlaſſen dieſen gelehrten Streit den Gelehrten.

Laſſen wir uns nun auch in die einzelnen kritiſchen Momente etwas näher ein. Es überraſcht, gleich im Anfange unter den angeblichen Dokumenten von Helgolands früherer Größe die Anſicht eines Geognoſten aufgeführt zu ſehen. (Man glaubt nur mit der Hiſtorie zu thun zu haben.) Wir vernehmen, ſagt der Verfaſſer, daß dieſe Felſeninſel nach geognoſtiſchen Merkzeichen einſt mit dem Lande Hadeln vereint geweſen ſei. Allein, fügt er hinzu, die kritiſche Geſchichtsforſchung — dieſe junge Tochter wiſſenſchaftlicher Auslegung weiß hierauf rückſichtlich

des festen Landes nur zu bemerken, daß seit der Einführung des Christenthums und kirchlicher Anordnungen in diesen Gegenden der Abbruch eines gegen die See gelegenen Theiles einige wenige Dörfer verschlungen hat, daß auch der Umfang der Insel Neumark an der Mündung der Elbe dadurch verringert worden, doch kein größerer Distrikt, kein Kirchspiel oder auch nur Kirchdorf an jenem südlichen Ufer der Elbe untergegangen ist.

Hierauf ist denn nichts zu bemerken, als daß die Hypothesen der Geognosten überall keine chronologischen Ansprüche machen. Was aber die genannte Hypothese betrifft, so möchte dieselbe von den wenigsten Geologen angenommen werden. Die Natur selbst hat, durch den Zug der Felsenriffe in die Tiefe des Meeres, eine andere Hypothese aufgestellt, die mehr Wahrscheinlichkeit für sich hat. Einer Verbindung Helgolands mit dem Lande Hadeln hätte sich schon die Fluthströmung der Elbe widersetzt.

Geologen, welche sie behaupten, denken nicht an die Gewalt der in den Flußmündungen niedrigen See.

Darauf erläutert der Verfasser die ältesten Nachrichten über Helgoland, insofern sie einiges Licht auf die ehemalige Bedeutung und den Umfang der Insel werfen, nach einer chronologischen Stufenfolge der verschiedenen Namen, welche ihr ertheilt sind, als Sachseninsel, Fosetas Land. Larres, Heiligenland, Insel der heiligen Ursula und der Nordsitz.

Der Geograph Ptolomäus berichtet, daß über die Mündung der Elbe drei Inseln der Sachsen liegen (B. 2, C. 1.) War Helgoland die eine, so muß sie, scheint es, als Heerd eines deutschen Stammorts, in jener Zeit einen bedeutend größern Umfang gehabt haben. Turner in seiner Turner history of the Anglo-Saxons sucht in der That die Heimath der in England eingewanderten Sachsen in Helgoland. Diese Annahme ist ein Vielleicht,

dem nichts Erhebliches entgegen ſteht. Die beiden andern Inſeln ſind verſchwunden, vielleicht war es jene fabelhafte Inſel Süderſtrand und die Gruppe Eiderſtadt, Eiderſchop und Utthelm, welche ſich, durch ſchmale Gerüſte getrennt, unter dem Bilde einer Inſel darſtellen konnten. Dankrath hielt dieſe letzten drei Inſeln für die insulae Saxonum. H. Lappenberg enthält ſich einer Anſicht darüber; wenn er aber gleich darauf die Bernſteininſel, und die Hertha-Inſel des Tazitus — (Inſeln, die man ebenfalls mit Helgoland identifizirte) — erwähnt und die Identifizirung dieſer Inſeln mit Helgoland eine eben ſo ſchwankende Behauptung nennt, ſo iſt dieſes wol verhältnißmäßig zu wenig geſagt, da in der That dieſe Annahmen um vieles ſchwankender, willkührlicher und beziehungsloſer ausſehen.

Eine Inſel der Nordſee, welche von Beda und Alkuin unter dem Namen Foſesland erwähnt

wird, läßt ſich dagegen ohne Widerſpruch mit größter Wahrſcheinlichkeit in Helgoland wiederfinden.

An dieſen Namen knüpfen ſich die glänzendſten Bezüge, worin Helgoland jemals nach außen geſtanden hat. Foſetenland war das heilige Land der friſiſchen Stämme, dieſe Bedeutung und die iſolirte Lage mochten wol die Urſache ſein, daß im ſiebenten Jahrhundert der König der Friſen, Radbod, von Pipin von Heriſtal geſchlagen und aus ſeiner Reſidenz Utrecht vertrieben, eine einſtweilige Zuflucht auf Helgoland ſuchte. Dort traf ihn Willibrand, der Apoſtel der Friſen und Biſchof in der Reſidenz des vertriebenen Königs.

Herr Lappenberg hat das Verdienſt, dieſe intereſſante Berührung des Apoſtels mit dem Könige in dem Heiligthum des alten Götterdienſtes auf den einfachen Bericht der erſten Quellen zurückgeführt zu haben; vorher waren

ſie mit ſpäten und zweifelhaften Nachrichten konglomerirt. Nicht unwichtig war hiebei, die Zeit des Rendezvous zu beſtimmen. Ging der König Radbod nach ſeiner erſten ſchon erwähnten Beſiegung (nach 692) nach Helgoland, oder erſt nach der zweiten im Jahre 697? Herr Lappenberg behauptet letzteres gegen die allgemeine Annahme, wonach der König mit einem friſchen in Helgoland und Nordfriesland geſammelten Heere auf dem Kampfplatze wieder erſcheint. Man ſieht, dies iſt für die Anſicht des damaligen Helgoland nicht unweſentlich. Eine Inſel als Sammelplatz eines großen Heeres oder gar als Rekrutirungsort gewinnt in unſerer Vorſtellung an Bedeutung und Umfang.

Wie wichtig aber Helgoland in den Augen der Heidenbekehrer erſchien, zeigt ſich in der Sendung des heiligen Liudgar. Ludwig der Fromme rüſtete dieſen Mann mit einem Bekehrungsheere aus, um den Götzendienſt von Hel-

goland und mit ihm die Wurzel des Heidenthums in jenen Gegenden zu zerstören. „Mit dem Kreuze in der Hand, unter lauten Gebeten nahte er auf seinem Schiffe der Insel; in dem sich zertheilenden Nebel erblickten die Seinigen mit ihm getrost die weichenden Heidengötter. Sie fanden wenig Widerstand, zerstörten alle dem Fosete errichteten heiligen Gebäude und errichteten Kirchen statt derselben. Er taufte die Einwohner wie einst Willibrand in jener heiligen Quelle, unter anderen den Sohn ihres Häuptlings Landrich, welcher späterhin Presbyter und ein wirksamer Verbreiter des Christenthums wurde." Dies berichtet der zweite Bischof von Münster († 849) Altfried, Nachfolger des heiligen Liudgar.

Helgoland also besaß damals mehrere heidnische Tempel und an deren Stelle wurden mehrere christliche Kirchen errichtet. Warum mehrere? Für eine Handvoll Einsiedler

hätte wohl eine Kapelle hingereicht. Helgoland muß also eine zahlreiche, auf ausgedehnter Fläche zerstreute Bevölkerung genährt haben. Herr Lappenberg übergeht diesen Wink mit Stillschweigen.

Die nächste Quelle ist Adam von Bremen. Durch ihn erfahren wir, daß die Insel in einem Zeitraume von kaum zweihundert Jahren ihre Kirchen einbüßte und durch Stiftung eines Klosters erst wieder zu einem christlichen Wohnsitze geweiht werden mußte.

Die Nachricht des Adam von Bremen enthält zugleich eine Beschreibung von Helgoland, die folgendermaßen lautet: Insulam, quae in ostio fluminis Albiae longo aequore latet, tradunt Kilbertum reperisse, constructoque monasterio in ea ferisse habitationem. Haec insula contra Hadeloam sita est. Cujus latitudo (longitudo) vix VIII milliaria panditur, latitudo quatuor; homines stramine fragmentisque na-

vium pro igne utuntur. Sermo est piratas, si quando praedam inde vel minimam tulerint, aut mox periisse naufragio, aut occisos ab aliquo, nullum rediisse indemnem. Quapropter solent heremitis ibi viventibus decimas praedarum offerre cum magna devotione. Est enim feracissima frugum, ditissima volucrum et pecudum nutrix, collem habet unicum, arborem nullam, scopulis includitur asperrimis, nullo aditu nisi uno, ubi et aqua dulcis, locus venerabilis omnibus nautis, praecipue vero piratis. Unde nomen accepit, ut Heiligeland dicatur. Hanc in vita Willebrandi Fositisland appellari didicimus, quae sita est in confinio Danorum et Frisonum. Sunt et aliae insulae contra Frisiam et Daniam, sed nulla earum tam memorabilis.

Die Insel, welche in der Mündung der Elbe in weitem Abstande liegt, soll Gilbert neu aufgefunden und durch Erbauung eines Klosters wohnlich gemacht haben. Diese Insel liegt ge-

gen Hadeln über. Ihre Länge mißt kaum 8, ihre Breite 4 Meilen. Die Menschen bedienen sich des Strohes und der Schiffstrümmer zur Feurung. Es geht das Gerede, daß alle Piraten, wenn sie auch nur die kleinste Beute von dort mitnehmen, entweder bald im Schiffbruch verunglückten oder von jemand erschlagen wurden. Niemand kam ohne Schaden nach Hause. Daher pflegen sie den dort lebenden Einsiedlern den Zehnten der Beute mit großer Verehrung darzubringen. Sie ist nämlich sehr ergiebig an Feldfrüchten, sehr reich an Vögeln und Viehheerden. Sie hat einen einzigen Hügel, keinen Baum, wird von schroffen Klippen eingeschlossen und ist bis auf eine Stelle unzugänglich, wo auch süßes Wasser fließt. Der Ort ist allen Schiffern, vorzüglich aber den Seeraubern ehrwürdig, woher er auch den Namen Heiligeland erhielt. Im Leben des heiligen Willebrand erfahren wir, daß die Insel Fofetisland heiße und

an der Grenzscheide der Dänen und Friesen gelegen sei. Es liegen noch andere Inseln gegen Friesland und Dänemark, aber keine von diesen ist so merkwürdig.

Dies ist nun die Stelle, welche Herr Lappenberg vorzüglich zur Widerlegung der Sagen über die ehemalige Größe und Bevölkerung Helgolands benutzt hat! Dennoch erfahren wir durch dieselben, daß Helgoland 8 Meilen lang und 4 Meilen breit gewesen. Daß hier freilich nicht von deutschen Meilen die Rede sein könne, gestehe ich Herrn Lappenberg willig zu. Milliare ist eine römische Meile von tausend römischen Schritt. Allein auch dieses Maas ist Herrn Lappenberg zu groß, er erklärt Milliare für ein Maas von tausend Fuß, bleibt aber die Rechtfertigung einer so willkührlichen Annahme schuldig.

Es ist übrigens zu bemerken, daß die ganze Stelle von: haec insula bis zu magno devotione

aus einer Wiener Handschrift neu hinzugefügt ist, offenbar als späteres Einschiebsel, jedoch, wie die von Herrn Dr. Pertz entdeckten Handschriften, aus dem 13ten Jahrhunderte.

Bedeutsam ist das Referat, daß die Insel einen einzigen Berg hatte. Heute würde man sagen, die Insel ist ein Fels. Knoblich in seiner Beschreibung der Insel und Festung Helgoland vom Jahr 1643 sagte: die Insel ist in zwei Theile, nämlich in das Ober und Unter abgetheilet, der Obertheil ist ein hoher Fels. Adam von Bremen spricht aber noch von einer Insel, die einen Berg hat, also von solchem Umfange war, daß man einen Berges oder Felsens auf ihr gedenken konnte. Er spricht aber nicht von dem anderen Felsen, der sich noch vor 200 Jahren beinahe bis zur Höhe des jetzigen Felsens erhob und den Namen Witklipp führte. Hierin waren seine Nachrichten nicht genau.

Herr Lappenberg übersetzt pecudes durch Schafe, da es doch Viehheerden im allgemeinen bedeutet. Noch am Ende des sechzehnten Jahrhunderts weideten viel Kühe auf dem Plateau der rothen Klippe, die Schafe weideten am Fuße der weißen Klippe. Ebenso übersetzt er vorgreiflich agros dulcis mit Quelle.

Auffallend ist die Erwähnung der Lage: an der Seemscheide der Dänen und Friesen. Von einer kleinen Insel, die in freiem Meere liegt, wäre der Ausdruck lächerlich.

Wer, sagt H. L., den geschichtlichen Werth jenes von Adam von Bremen um das J. 1072 gegebenen Zeugnisses über das von einzelnen Eremiten (woher einzelne? eine Insel, die als sehr reich an Früchten und Vieh beschrieben wird, nährt mehr als einzelne Eremiten. H. L. braucht dieses Wort mehrmals in dem beschränktesten Sinne von isolirten Klausnern; Klußzhter nannte M. v. Br. die damaligen Helgolander wegen

über Lage und geringe Bevölkerung; trotzdem
war auf sie von Gilbert nicht lange warten zu
Bischof Adalberts Zeiten (1043 — 1072)
wieder entdeckte Heiligenlust schnell so, wie
seine innere Verwilderung beweisen, daß es im Jahre 1070 nicht 3 Klöster, und —
man vergegenwärtige sich den großen Umfang
der alten Kirchspiele — deren nicht weniger als
9 gezählt habe. Diese Nachricht scheint lediglich
auf einem Irrthume des mittheilenden Chronisten Helmold zu beruhen. Dieser sagt, daß
Joh. Maier heidn., Helgoland habe im J. 1010
einen Umfang von 3 Meilen Länge und 1 Meile
Breite und darin 9 Kirchspielkirchen gehabt. Da
er bald näher zu erwähnenden Karte von J. W.
findet sich aber durchaus keine solche Angabe,
welche sich auf die hier angegebene Zeit bezieht.

Daneben bin ich einverstanden mit H. C.
dieser Helmold ist ein Kaseler. Nebrigens ste-
ret diese Erzählung nicht, da die Angaben

von der höhern Würde Helgolands hinweisen auf den heimreichischen Urkunde.

Hierauf erwähnt H. K. eine merkwürdige Urkunde. In einem Register der Klöster und Kirchen von Nordfriesland, angeblich vom Jahre 1240, welches aber nur in einer Handschrift des 16. Jahrhunderts bekannt ist, wird angeführt, dass K. Canute, resign Helgolandt, Lunach belegt Helgoland, außer einem Kloster, drei Kirchen, Wesenkirche, Südenkirche und Schenkirche.

Gegen die Authentizität dieser Urkunde macht H. K. drei Einwendungen 1) die Größe von Trümmern der Kapelle der Düne auf der Insel, 2) die abweichen von den Himmelsgegenden entlehnten Namen und 3) eine Stelle im obigen Brief aus Adam von Bremen.

Was die Kapelle der Düne auf der Insel betrifft, so sind wir allerdings einzelne Kapelle auf einer Insel verhältnig, welche, wiederholt

[illegible] Blumen, die aus der Wurzel, die auf Schilf, die Gruppirung der Wasserpflanzen betreffen. Die die Schilf ist besonders auf meinen Reisen von den Inselmenschen der Südsee und den Negern, wenn sie vom Lande kommende gewisse Pflanzen, welche die Fische gegen die Strömung mit sich führen, zur Fischzeit, über die Oberfläche ihres gefüllten Fisches hängen, zur Fischzeit als Nahrung benutzt gesehen habe, ich kann mein günstiges Urtheil abändern, wenn auch eine Verbindung von Pflanzen eigen, die mit der Erhaltung der Lebens, namentlich bei weißen Kindern die Milch der Mutter für den Säugling verdünnen. Kann also, daß ich vielleicht bei, daß die Pflanzen, Thiere und Steine, eine gewisse Rolle der Bildung, und natürlich wahrscheinlich auch die aufsteigende Kraft der Luft und der Sonnenwärme erregt. Für mit meinem Wesen gefühlten Schluß kann ich überall

[illegible] auf dem Grunde entstehe, und hält sie durch die Zusammenziehung des Schlauches [illegible] Blutes hinweg. Sind [illegible] alle [illegible], natürlich gegeben zu gelatinösen als die Hypothek, daß zum Bluten der Haarröhrchen auf krankhaften Wege und ohne krankhafte Veränderungen entstanden sind, als die Ursache der Blutlosigkeit der Kirche, welche die [illegible] Blutlosigkeit hat Bedeutung finden? Einige Mißbildungen des Herzens, der Adern und noch [illegible] Blutlosigkeit haben einige Zeit gedauert, so haben die Hälfte des [illegible] Lebens erreicht; so waren sind [illegible], so hat man Blutlose, durch übermäßige Blutlose, als wollte man die einseitige Bildung der Blutlosigkeit, Gesichts, Hautfarbe, Herz, von gesunden Leben unterscheiden, gewöhnlich abgebildet und auf den Weise der Blutlosigkeit auf Lebensfähigkeit verschwunden. — Ich habe bereits die weitere Entwickelung [illegible]

Matrose erwähnt. Um sich einen deutlichen Begriff davon zu machen, vergegenwärtige man, daß eine 60 Meilen lange, über Helgoland hinausliegende Strecke von Helgoland gerade westwärts in die Nordsee und einen einzigen großen Schlickbette besteht.

Auch die Frage hinsichtlich, die Natur der Dinge mehr als wahrscheinlich macht, beschäftigt einen jeden Leser von Phantasie, welchen Ein Lappalang beigewohnt für die vermeintliche Heilige in Anspruch genommen hat. In seinem Buche de vita Beata wirft auch die Stelle über Helgoland auf, sagt er, bestimmte Richtungen waren Lykaons Absicht, daß man gewisse unendliche in seinem Lager, d. h. heißt, Helgoland ist bei den Alten am deutlichen, von wo es sieht es sich allmählig in der Gestalt eines Berges zusammen. Als auch im 11. Jahrhundert war diese Halbinsel an der Stelle am deutlichen, wo sie jetzt am schmalsten ist.

Man zieht eine Linie von Norden nach Süden, die wahrscheinlich bei untergegangener Insel lag, welche auch den Lage und Ebenmaße nach nur durch Hörnels Chronikon vom Hörnel Kunde gekommen wird. Ich will also annehmen, der Insel westlichster und in Schleswig. Zuletzt benutzte Sagenkreis habe sich an mehrere Meilen verbreitet; es bleibt noch immer für jene Zeit Land genug für die Entstehung eines Staatsleben übrig.

Man muß wägen die Bevölkerung einer Meile gegen die Ausgabe der Geschichte. Ich will mich nur auf eine Regula beschränken. Man zieht eine Linie von der Südspitze der Insel Rügen gerade nach Süden, auf den Meridian von Königsberg, und man weiß, aller was gegen die Nähe der Meere ist, war, mit Ausnahme jener hörnelschen Einöden, sind höchstens bewohnt, bevölkert, wichtig Land, die größte Insel in diesem Raume ist gegenwärtig Pellworm. Die

[illegible] Pellworm ist nur ein kleines Überbleibsel einer Insel, die noch zu Anfange des Jahres 1334 drei Meilen lang und eine Meile breit war, 8 Kirchen und gegen 9000 Einwohner zählte und jährlich mehrere Tausend Fuder Korn in die Fremde ausführen konnte. Von den 24 Heiligen, das ist kleinen untergeordneten Inseln, welche sie damals umringten und auf einen großen Zusammenhang in der Vorzeit schließen lassen, sind die meisten verschwunden und werden, mit allen übrigen Heiligen des Nordens mit ihrer jährlichen Einbuße von 1000 bis 2000 Ruthen Land bald gänzlich durch die Fluth verschlungen sein.

Ich kehre zu meinem Johannes Maier zurück. Wenige Jahre nach der so eben erwähnten furchtbaren Überschwemmung hielt sich Maier auf dem Theater derselben auf. Vielleicht trug diese Umstand nicht wenig dazu bei, ihn auf die geheimnißvolle Tiefe aufmerksam zu machen. Da-

mehr sagen die Worte noch hätte, das untergegangene Land hob sich in weiter Entfernung von der Küste reliefartig zwischen den tiefern Einschnitten und Einbuchtungen heraus. Ob Maier gleich anfangs den Plan faßte, den er nachher ausführte, wissen wir nicht. Vielleicht suchte ihn der Reiz dieser Entdeckungen von Schritt zu Schritt weiter, bis sich endlich auf einer hypothetischen Tagesfahrt die unsichtbaren Umrisse bereits verschwundener Landschaften mit den sichtbaren der noch erhaltenen vollständig zusammenfanden. Und in der That; diesen phantastischen Theil seiner Arbeit kann man nicht wohl der Phantasterei beschuldigen, wenn man sich anderer Dinge eine ungefähre Vorstellung der Naturverhältnisse jener Gegenden erworben hat. Jeder Schiffer wäre noch heutigen Tages im Stande, einen Theil der Maierschen Arbeit zu prüfen. Denn noch immer ist die Schiffahrt vor und nach den Schutzwehren

Nase, zwischen jenen Inseln und Halligen und weiter in die See hinaus bedingt durch jene tiefen Buchten und Flußarme, welche einst die Grenzscheiden zwischen den versunkenen Inseln bildeten und ehemals so schmal waren, daß die Sage vom Stege und von dem Kornsacke, der hinüber herüber getragen wurde, an vielen Orten sich wiederholt. Die Maiersche Karte ist demnach in dieser Hinsicht so glaubwürdig, als das Auge zur Zeit der Ebbe oder als das Senkblei, das sich in die Tiefe hinabließ.

Aber Maiers Begleiterin war nicht allein das Senkblei, auch die Sage saß mit ihm in seinem Entdeckungsboote. Sie belebte ihm diese todte Wasserfläche, sie umschied mit dem Finger diesen und jenen leeren Kreis in den einförmigen schweigenden Räumen, welcher einst Häuser und Kirchen getragen haben sollte. Auf diese Weise kam der statistische Theil zu seinen Karten hinzu, deren er drei an der Zahl entwarf, nämlich eine

Generalkarte des alten Nordfrieslands von der Eider bis an die Nordertiefe mit beigefügter Parallelkarte aus Maiers Zeiten, dann eine Karte von dem nördlichen und endlich eine von dem südlichen Theile dieses Landes, alle drei aus dem Jahre 1650. Daß ihm, wie man wol behauptet, ältere Karten zu Grunde gelegen, ist unerweislich, ja Maiers eigene Geständnisse und Dankwarths Worte widerlegen eine solche Annahme. Dankwarth sagt: was die Karten des alten Nordfrieslands anreichet, zeuget der königliche Mathematicus Johannes Maier, daß er fleißig den Tiefen nachgefahren und alte glaubwürdige Männer jederzeit zu Gefährten mit sich genommen, welche ihm die Oerter, wo die Kirchen und Dörfer belegen, ja die ganze Gegend gezeigt haben, wornach er denn die Karten formiret und in Grund gelegt habe.

Diese allgemeine Erwähnung des Ursprungs der hypothetischen Maierschen Karten wollte

ich der nun folgenden besondren Betrachtung der Karte vom alten Helgoland voraussenden. Diese Karte theilt die Art ihrer Entstehung mit den übrigen, so auch den Grad der Verläßigkeit, welcher jener zukommen mag. Was nämlich die Größe und Umrisse des Landes betrifft, so hat man, nach obigen Voraussetzungen, keinen Grund, hierin die hypothetische Karte einer wirklichen um vieles nachzusetzen. Anders verhält es sich indessen mit den Namen und Oertlichkeiten, von denen kein Senkblei Kunde geben konnte. Hierin ist die Maiersche Karte so glaubwürdig und um nichts mehr oder weniger glaubwürdig, als der Mund jener alten Männer, welche vor zweihundert Jahren eine Sage von vierhundert Jahren wiederholten. —

Wir, im neunzehnten Jahrhunderte, was wissen wir überhaupt von einer Sage, von diesem monotonen Gewinsel über dem Kies voriger Jahrhunderte! Wie sollten wir zu einer Zeit, wo

tausend Ideen, Einfälle, Begebenheiten durch unsere Köpfe rennen, wo ein Tag den andern verschlingt, und das größeste Weltereigniß von gestern über Nacht zum grauen Mährchen wird, wie sollen wir die liebende Hartnäckigkeit einer alten Sage begreifen, einer alten einfältigen Geschichte von dem Mühlbache, der nicht mehr rauscht, von dem Walde, der in Flammen aufging, von der Kirchthurmspitze eines elenden Dorfes, die verkehrt im Meeresgrunde ruht. Eher noch verstehen wir die Lebensdauer einer Sage, die über sichtbaren Trümmern flüstert, die sich mit dem Moose an das steinerne Wappen eines Burgthores anklammert, oder sich epheuartig um den Stab des wandernden Rhapsoden windet. Wir verstehen eine Sage, die anekdotisch ist. Aber diese reizlose arme Ueberlieferung von verschwemmten Dörfern in der Nordsee, diese Ueberlieferung, die Jahrhunderte lang einen Namen ohne Bedeutung nachsingt, sie bleibt

uns ein Räthsel; wir müssen unsere Phantasie zu Hülfe nehmen, um uns die Fortpflanzung eines so öden Schalles irgendwie erklärlich zu machen.

Und doch war für jene eintönigen Kinder der See nichts natürlicher, als die Pflege schrecklicher Erinnerungen, die mit dem Schicksale ihrer Familien, mit der Lebensart, die sie führten, mit den Gefahren, die fortwährend auch über ihren Hütten schwebten, in naher Verbindung standen. Zwanzig Dörfer gingen unter, tausend Menschen raffte die Fluth hinweg, hundert, fünfzig, zehn fanden Gelegenheit, sich zu retten, Väter, Mütter, Söhne, Brüder der Ertrunkenen. Die Meisten von diesen Noachiden fanden Zuflucht in der Nachbarschaft, eine neue Heimath für die zerstörte. — Wie viele Jahre garantirt man diesem furchtren Ereignisse? — Hier hört die Rechenkunst auf. Das Andenken erneut sich anfangs mit jedem Sturme, es vermischt sich später mit ähn-

lichen Kataſtrophen, es ſchwächt ſich durch die Sicherheit der Jahrhunderte, noch mehr durch Chroniken und Bücher, welche, wenn ſie ſich mit der Sage vermählen, ihr nicht allein den jungfräulichen Zauberring vom Finger ziehen, ſondern auch Urſache ihres jähen Todes werden. Nicht viel früher aber als die allgemeinen, pflegen die örtlichen Erinnerungen auszuſterben; wird die Sage erſt arm und kahl an dieſen, ſo iſt ſie ſchon eine Greiſin, die ſich überlebte. Das Familienunglück hat übrigens beinahe ſo viel Gedächtniß, als der Familienſtolz. Fiſcherei trieb den Enkel weit und breit in den Küſtenmeeren herum. Sollte er der Heimath ſeiner Väter uneingedenk ſein, wenn ſein Kahn über ihren verſunkenen Hütten ſchwebte? Ich bin weit entfernt, meinen frieſiſchen Schiffer aus der Geßnerſchen Idylle zu nehmen, ich leihe ihm keine poetiſche Stimmung, nicht einmal ein Ergriffenſein von dem düſteren Reize, der für uns

in einer ſolchen Situation liegen mag. Ich gebe ihm blos faktiſche Erinnerungen. Hier, ſagte er ſich, hier lag Morſum, das Dorf, wo mein Urgroßvater wohnte, wo mein Großvater geboren wurde; drüben, eine Stunde weiter nordwärts, lag Esbüll, aus Esbüll ſtammte meine Urgroßmutter. Was will man weiter, um ſich eine einfache Sache zu erklären! Die Sage wanderte von Geſchlecht zu Geſchlecht und breitete ſich nach dem Grade früherer nachbarlicher Verbindungen, über die Familien in weiteren und engeren Kreiſen aus. Auch gab es wol immer Leute, die daraus eine Art Studium machten. Man braucht ſich unter ſolchen nicht eben Prediger und Schullehrer vorzuſtellen; denn überhaupt muß hier erwähnt werden, daß die Sinnesart der Frieſen, wie ſie gegenwärtig noch ſich äußert, zu dergleichen Unterſuchungen hinneigt. Dieſes Schleswigſche Friesland iſt ein alterthümliches Land in Geſetz, Sitte und Spra-

che, ſeine Bewohner, beſonders die der Inſeln, ſind eigenartig, ſtolz, nachdenklich, wißbegierig, man findet beinahe in jedem Dorfe landeskundige Leute, natürliche Mathematiker, Mechaniker, Philoſophen. Es könnte ihnen kein größeres Unrecht geſchehen, als wenn man ſie mit den Bauern der holſteiniſchen Geeſt verwechſelte. Sie haben niemals das Elend und die Leibeigenſchaft gekannt. Von dem untergegangenen Nordſtrand erzählt Dankwarth, daß es viele ſeiner Söhne auf auswärtige Akademien ſandte! —

Ich gehe jetzt zu der Maierſchen Karte von Helgoland über. Außer einer vom Jahre 1649, welche im Atlas das Obere des Blattes einnimmt, gibt er uns eine Einſchachtelung von Karten, welche die Inſel von den Jahren 800, 1300 und 1649 darſtellen ſollen.

Abſtrahiren wir zunächſt in Rückſicht auf jene alten Karten von dem Inhalt der Sage, und denken ſie uns als hypothetiſche Natur-

zeichnung. Dieſe doppelte Betrachtungsweiſe rechtfertigt ſich, wie wir bereits geſehen, durch die doppelte Entſtehungsart dieſer Karte, durch das Senkblei und durch die Sage. Herrn Lappenbergs archivariſche Kritik beginnt mit der Sage und endet damit, daß ſie wegen der angeblichen Inkonſequenz derſelben mit den oben zitirten hiſtoriſchen Nachrichten auch dem phyſiſchen Theil der Karte jede Glaubwürdigkeit abſpricht. Wenn, meint er, Foſetasland nicht jene Tempel und Burgen und ſpäterhin jene ſieben Kirchſpiele beſaß, welche auf der Karte abgebildet ſtehen, ſo hat es auch nicht den abgebildeten Umfang beſeſſen. „Wenn Adam nicht war, ſo iſt auch das Paradies nicht geweſen.“ Dieſe Folgerung iſt einleuchtender.

Allerdings bekennt Dankwarth, daß Maier ſeine Karten zuſammengeſtellt hat ex traditionibus, sed humanis, nach Traditionen, die menſchlichem Irrthume unterworfen ſind und die keines-

weges antiquarische göttliche Autorität der Traditionen von Sem, Ham und Japhet besitzen. Aber damit wiederholte er nur, was Maier selbst ihm gesagt hatte. Warum auf das Andenken eines wackern Mannes den Schein des Betruges werfen? Maier selbst vindizirte ja dem statistischen Theile seiner Karte keine andere Glaubwürdigkeit als die alten glaubwürdigen Männer, die er zu Gefährten mit sich nahm. Und bei welcher Gelegenheit? Als er fleißig den Tiefen nachfuhr, d. h. das ertrunkene Land sondirte und ausmaaß. Dieser erste und ausschlüßliche Theil seiner Autorität ist also die unabhängige Basis der Gegend. Er steht für sich und verdient an sich geprüft zu werden. Herr Lappenberg schleudert ihn der umgestossenen Sage nach. Der Hauptrest von Helgoland bestand im Jahr 1649, wie gegenwärtig aus dem Felsen, genannt die rothe Klippe. Dieser nebst der damals noch mächtig

hervorragenden weißen Klippe iſt auf der Karte in dem ſüdweſtlichen Winkel des hypothetiſchen Landes von den Jahren 800 und 1300 gezeichnet, umringt von den vielen Klippen, welche allem Vermuthen nach vormals zu ſeiner Peripherie gehörten. Der übrige größte Theil der Karten iſt unabgeſetztes, unſchraffirtes Land bis auf die Küſte, welche mit einer Dünenkette umrändert zu ſein ſcheint. Eine Menge von Holzungen bedeckte das Land vor 800, wovon die Reſte noch auf der Karte von 1300 erſcheinen. Kleine Bäche, oder, wie man ſie in Marſchgegenden zu nennen pflegt, Priehle, ſuchen nach allen Seiten hin die Küſte; drei davon enthält die Karte von 1300, ſie laufen von dem Fuße des Felſens ab. — Erwägt man nun dieſe Andeutungen, ſo war Maier weit entfernt, ſich das untergegangene Land als Klippe zu denken. Seine Karte ſtellt eine weite buſchigte Wieſenfläche dar, ganz im Charakter jener kontinentalen

und insulanischen Küstenländer der Nordsee, so lange dieselben durch Deiche unbeschützt, der hohen Fluth ausgesetzt blieben. Durch diese Bemerkung sind die Einwendungen beseitigt, welche man von dieser Seite her gegen die Maiersche Karte erhoben hat. Irrigerweise hat man sich den größten Theil der Insel als Felseninsel gedacht und diese Voraussetzung der Landkarte untergeschoben.

Das Helgoland von 800 mißt in seiner größten Länge 3500, und in seiner größten Breite 2800 Ruthen. Nach Süden und Westen dehnt es sich nur um ein geringes über den jetzigen Kern hinaus, die abgerissene Lücke ist nach Norden und Osten hingezeichnet. Man erinnere sich der 8 Meilen langen Schlickwatte, die vom westlichen Ufer schräg ausgeht und den Ueberzug des sandigen Meergrundes bildet. Man wisse aber, daß diese Thatsache nicht die einzige ist, welche die Grundlage der Maierschen Karte

im allgemeinen zu rechtfertigen scheint. In einer Entfernung von ungefähr 2 Seemeilen östlich von Helgoland hat die See sechs Faden Tiefe, dann sinkt sie plötzlich auf 16 Faden herab, setzt sich aber in einer ebenen Tiefe von 6 bis 7 Faden bis an die Küste von Schleswig fort. Auf der Maierschen Karte ist in der nämlichen Entfernung die Strömung der Nordsee angegeben, welche die östliche Küste von Helgoland von der gegenüberstehenden südwestlichen der hypothetischen Insel Süderstrand abscheidet. Dies ist freilich nur ein Schifferzeugniß, aber ich ziehe dasselbe in der Sache, die wir besprechen, allen lateinischen Auteritäten vor.

Die Karte von 1300 enthält 1250 Ruthen in der größte Länge und 1200 in der größten Breite. Ich konnte nicht in Erfahrung bringen, ob ein Absatz der Meeresfläche von dem bezeichneten Umfange noch heutzutage beobachtet werden. Unbedenklich nehme ich aber diese Er-

fahrung für die Zeit an, als Maier hier konkrete. Ich weiß nicht, ob nach ihm sich Jemand die Mühe gemacht hat.

Die Karte von 49 beträgt 475 Ruthen in größter Länge und 200 in der größten Breite und 102 mittlerer Breite. Herr Lappenberg bemerkt hiezu: „die Nachlässigkeit, mit welcher diese Karte verfertigt ist, bewährt sich besonders durch den wahrhaft lächerlichen Umstand, daß Maiers Helgoland vom Jahr 1649 nur 48,512 Quadratruthen beträgt, während diese Insel, welche vor 1 Jahrhundert eilfmal größer als sie jetzt ist (nach Lappenberg 505 größter Länge, 170 größter Breite und 135 mittl. Breite) gewesen sein soll, jetzt 87,765 Quadratruthen im Umfang hat, wodurch die oberflächliche Beobachtung verlockt worden ist, den Umfang des Helgolands vom Jahr 1649 sich zu verdoppeln." Herr Lappenberg ist in seiner Berechnung in einem Irrthum befangen. Was die von ihm der

Maierſchen Karte gegebene Ruthenzahl betrifft, ſo iſt dieſelbe allerdings richtig, ich habe ſie nachgemeſſen. Allein, wenn er dieſe Ruthen der Maierſchen Karte mit den rheiniſchen Ruthen dieſer Berechnung des heutigen Umfangs der Inſel zuſammenſtellt, ſo begeht er einen gröblichen Fehler. Maier rechnete nicht nach rheiniſchen, ſondern nach holſteiniſchen Ruthen. „Der königliche Mathematikus, (ſagt Dankwarth) Johannes Maier hält dafür, wie er denn im Durchreiſen und Meſſen der Länder wahr befunden, daß auf eine deutſche Meile, deren fünfzehn auf einen Grad gehen, tauſend neunhundert und zwanzig Ruthen kommen, jede Ruthe hieſigem Landesgebrauche nach, auf 16 Fuß, oder 8 Ellen, die Elle aber ein wenig größer als die Lübeckſche genommen. 480 beſagter Ruthen iſt die Größe einer deutſchen Viertelmeile. Wollte man nun dieſe 480 Ruthen in rheinländiſche Maaße

bringen, für 12 Fuß die Ruthe berechnet, so kamen alsdann 640 Ruthen für eine Viertelmeile und 2560 Ruthen auf die ganze Meile." — Auf der Maierschen Karte selbst ist die deutsche Meile ausdrücklich zu 1920 Ruthen angezeigt. Danach ist die Angabe des Herrn Lappenberg zu berichtigen. Der Umfang des ganzen damaligen Helgolands ist bei Maier nicht kleiner, sondern um mehrere hundert Ruthen gröſſer, als gegenwärtig. Dennoch bleibt ein Mißverhältniß in der Messung des Felsens selbst zu tadeln. Der Felsen, der nach Dankwarth 900 Ruthen = 14,400 Fuß im Umfange hatte (Lappenberg hörte von 13,800) mißt bei Maier nur ungefähr 750 Ruthen = 12,000 Fuß.

Was die Glaubwürdigkeit des statistischen Theils dieser Karten betrifft, so beziehe ich mich auf das Angeführte. Nur die römischen Tempel sind mir anstößig, man findet diese auch auf

den übrigen Karten des alten Friesland. Ich kann mir die Sache nicht anders erklären, als indem ich annehme, die Gottheiten der Friesen seien, nach dem Vorgange der römischen Schriftsteller, durch Stellvertreter römischer Gottheiten bezeichnet, und diese, entweder durch die Römer selbst, die an diese Küsten verschlagen wurden, oder durch christliche Geistliche in Umlauf gesetzte Bezeichnung habe sich als ein gelehrter Theil in die ursprüngliche Sage gemischt und analogisch auf das verwandte römische Heidenthum zurückgewiesen. Maier hat die Namen dieser Gottheiten mit ihren Tempeln auf guten Glauben in seine Karte aufgenommen, die ja ohnehin keine streng historische, sondern eben nur eine Sagenkarte vorstellen sollte.

Aber ich will meinen Versuch zur Rettung der Maierschen Karte und des alten Sagenfriesenlands nicht weiter ausdehnen, und nicht alle Wahrscheinlichkeiten dafür und dagegen er-

schöpfen. Von großen Mittelpunkten mit geschichtlichen Nachrichten glaube ich wenigstens diese Karte befreit zu haben. Passer und Schulweiden auf Helgoland können sowohl den Pergamenten Trotz bieten, diese enthalten nichts, weil die alte Sage von Helgolands ehemaliger Größe und Bevölkerung vernichtet und vielleicht völlig ins Reich der Erfindungen verwiesen. Damit ist mein Amt erledigt.

Helgoland, gedruckt in der Expedition des Helgoländers.